

વિષય	પૃષ્ઠ	વિષય	પૃષ્ઠ
રત્નુ ગમનમાં સમય ભેદ કેમ નથી ?	૭૬	જીવ, પુદ્ગલ પરિણામી, ણાદીના	
અપદ્યાનનું લક્ષણ	૭૬	અપદ્યાગી	૮૯, ૮૮
વીતરાગ સમ્યક્ત્વ-નિશ્ચય સમ્યક્ત્વ		પુદ્ગલ મૂર્તિક, ણાદીના અમૂર્તિક	૮૮
વીતરાગ ચારિત્રનું અવિનાભૂત	૭૬, ૭૭	આકાશ દોષવાન	૮૮
પરમાગમના અવિરાધપૂર્વક વિચાર	૭૭	જીવ, પુદ્ગલ અક્રિય, ણાદીના અક્રિય	૮૮
સર્વાંગ વચનમાં વિવાદ ન કરવો	૭૭	જીવ કર્તા, ણાદીના અકર્તા પણ કારણ	૮૯
પંચાસ્તિકાયનું કથન	૭૮, ૮૯, ૯૦	જીવોનો પરસ્પર ઉપકાર	૮૯
અસ્તિ અને કાયનું લક્ષણ અને કથન	૭૮, ૭૯	અશુરુલઘુના પરિણામ, સ્વભાવ પર્યાય	૮૯
પંચાસ્તિકાયોમાં સંજ્ઞા આદિ ભેદ	૭૯	જીવના શરીર, મન આદિનો કર્તા પુદ્ગલ	૮૯
પંચાસ્તિકાયોમાં અસ્તિત્વથી ભેદ	૭૯	'ગતિ' આદિના કર્તા ધર્માદિ ચાર દ્રવ્ય	૮૯
'સિદ્ધત્વ' શુદ્ધદ્રવ્ય વ્યંજન પર્યાય	૭૯	જીવ શુદ્ધનિશ્ચયનયથી દ્રવ્ય અને ભાવ	
નિશ્ચયમાં સત્તા-કાયથી દ્રવ્યનું અભેદપણ	૮૦	પુણ્ય-પાપનો કર્તા નથી, અશુદ્ધ	
છ એ દ્રવ્યોની પ્રદેશ સંખ્યા	૮૧	નિશ્ચયનયથી કર્તા	૮૯
કાળદ્રવ્ય એક પ્રદેશી કેમ ?	૮૧, ૮૨	પુદ્ગલાદિ પોતાના પરિણામોના કર્તા	૮૯
'દ્રવ્ય' પર્યાય પ્રમાણ છે	૮૨	છ એ દ્રવ્યોનું સર્વગતપણું	૯૦
પરમાણુ-ગમનમાં કાળદ્રવ્ય સહકારી	૮૨	વ્યવહારનયથી દ્રવ્યોનો પરસ્પર પ્રવેશ	૯૦
પરમાણુ ઉપચારથી કાય	૮૩	કયો જીવ ઉપાદેય છે ?	૯૦
જીવ શુદ્ધનિશ્ચયનયથી શુદ્ધ છે	૮૩	શુદ્ધ-બુદ્ધ-એક-સ્વભાવનો અર્થ	૯૧
મનુષ્યાદિ પર્યાય વ્યવહારનયથી છે	૮૩	'ચૂલિકા' નો અર્થ	૯૧
કાલાણુ ઉપચારથી પણ કાય નથી	૮૪	ખીજો અધિકાર	૯૨-૧૮૨
'આણુ' પુદ્ગલની સંજ્ઞા, કાળ આણુ		જીવ-અજીવના પરિણમનથી આસ્રવાદિ	૯૨
કેવી રીતે ?	૮૪	જીવને પરદ્રવ્ય-જનિત ઉપાધિનું અહણ	૯૩
પરમાણુ શબ્દનો અર્થ	૮૪	જીવનું પરદ્રવ્યરૂપ પરિણમન	૯૩
પ્રદેશનું લક્ષણ અને અવગાહન શક્તિ	૮૫	નિશ્ચયથી જીવ નિજ સ્વભાવ છોડતો નથી	૯૩
એક નિગોદ શરીરમાં સિદ્ધોથી		'પરસ્પર સાપેક્ષતા' કથયિત	
અનંતશુષ્ણા જીવ	૮૬	પરિણામીપણું	૯૩
લોક સૂક્ષ્મ-ગાદર પુદ્ગલોથી ભરપૂર	૮૬	હૈય અને ઉપાદેય તત્ત્વોનું કથન	૯૪
અમૂર્તિક આકાશની વિભાગ-કલ્પના	૮૬	નિશ્ચય રતનત્રયનો સાધક વ્યવહાર	૯૪
ચૂલિકા	૮૭	કયો જીવ કયા તત્ત્વનો કર્તા	૯૫

વિષય	પૃષ્ઠ	વિષય	પૃષ્ઠ
'શરીર' શબ્દનો અર્થ અને સ્વરૂપ	૧૨૫	સાતમી નરકવાળો દુરી વાર નરકે નામ છે	૧૩૬
નિજ-શુદ્ધાત્મભાવનાથી ચરમશરીરીને		નરકના દુઃખ	૧૩૭
મોક્ષ અને અગ્રમને સ્વર્ગ તથા		તિથંકુ લોકતુ કથન	૧૩૮, ૧૩૯
પરંપરાએ મોક્ષ	૧૨૬	દ્વીપ સમુદ્રોનો આકાર. વિસ્તાર,	
અન્યત્વ અનુપ્રેક્ષા	૧૨૬	સખ્યા	૧૩૯
અશુભિ અનુપ્રેક્ષા	૧૨૭	આવાસ, ભવન અને પુરતુ લક્ષણ	૧૪૦
પ્રહારથી સદા પવિત્ર	૧૨૮	વ્યંતર-ભવનવાસીની ભવનસંખ્યા	૧૪૦
જન્મથી શુદ્ધ, ક્રિયાથી દિવ્ય બાહ્ય	૧૨૮	મનુષ્ય લોકતુ કથન	૧૪૦
સંયમરૂપી જળમરેટી અત્મ-નદીમાં		જંબૂદ્વીપના ક્ષેત્ર, પર્વત, ઝંક અને	
સ્નાન	૧૨૮	નદી	૧૪૧
આસવાનુપ્રેક્ષા, ઇન્દ્રિય, ક્ષાય, અમત,		ક્ષેત્ર, પર્વત અને ઝંકના અર્થ	૧૪૨
ક્રિયા	૧૨૯	ભરતક્ષેત્રતુ પ્રમાણ	૧૪૩
સંવર અનુપ્રેક્ષા	૧૩૦	પર્વત, ક્ષેત્ર અને ઝંકોનો પ્રમાણ	૧૪૩
નિજરા અનુપ્રેક્ષા	૧૩૦	ઉત્તરકિશાના ક્ષેત્ર, પર્વત, નદી	૧૪૩
નિજરામાં જિન વચન કારણ	૧૩૧	વિજયાઈ અને સ્લેષ્ઠ ખંડોમાં ચોથો કાળ	૧૪૩
દુઃખી ધર્મમાં તત્પર ધાય છે	૧૩૧	વિદેહ શબ્દનો અર્થ	૧૪૪
સંવેગ અને વૈરાગ્યતુ લક્ષણ	૧૩૧	સુમેરુ પર્વતતુ કથન	૧૪૪
લોક અનુપ્રેક્ષા	૧૩૧	ગજદન્ત, યમકગિરિ, સુવણ પર્વત	૧૪૪
લોકનો આકાર અને વિસ્તાર, વાતવલય	૧૩૧	ભોગભૂમિના ભોગ, સુખ, કલ્પવૃક્ષ	૧૪૫
ત્રસનાડી, ઊર્ધ્વ-અધોલે કની ઊંચાઈ	૧૩૨	નિશ્ચય-વ્યવહાર રતનત્રયના ધારક	
અધોલોક, નરક, બિલ સંખ્યા	૧૩૨	ઉત્તમ પાત્ર	૧૪૫
સાત પૃથ્વીઓની મોટાઈ અને વિસ્તાર	૧૩૩	આહારદાનતુ ક્ષણ	૧૪૫
ચિત્રા, પૃથ્વી, પંક, ખર અને		વિદેહક્ષેત્રતુ વિશેષ કથન	૧૪૬, ૧૪૮
અખળહુલ ભાગ	૧૩૩	'પૂર્વ'તુ પ્રમાણ	૧૪૯
ખર અને પંક ભાગોમાં દેવોનો નિવાસ	૧૩૪	લવણ સમુદ્રમાં ૧૬૦૦૦ યોજન જળ	
નરકોમાં પટલ અને બિલ	૧૩૫	ઊંચાઈ	૧૫૦
નરકોમાં શરીરની ઊંચાઈ અને આયુષ્ય	૧૩૫	ધાતકી ખંડ	૧૫૧
નરક સંખંધી ગતિ આગતિ	૧૩૬	પર્વત અને ક્ષેત્રોના આકાર	૧૫૧
પ્રત્યેક નરકમાં ઉત્પન્ન થવાનો કેમ	૧૩૬	કાલોદ સમુદ્ર અને પુષ્કરવર દ્વીપ	૧૫૧

1. $\frac{1}{2} \times \frac{1}{2} = \frac{1}{4}$

2.

3. $\frac{1}{2} \times \frac{1}{2} = \frac{1}{4}$

4. $\frac{1}{2} \times \frac{1}{2} = \frac{1}{4}$

5. $\frac{1}{2} \times \frac{1}{2} = \frac{1}{4}$

6. $\frac{1}{2} \times \frac{1}{2} = \frac{1}{4}$

7. $\frac{1}{2} \times \frac{1}{2} = \frac{1}{4}$

8. $\frac{1}{2} \times \frac{1}{2} = \frac{1}{4}$

9. $\frac{1}{2} \times \frac{1}{2} = \frac{1}{4}$

10. $\frac{1}{2} \times \frac{1}{2} = \frac{1}{4}$

વિષય	પૃષ્ઠ	વિષય	પૃષ્ઠ
પુણ્ય પ્રકૃતિઓના નામ	૧૮૦	વિભીપણ, દેવકી અને વસુદેવની કથા	૧૮૫
સોળભાવના અને સમ્યક્ત્વની મુખ્યતા	૧૮૦	સાત ભય	૧૮૫
ત્રણ મૂહતા આદિ ૨૫ દોષ	૧૮૦	નિશ્ચય નિઃશંકિત, વ્યવહાર કારણ	૧૮૫
સમ્યક્દષ્ટિ પુણ્ય કેમ કરે ?	૧૮૧	નિષ્કાંક્ષિત અને વ્યવહાર નિષ્કાંક્ષિત	૧૮૫
નિજશુદ્ધાત્મા ઉપાદેય છે એવી સુચિરૂપ		ચીતાની કથા	૧૮૬
સમ્યક્દષ્ટિની ભાવના	૧૮૦	નિશ્ચય નિષ્કાંક્ષિતને વ્યવહાર કારણ	૧૮૬
ભક્તિ અને પુણ્યથી પરમાત્મપદની પ્રાપ્તિ	૧૮૧	નિર્વિચિકિત્સા અને વ્યવહાર	
સમ્યક્દષ્ટિનું સ્વર્ગમાં જીવન	૧૮૧	નિર્વિચિકિત્સા	૧૮૬
મિથ્યાદષ્ટિનો પુણ્યબંધ	૧૮૨	દ્રવ્ય અને ભાવ નિર્વિચિકિત્સા	૧૮૭
ભેદાભેદ રત્નત્રયના ધારક ગણધર	૧૮૨	નિશ્ચય નિર્વિચિકિત્સા, વ્યવહાર કારણ	૧૮૮
ત્રોત્તે અધિકાર	૧૮૩-૨૭૧	અમૂહદષ્ટિ અને વ્યવહાર અમૂહદષ્ટિ	૧૮૮
વ્યવહાર અને નિશ્ચય મોક્ષમાર્ગ	૧૮૩, ૧૮૪	નિશ્ચય અમૂહદષ્ટિ, વ્યવહાર કારણ	૧૮૮
નિશ્ચય અને વ્યવહાર મોક્ષમાર્ગ		સંકલ્પ-વિકલ્પનું લક્ષણ	૧૮૮, ૧૮૯
સાધ્ય-સાધક	૧૮૫	ઉપશુદ્ધન તથા વ્યવહાર અને નિશ્ચય	૧૮૯
નિશ્ચય મોક્ષમાર્ગ	૧૮૫	સ્થિતિકરણ ગુણ, વ્યવહાર અને નિશ્ચય	૨૦૦
રત્નત્રયમય આત્મા જ મોક્ષનું કારણ	૧૮૬	વાત્સલ્ય ગુણ, વ્યવહાર અને નિશ્ચય	૨૦૦
નિશ્ચય સમ્યક્દર્શન-જ્ઞાન-ચારિત્ર	૧૮૬	અકંપનાચાર્ય અને વિપ્લવકુમારની કથા	૨૦૧
વ્યવહાર સમ્યક્દર્શન	૧૮૮	વજ્રકરણ અને સિંહોદરની કથા	૨૦૧
‘સમ્યક્દર્શન’ સમ્યક્જ્ઞાનનું કારણ	૧૮૮	સુનિ ભેદાભેદ રત્નત્રયના આરાધક	૨૦૧
ગૌતમ ગણધર, અશિભૂત, વાયુભૂતની કથા	૧૮૯	શ્રાવક ભેદાભેદ રત્નત્રયના પ્રેમી	૨૦૧
અભવ્યસેન સુનિ	૧૯૦	પ્રભાવના ગુણ, વ્યવહાર પ્રભાવના	૨૦૨
સમ્યક્ત્વ વિના તપ આદિ વૃથા	૧૯૦	નિશ્ચય પ્રભાવના, વ્યવહાર કારણ	૨૦૨
દેવમૂહતા, લોકમૂહતા, સમયમૂહતા	૧૯૦	સરાગવ્યવહાર સમ્યક્ત્વથી સાધ્ય,	
નિશ્ચયથી ત્રણ મૂહતાથી રહિતપણું	૧૯૨	વીતરાગ ચારિત્રનું અવિનાભાવી,	
આઠ મહ	૧૯૩	વીતરાગ નિશ્ચય સમ્યક્ત્વ	૨૦૩
મમકાર અને અહંકારનું લક્ષણ	૧૯૩	સમ્યક્દષ્ટિ કયાં કયાં ઉત્પન્ન થાય છે ?	૨૦૩
છ અનાયતન. અનાયતનનો અર્થ	૧૯૩, ૧૯૪	કઈ ગતિમાં કયું સમ્યક્ત્વ ?	૨૦૪, ૨૦૫
નિઃશંકિત અને વ્યવહાર નિઃશંકિત	૧૯૫	સમ્યક્જ્ઞાન, વ્યવહાર અને નિશ્ચય	૨૦૬
ઝિનેન્દ્રમાં અસત્યના કારણોનો અભાવ	૧૯૫	સંશય, વિભ્રમ, વિમોહ	૨૦૬

વિષય	પૃષ્ઠ	વિષય	પૃષ્ઠ
એકત્વ-વિતકેતુ' લક્ષણ અને સ્વાગી	૨૩૧	નિશ્ચય પંચાચાર, વ્યવહાર કારણ ૨૪૫, ૨૪૬	
(પંડસ્થ આદિ ચાર ધ્યાન	૨૩૨	આચાર્ય'તુ' સ્વરૂપ અને નિશ્ચય	
રાગ-દ્રેપ-મોહતુ' લક્ષણ	૨૩૨	પંચાચાર	૨૪૬
રાગ-દ્રેપ ક્રમ'જનિત કે જીવજનિત	૨૩૨	અંતરંગ તપતુ' બહિરંગ તપ કારણ	૨૪૭
નય વિવક્ષાથી રાગ-દ્રેપ કૈનાથી ધાય ?	૨૩૩	નિશ્ચય સ્વાધ્યાય	૨૪૮
શુદ્ધ નિશ્ચયનયની અપેક્ષાએ ' અશુદ્ધ		ઉપાધ્યાયતુ' સ્વરૂપ	૨૪૮
નિશ્ચયનય' વ્યવહાર	૨૩૩	સાધુતુ' સ્વરૂપ અને ણાદ્ય-અભ્યંતર	૨૫૦
પદસ્થ ધ્યાન, પરમેષ્ઠિ વાચક મંત્ર	૨૩૪	મોક્ષમાર્ગના સાધક	૨૫૦
૩૫, ૧૬, ૬, ૫, ૪, ૨, ૧ અક્ષરોના		વ્યવહાર અને નિશ્ચય આરાધના	૨૫૦
મંત્ર	૨૩૪	નિજ આત્મા જ પંચ પરમેષ્ઠિ રૂપ છે	૨૫૧
' ઓં ' પદની સિદ્ધિ	૨૩૫	ધ્યેય, ધ્યાના અને ધ્યાનતુ' લક્ષણ	૨૫૨
સર્વપદ, નામપદ, આદિપદ	૨૩૫	પંચ-પરમેષ્ઠિ ધ્યેય છે	૨૫૩
ધ્યાતા, ધ્યેય, ધ્યાન, ધ્યાનદ્રવ્ય	૨૩૬	નિષ્પન્ન અવસ્થામાં નિજ આત્મા ધ્યેય	૨૫૩
નિશ્ચયધ્યાનતુ' કારણ શુભોપયોગ	૨૩૬	ચોવીસ પરિબ્રહ્મ	૨૫૩
અરિહંતતુ' સ્વરૂપ	૨૩૭	બુદ્ધિ બુદ્ધિ પદાર્થ ધ્યાન કરવા યોગ્ય	૨૫૩
અરિહંત નિશ્ચયથી શરીરરહિત	૨૩૮	વ્યવહાર રત્નત્રયને અનુકૂળ	
પરમૌદારિક શરીર સાત ધાતુરહિત	૨૩૮	નિશ્ચય રત્નત્રય	૨૫૩
૧૮ દોષોના નામ	૨૩૮	શુદ્ધોપયોગ એકદેશ શુદ્ધ નિશ્ચય	૨૫૩
' અરિહંત ' શબ્દનો અર્થ	૨૩૮	પરમધ્યાનતુ' સ્વરૂપ અને નામાંતર ૨૫૪, ૨૫૭	
સર્વ'ગની સિદ્ધિ	૨૩૯	તપ-શ્રુત-વ્રત ધારી જ ધ્યાતા	૨૫૭
દ્રવ્ય-ક્ષેત્ર-કાળ-ભવ-અન્તરિત પદાર્થ	૨૪૧	તપ-શ્રુત-વ્રતતુ' લક્ષણ અને ભેદ	૨૫૮
અનુમાન, પક્ષ, હેતુ, દેહાંત આદિ	૨૪૧	ધ્યાનની સામગ્રી	૨૫૮
હેતુ દોષ	૨૪૨	વ્રતથી પુણ્ય, તેા ધ્યાનતુ' કારણ	
બુદ્ધિહીનને શાસ્ત્ર અનુપકારી	૨૪૩	કેવી રીતે ?	૨૫૯
ભુમો સિદ્ધાણુ'તુ' ધ્યાન નિશ્ચયતુ' કારણ	૨૪૩	મહાવ્રત પણ એકદેશવ્રત કેમ ?	૨૬૦
સિદ્ધોતુ' સ્વરૂપ તથા સિદ્ધ નિશ્ચયધી		ત્યાગતુ' લક્ષણ	૨૬૦
નિરાકાર, વ્યવહારથી સાકાર	૨૪૪	' મહાવ્રતના ત્યાગ 'નો અર્થ	૨૬૦
સિદ્ધ ચરમશરીરથી કિંચિત્ ઊન	૨૪૫	નિશ્ચય વ્રત	૨૬૧



श्री नेमियन्द्रसिद्धांतिदेव-विरचित

श्री

पृष्ठ-द्रव्यसंग्रह

-१-

पृष्ठ-द्रव्य-पंचास्तिकाय अधिकार

श्रीमद्ब्रह्मदेवकृता संस्कृतव्याख्या ।

प्रणम्य परमात्मानं सिद्धं त्रैलोक्यवन्दितम् ।
स्वाभाविकचिदानन्दस्वरूपं निर्मलाव्ययम् ॥ १ ॥
शुद्धजीवादिद्रव्याणां देशकं च जिनेश्वरम् ।
द्रव्यसंग्रहसूत्राणां वृत्तिं वक्ष्ये समासतः ॥ २ ॥ युग्मम् ॥

अथ मालवदेशे धारणामनगराधिपतिराजभोजदेवाभिधानकलिकालचक्रवर्ति-
सम्बन्धिनः श्रीपालमहामण्डलेश्वरस्य सम्बन्धिन्याश्रमनामनगरे श्रीमुनिसुव्रततीर्थकर-

श्री ब्रह्मदेवकृत संस्कृत टीकानो

गुजराती अनुवाद

[टीकाकारस्य संग्रहाचरणः—] त्रयु लोकाधी वंश, स्वाभाविक विद्वानन्दस्वरूप,
निर्भय तथा अविनाशी ज्ञेया सिद्ध परमात्माने अने शुद्धजवादि द्रव्येना उपदेशक
श्री जिनेश्वरलगवानने प्रणाम करीने, हुं (-ब्रह्मदेव), द्रव्यसंग्रह (नामना ग्रन्थ)नां
सूत्रेनी टीका संग्रहपमां कहीश. (१-२)

[हुवे श्री टीकाकार ग्रंथनी टीकानो प्रारंभ करे छे—]

भाषणा देशमां, धारणनगरीना अधिपति कणिकाणमक्यतीं लोकादेव-
राजना संभंधी महामंडलेश्वर श्रीपालना 'आश्रम' नामना नगरमां, श्री मुनिसुव्रतनाथ

કાચવિવરણમ્ । इति प्रथमाधिकारमध्येऽन्तराधिकारत्रयसंबन्धोद्भवम् । तत्रापि चतुर्दशगाथासु मध्ये नमस्कारमुख्यत्वेन प्रथमगाथा । जीवादिनवाधिकारसूचनरूपेण “जीवो उवओगमओ” इत्यादि द्वितीयसूत्रगाथा । तदनन्तरं नवाधिकारविवरणरूपेण द्वादशसूत्राणि भवन्ति । तत्राप्यादां जीवसिद्धयर्थं “तिक्काले चदुपाणा” इतिप्रभृति-सूत्रमेकम्, तदनन्तरं ज्ञानदर्शनोपयोगद्वयकथनार्थं “उवओगो दुवियप्पो” इत्यादि-गाथात्रयम्, ततः परममूर्त्तत्वकथनेन “वण्णरसपंच” इत्यादिसूत्रमेकम्, ततोऽपि कर्मकर्तृत्वप्रतिपादनरूपेण “पुग्गलकम्मादीणं” इतिप्रभृतिसूत्रमेकम्, तदनन्तरं भोक्तृत्वनिरूपणार्थं “ववहारा सुहदुक्खं” इत्यादिसूत्रमेकम्, ततः परं स्वदेहप्रमिति-सिद्धयर्थं “अणुगुरुदेहपमाणो” इतिप्रभृतिसूत्रमेकम्, ततोऽपि संसारिजीवस्वरूप-कथनेन “पुढविजलतेउवाऊ” इत्यादिगाथात्रयम्, तदनन्तरं “णिक्कम्मा अट्टगुणा” इति प्रभृतिगाथापूर्वार्धेन सिद्धस्वरूपकथनम्, उत्तरार्धेन पुनरुर्ध्वगतस्वभावः । इति नमस्कारादिचतुर्दशगाथामेलापकेन प्रथमाधिकारे समुदायपातनिका ।

अयेदानीं गाथापूर्वार्धेन सम्बन्धाऽसिधेयप्रयोजनानि कथयाम्युत्तरार्धेन च

પહેલા અધિકારમાં ત્રણ અંતરાધિકાર બાણવા. તેમાં પણ ચૌદ ગાથાઓમાં પહેલી ગાથા નમસ્કારની મુખ્યતાથી છે, બીજી ગાથા “જીવો ઉવઓગમઓ” વગેરે જીવાદિ નવ અધિકારોનાં સૂચનરૂપે છે. ત્યારપછી નવ અધિકારોનાં વિવરણરૂપ બાર ગાથાસૂત્રો છે. તે (બાર ગાથાસૂત્રો)માં પણ શરૂમાં જીવની સિદ્ધિ અર્થે “તિક્કાલે ચદુપાણા” વગેરે એક સૂત્ર છે. ત્યારપછી જ્ઞાન અને દર્શન અને ઉપયોગનું કથન કરવા માટે ‘ઉવઓગો દુવિયપ્પો’ વગેરે ત્રણ ગાથાઓ છે. ત્યારપછી (જીવના) અમૂર્તપણાના કથન માટે “વણ્ણરસપંચ” વગેરે એક સૂત્ર છે. ત્યારપછી કર્મના કર્તાપણાના પ્રતિપાદનરૂપે “પુગ્ગલકમ્માદીણ” વગેરે એક સૂત્ર છે. ત્યારપછી ભોક્તાપણાનું નિરૂપણ કરવા માટે “વવહારા સુહદુક્ખં” વગેરે એક સૂત્ર છે. ત્યારપછી (જીવને) સ્વદેહપ્રમાણ સિદ્ધ કરવા અર્થે “અણુગુરુ-દેહપમાણો” વગેરે એક સૂત્ર છે. ત્યારપછી સંસારી જીવનું સ્વરૂપકથન કરવા માટે “પુઢવિજલતેઉવાઠ” વગેરે ત્રણ ગાથાઓ છે. ત્યારપછી “ણિક્કમ્મા અટ્ટગુણા” આદિ ગાથાના પૂર્વાર્ધમાં સિદ્ધસ્વરૂપનું અને ઉત્તરાર્ધમાં (જીવના) ઉર્ધ્વગમનસ્વભાવનું કથન કર્યું છે. એ પ્રમાણે નમસ્કારાદિ ચૌદ ગાથાઓ વડે પ્રથમ અધિકારમાં સમુદાયપાતનિકા છે.

હવે ગાથાના પૂર્વાર્ધ દ્વારા હું સંબંધ, અસિધેય અને પ્રયોજન કહું છું અને

કાયવિવરણમ્ । इति प्रथमाधिकारमध्येऽन्तराधिकारत्रयमत्रवोद्ध्यम् । तत्रापि चतुर्दशगाथासु मध्ये नमस्कारमुच्यत्वेन प्रथमगाथा । जीवादिनवाधिकारसूचनरूपेण “जीवो उवओगमओ” इत्यादि द्वितीयसूत्रगाथा । तदनन्तरं नवाधिकारविवरणरूपेण द्वादशसूत्राणि भवन्ति । तत्राप्यादौ जीवसिद्धयर्थे “तिष्काले चट्टुपाणा” इतिप्रभृति-सूत्रमेकम्, तदनन्तरं ज्ञानदर्शनोपयोगद्वयकथनार्थं “उवओगो दुवियप्पो” इत्यादि-गाथात्रयम्, ततः परममूर्त्तत्वकथनेन “वण्णरसपंच” इत्यादिसूत्रमेकम्, ततोऽपि कर्मकर्तृत्वप्रतिपादनरूपेण “पुग्गलकम्मादीणं” इतिप्रभृतिसूत्रमेकम्, तदनन्तरं भोक्तृत्वनिरूपणार्थं “ववहारा सुहदुक्खं” इत्यादिसूत्रमेकम्, ततः परं स्वदेहप्रमिति-सिद्धयर्थं “अणुगुरुदेहपमाणो” इतिप्रभृतिसूत्रमेकम्, ततोऽपि संसारिजीवस्वरूप-कथनेन “पुढविजलत्तेउवाऊ” इत्यादिगाथात्रयम्, तदनन्तरं “णिक्कम्मा अट्टगुणा” इति प्रभृतिगाथापूर्वार्धेन सिद्धस्वरूपकथनम्, उत्तरार्धेन पुनरुर्ध्वगतिस्वभावः । इति नमस्कारादिचतुर्दशगाथामेलापकेन प्रथमाधिकारे समुदायपातनिका ।

अयेदान्तीं गाथापूर्वार्धेन सम्बन्धाऽसिधेयप्रयोजनानि कथयाम्युत्तरार्धेन च

પહેલા અધિકારમાં ત્રણ અંતરાધિકાર જાણવા. તેમાં પણ ચૌદ ગાથાઓમાં પહેલી ગાથા નમસ્કારની મુખ્યતાથી છે, બીજી ગાથા “જીવો ઉવઓગમઓ” વગેરે જીવાદિ નવ અધિકારોનાં સૂચનરૂપે છે. ત્યારપછી નવ અધિકારોનાં વિવરણરૂપે બાર ગાથાસૂત્રો છે. તે (બાર ગાથાસૂત્રો)માં પણ શરૂમાં જીવની સિદ્ધિ અર્થે “તિષ્કાલે ચટ્ટુપાણા” વગેરે એક સૂત્ર છે. ત્યારપછી જ્ઞાન અને દર્શન બંને ઉપયોગનું કથન કરવા માટે “ઉવઓગો દુવિયપ્પો” વગેરે ત્રણ ગાથાઓ છે. ત્યારપછી (જીવના) અમૂર્તપણાના કથન માટે “વણ્ણરસપંચ” વગેરે એક સૂત્ર છે. ત્યારપછી કર્મના કર્તાપણાના પ્રતિપાદનરૂપે “પુગ્ગલકમ્માદીણં” વગેરે એક સૂત્ર છે. ત્યારપછી ભોક્તાપણાનું નિરૂપણ કરવા માટે “વવહારા સુહદુક્ખં” વગેરે એક સૂત્ર છે. ત્યારપછી (જીવને) સ્વદેહપ્રમાણુ સિદ્ધ કરવા અર્થે “અણુગુરુ-દેહપમાણો” વગેરે એક સૂત્ર છે. ત્યારપછી સંસારી જીવનું સ્વરૂપકથન કરવા માટે “પુઢવિજલત્તેઉવાઠ” વગેરે ત્રણ ગાથાઓ છે. ત્યારપછી “ણિક્કમ્મા અટ્ટગુણા” આદિ ગાથાના પૂર્વાર્ધમાં સિદ્ધસ્વરૂપનું અને ઉત્તરાર્ધમાં (જીવના) ઊર્ધ્વગમનસ્વભાવનું કથન કર્યું છે. એ પ્રમાણે નમસ્કારાદિ ચૌદ ગાથાઓ વડે પ્રથમ અધિકારમાં સમુદાયપાતનિકા છે. હવે ગાથાના પૂર્વાર્ધ દ્વારા હું સંબંધ, અસિધેય અને પ્રયોજન કહું છું અને

કાચવિવરણમ્ । इति प्रथमाधिकारमध्येऽन्तर्गधिकारत्रयमत्रबोद्धव्यम् । तत्रापि चतुर्दशगाथासु मध्ये नमस्कारमुन्वयत्वेन प्रथमगाथा । जीवादिनवाधिकारसूचनरूपेण “जीवो उवभोगमओ” इत्यादि द्वितीयसूत्रगाथा । तदनन्तरं नवाधिकारविवरणरूपेण द्वादशसूत्राणि भवन्ति । तत्राप्यादां जीवसिद्धयर्थं “तिक्काले चहुपाणा” इतिप्रभृति-सूत्रमेकम्, तदनन्तरं ज्ञानदर्शनोपयोगद्वयकथनार्थं “उवभोगो दुवियप्पो” इत्यादि-गाथात्रयम्, ततः परममूर्त्तत्वकथनेन “वण्णरसपंच” इत्यादिसूत्रमेकम्, ततोऽपि कर्मकर्तृत्वप्रतिपादनरूपेण “पुग्गलकम्मादीणं” इतिप्रभृति-सूत्रमेकम्, तदनन्तरं भोक्तृत्वनिरूपणार्थं “ववहारा सुहहुक्खं” इत्यादिसूत्रमेकम्, ततः परं स्वदेहप्रमिति-सिद्धयर्थं “अणुगुरुदेहपमाणो” इतिप्रभृति-सूत्रमेकम्, ततोऽपि संसारिजीवस्वरूप-कथनेन “पुढविजल्लतेउवाज्ज” इत्यादिगाथात्रयम्, तदनन्तरं “णिक्कम्मा अट्टगुणा” इति प्रभृतिगाथापूर्वार्धेन सिद्धस्वरूपकथनम्, उत्तरार्धेन पुनरूर्ध्वगतिस्वभावः । इति नमस्कारादिचतुर्दशगाथामेलापकेन प्रथमाधिकारे समुदायपातनिका ।

अयेदानीं गाथापूर्वार्धेन सम्बन्धाऽभिधेयप्रयोजनानि कथयाम्युत्तरार्धेन च

પહેલા અધિકારમાં ત્રણ અંતરાધિકાર બાણવા. તેમાં પણ ચૌદ ગાથાઓમાં પહેલી ગાથા નમસ્કારની મુખ્યતાથી છે, બીજી ગાથા “જીવો ઉવભોગમઓ” વગેરે જીવાદિ નવ અધિકારોનાં સૂચનરૂપે છે. ત્યારપછી નવ અધિકારોનાં વિવરણરૂપ આર ગાથાસૂત્રો છે. તે (આર ગાથાસૂત્રો)માં પણ શરૂમાં જીવની સિદ્ધિ અર્થે “તિક્કાલે ચહુપાણા” વગેરે એક સૂત્ર છે. ત્યારપછી જ્ઞાન અને દર્શન બંને ઉપયોગનું કથન કરવા માટે ‘ઉવભોગો દુવિયપ્પો’ વગેરે ત્રણ ગાથાઓ છે. ત્યારપછી (જીવના) અમૂર્તપણાના કથન માટે “વણ્ણરસપંચ” વગેરે એક સૂત્ર છે. ત્યારપછી કર્મના કર્તાપણાના પ્રતિપાદનરૂપે “પુગ્ગલકમ્માદીણ” વગેરે એક સૂત્ર છે. ત્યારપછી ભોક્તાપણાનું નિરૂપણ કરવા માટે “વવહારાં સુહહુક્કં” વગેરે એક સૂત્ર છે. ત્યારપછી (જીવને) સ્વદેહપ્રમાણ સિદ્ધ કરવા અર્થે “અણુગુરુ-દેહપમાણો” વગેરે એક સૂત્ર છે. ત્યારપછી સંસારી જીવનું સ્વરૂપકથન કરવા માટે “પુઢવિજલ્લતેઉવાજ્જ” વગેરે ત્રણ ગાથાઓ છે. ત્યારપછી “ણિક્કમ્મા અટ્ટગુણા” આદિ ગાથાના પૂર્વાર્ધમાં સિદ્ધસ્વરૂપનું અને ઉત્તરાર્ધમાં (જીવના) ઊર્ધ્વગમનસ્વભાવનું કથન કર્યું છે. એ પ્રમાણે નમસ્કારાદિ ચૌદ ગાથાઓ વડે પ્રથમ અધિકારમાં સમુદાયપાતનિકા છે.

હવે ગાથાના પૂર્વાર્ધ દ્વારા હું સંબંધ, અભિધેય અને પ્રયોજન કહું છું અને

સિદ્ધાન્તિદેવઃ । કથં વન્દે ? “સવ્વદા” સર્વકાલમ્ । કેન ? “સિરસા” ઉત્તમાઙ્ગેન । “તં” કર્મતાપન્નં । તં કં ? વીતરાગસર્વજ્ઞમ્ । કિંચિશિષ્ટમ્ ? “દેવિદ્વિદવંદં” મોક્ષપદાભિલાષિદેવેન્દ્રાદિવન્ધમ્, “ભવણાલયચાલીસા ચિત્તરદેવાણ હોંતિ વત્તીસા । કપ્પામરચલ્લીસા ચંદો સૂરો ણરો તિરિઓ ॥” ઇતિ ગાથાકથિતલક્ષણેન્દ્રાણાં શતેન વન્દિતં દેવેન્દ્રવૃન્દવન્ધમ્ । “જેણ” યેન ભગવતા કિં કૃતં ? “ણિદ્દિટ્ઠં” નિર્દિષ્ટં કથિતં પ્રતિપાદિતમ્ । કિં ? “જીવમજીવં દવ્વં” જીવાજીવદ્રવ્યદ્રવ્યમ્ । તદ્વથા—સહજશુદ્ધચૈતન્યાદિલક્ષણં જીવદ્રવ્યં, તદ્વિલક્ષણં પુદ્ગલાદિપૃચ્ચભેદમજીવદ્રવ્યં ચ, તથૈવ ચિત્તચમત્કારલક્ષણશુદ્ધજીવાસ્તિકાયાદિપૃચ્ચાસ્તિકાયાનાં પરમચિજ્જ્યોતિઃસ્વરૂપશુદ્ધજીવાદિસક્તત્ત્વાનાં નિર્દોષપરમાત્માદિનવપદાર્થાનાં ચ સ્વરૂપમુપદિષ્ટમ્ । પુનરપિ કથમ્ભૂતેન ભગવતા ? “જિણવરવસદ્દેણ” જિતભિથ્યાત્વરાગાદિત્ત્વેન એકદેશજિનાઃ અસંયતસમ્યગ્દૃષ્ટિચાદયસ્તેપાં વરાઃ ગણધરદેવાસ્તેપાં જિનવરાણાં

સિદ્ધાંતિદેવ છું. કેવી રીતે નમસ્કાર કરું છું ? “સવ્વદા” સદા. કોના વડે ? “સિરસા” ઉત્તમ અંગ વડે. “તં” (વંદનક્રિયાના) કર્મપણાને પ્રાપ્ત છે તેને. તે (વંદનક્રિયાના કર્મપણાને પ્રાપ્ત) કોણ છે ? વીતરાગ સર્વજ્ઞ. તે કેવા છે ? ‘દેવિદ્વિદવંદં’ મોક્ષપદના અભિલાષી દેવેન્દ્ર આદિથી વંદ્ય છે. “ભવણાલયચાલીસા ચિત્તરદેવાણ હોંતિ વત્તીસા । કપ્પામરચલ્લીસા ચંદો સૂરો ણરો તિરિઓ ॥” (અર્થ :— ભવનવાસી દેવાના ૪૦ ઇન્દ્ર, વ્યંતર દેવાના ૩૨ ઇન્દ્ર, કલ્પવાસી દેવાના ૨૪ ઇન્દ્ર, ન્યોતિથી દેવાના ચંદ્ર અને સૂર્ય એ ૨ ઇન્દ્ર, મનુષ્યોના ૧ ઇન્દ્ર ચક્રવર્તી અને તિર્યચનો ૧ ઇન્દ્ર સિંહ—એ રીતે અધા મળીને ૧૦૦ ઇન્દ્રો છે.)—આ ગાથામાં કહેલા સો ઇન્દ્રોથી વંદ્ય છે. “જેણ” જે ભગવાને શું કર્યું છે ? “ણિદ્દિટ્ઠં” નિર્દિષ્ટ કરેલ છે—કહેલ છે—પ્રતિપાદિત કરેલ છે. શું ? “જીવમજીવં દવ્વં” જીવ અને અજીવ એ દ્રવ્યો. તે આ પ્રમાણે—સહજશુદ્ધચૈતન્યાદિલક્ષણ જીવદ્રવ્ય અને તેનાથી વિલક્ષણ, પુદ્ગલાદિ પાંચ ભેદવાળું અજીવદ્રવ્ય. તેમ જ ચિત્તચમત્કારલક્ષણ શુદ્ધજીવાસ્તિકાદિ પાંચ અસ્તિકાઓનું, પરમચિત્તભ્યોતિસ્વરૂપ શુદ્ધજીવાદિ સાત તત્ત્વોનું અને નિર્દોષ પરમાત્માદિ નવ પદાર્થોનું સ્વરૂપ ઉપદેશ્યું છે. વળી તે ભગવાને કેવા છે ? “જિણવરવસદ્દેણ” મિથ્યાત્વ અને રાગાદિ જીવોના હોવાના કારણે અસંયત—સમ્યગ્દૃષ્ટિ આદિ એકદેશ જિનો છે, તેમાં જે વર અર્થાત શ્રેષ્ઠ છે તે ગણધરદેવો છે, તે જિનવરોના

૧. આ ગાથા શ્રી આરાધનાસાર ગાથા ૧ની ટીકામાં છે.

100

100

100

100

100

100

100

100

100

100

100

100

100

100

વિવાદં વિના સમ્મતઃ (૩) । इत्यादिमङ्गलव्याख्यानं सूचितम् । मङ्गलमित्युपलक्षणम् ।
 उक्तं च — “मंगलणिमित्तहेतुं परिमाणं णाम तह य कत्तारं । वागरिय छप्पि पच्छा वक्खाणउ
 सन्धमायरिओ ॥” “वक्खाणउ” व्याख्यातु । स कः? “आयरिओ”
 आचार्यः । कं? “सत्थं” शास्त्रं । “पच्छा” पच्छात् । किं कृत्वा पूर्व? “वागरिय”
 व्याकृत्य व्याख्याय । कान्? “छप्पि” पडप्यधिकारान् । कथंभूतान्? “मंगल-
 णिमित्तहेतुं परिमाणं णाम तह य कत्तारं” मङ्गलं निमित्तं हेतुं परिमाणं नाम कर्तृसंज्ञा-
 मिति । इति गाथाकथितक्रमेण मङ्गलव्यधिकारपट्टकमपि ज्ञातव्यम् । गाथापूर्वार्धेन
 तु सम्बन्धाभिधेयप्रयोजनानि सूचितानि । कथमिति चेत् — विशुद्धज्ञानदर्शनस्वभाव-
 परमात्मस्वरूपादिविवरणरूपो वृत्तिग्रन्थो व्याख्यानम् । व्याख्येयं तु तत्प्रतिपादक-
 सूत्रम् । इति व्याख्यानव्याख्येयसम्बन्धो विज्ञेयः । यदेव व्याख्येयसूत्रमुक्तं तदेवा-

વિવાદ વિના જે માન્ય હોય તે.

આ રીતે મંગલનું વ્યાખ્યાન કર્યું.

આહી મંગલ એ ઉપલક્ષણ-પદ છે. કહ્યું છે કે—

“મંગલણિમિત્તહેતું પરિમાણં ણામ તહ ય કત્તારં ।

વાગરિય છપ્પિ પચ્છા વક્ખાણउ સન્ધમાયરિઓ ॥”

[અર્થ:-મંગલસાચરણ, (શાસ્ત્ર બનાવવાનું) નિમિત્તકારણ, પ્રયોજન, પરિભાણ, નામ અને કર્તા—એ છ અધિકારોની વ્યાખ્યા કરીને પછી આચાર્યે શાસ્ત્રનું વ્યાખ્યાન કર્યું.]

“વક્ખાણउ” વ્યાખ્યાન કર્યું. કોણે? “આયરિઓ” આચાર્યે. કોનું? “સત્થં” શાસ્ત્રનું. “પચ્છા” પછી. પહેલાં શું કરીને? “વાગરિય” વ્યાખ્યા કરીને. કોની? “છપ્પિ” છ અધિકારોની. ક્યા? “મંગલણિમિત્તહેતું પરિમાણં ણામ તહ ય કત્તારં” મંગલ, નિમિત્ત, હેતુ, પરિભાણ, નામ અને કર્તા. —એ રીતે ગાથામાં કહ્યા પ્રમાણે મંગલ આદિ છ અધિકાર પણ જાણવા.

ગાથાના પૂર્વાર્ધથી સંબંધ, અભિધેય અને પ્રયોજન સૂચવ્યાં છે. કેવી રીતે? વિશુદ્ધ જ્ઞાનદર્શન જેના સ્વભાવ છે એવા પરમાત્માના સ્વરૂપાદિના વિવરણરૂપ જે વૃત્તિ-ગ્રંથ તે વ્યાખ્યાન છે અને તેનું પ્રતિપાદન કરનાર જે ગાથાસૂત્ર તે વ્યાખ્યેય છે. એ રીતે વ્યાખ્યાન-વ્યાખ્યેયરૂપ સંબંધ જાણવો, જે વ્યાખ્યા કરવા યોગ્ય સૂત્ર છે તે જ અભિધાન-

૧. પટ્ટખંડાગમ ૧/૭, પંચાસિકાય ગાથા-૧, તાત્પર્યવૃત્તિ રીકા શ્રી જ્યસેનાચાર્યકૃત, તિલોયપણ્ણતિ સ્લોક ૧/૭.

1. $\frac{1}{2} \times \frac{1}{2} = \frac{1}{4}$
2. $\frac{1}{2} \times \frac{1}{3} = \frac{1}{6}$
3. $\frac{1}{3} \times \frac{1}{3} = \frac{1}{9}$
4. $\frac{1}{2} \times \frac{1}{4} = \frac{1}{8}$
5. $\frac{1}{3} \times \frac{1}{4} = \frac{1}{12}$

6. $\frac{1}{4} \times \frac{1}{4} = \frac{1}{16}$
7. $\frac{1}{2} \times \frac{1}{5} = \frac{1}{10}$
8. $\frac{1}{3} \times \frac{1}{5} = \frac{1}{15}$

9. $\frac{1}{4} \times \frac{1}{5} = \frac{1}{20}$
10. $\frac{1}{5} \times \frac{1}{5} = \frac{1}{25}$

11. $\frac{1}{6} \times \frac{1}{6} = \frac{1}{36}$
12. $\frac{1}{7} \times \frac{1}{7} = \frac{1}{49}$
13. $\frac{1}{8} \times \frac{1}{8} = \frac{1}{64}$
14. $\frac{1}{9} \times \frac{1}{9} = \frac{1}{81}$

15. $\frac{1}{10} \times \frac{1}{10} = \frac{1}{100}$

વ્યાख्या—“જીવો” શુદ્ધનિશ્ચયનયેનાદિમધ્યાન્તર્વર્જિતસ્વપરપ્રકાશકાવિનશ્વર-
નિરુપાધિશુદ્ધચૈતન્યલક્ષણનિશ્ચયપ્રાણેન યદ્યપિ જીવતિ, તથાપ્યશુદ્ધનયેનાનાદિકર્તૃવન્ધ-
વશાદશુદ્ધદ્રવ્યભાવપ્રાણેર્જીવતીતિ જીવઃ । “ઉવબોગમઓ” શુદ્ધદ્રવ્યાર્થિકનયેન યદ્યપિ
સકલવિમલકેવલજ્ઞાનદર્શનોપયોગમયસ્તથાપ્યશુદ્ધનયેન ક્ષાયોપશમિકજ્ઞાનદર્શનનિર્વૃત્તત્વાત્
જ્ઞાનદર્શનોપયોગમયો ભવતિ । “અમુત્તિ” યદ્યપિ વ્યવહારેણ મૂર્ત્તકર્મ્માધીનત્વેન
સ્પર્શરસગન્ધવર્ણવત્યા મૂર્ત્યા સહિતત્વાન્મૂર્ત્તસ્તથાપિ પરમાર્થેનામૂર્ત્તીન્દ્રિયશુદ્ધબુદ્ધક-
સ્વભાવત્વાદમૂર્ત્તઃ । “કૃત્તા” યદ્યપિ ભૂતાર્થનયેન નિષ્ક્રિયટદ્ભોત્કીર્ણજ્ઞાયકૈકસ્વભાવોઽયં
જીવઃ તથાપ્યભૂતાર્થનયેન મનોવચનકાયવ્યાપારોત્પાદકકર્મસહિતત્વેન શુભાશુભકર્મ-
કર્તૃત્વાત્ કર્ત્તા । “સદેહપરિમાણો” યદ્યપિ નિશ્ચયેન સહજશુદ્ધલોકાકાશપ્રમિતાસંખ્યેય-

માર્થા-૨

ગાથાર્થઃ—જે જીવે છે, ઉપયોગમય છે, અમૂર્તિક છે, કર્તા છે, સ્વદેહપ્રમાણ
છે, ભોક્તા છે, સંસારસ્થ છે, સિદ્ધ છે અને સ્વભાવથી ઊર્ધ્વગમન કરનાર છે તે
જીવ છે. ૨

ટીકા:—“જીવો” આ જીવ જોકે શુદ્ધનિશ્ચયનયથી આદિ-મધ્ય-અંતરહિત, સ્વપર-
પ્રકાશક, અવિનાશી, નિરુપાધિ શુદ્ધ ચૈતન્ય જેવું લક્ષણ (સ્વરૂપ) છે એવા નિશ્ચયપ્રાણથી
જીવે છે તેપણુ અશુદ્ધનયથી અનાદિકર્મબંધના વશે અશુદ્ધ દ્રવ્યપ્રાણો અને ભાવપ્રાણોથી
જીવે છે તેથી તે ‘જીવ’ છે.

“ઉવબોગમઓ” શુદ્ધદ્રવ્યાર્થિકનયથી જોકે સકલવિમળ (સર્વથા નિર્મળ) કેવળ-
જ્ઞાનદર્શનરૂપ ‘ઉપયોગમય’ છે તેપણુ અશુદ્ધનયથી ક્ષાયોપશમિક જ્ઞાન અને દર્શનથી
સ્વાચેલો હોવાથી જ્ઞાનદર્શનરૂપ ‘ઉપયોગમય’ છે.

“અમુત્તિ” જોકે વ્યવહારથી મૂર્તકર્મને આધીનપણે સ્પર્શ-રસ-ગંધ-વર્ણરૂપ
મૂર્તપણા સહિત છે તેથી મૂર્ત છે તેપણુ પરમાર્થે અમૂર્ત-અતીન્દ્રિય-શુદ્ધ-બુદ્ધ-એક
સ્વભાવવાળો હોવાથી ‘અમૂર્ત’ છે.

“કૃત્તા” જોકે આ જીવ ભૂતાર્થનયથી નિષ્ક્રિય-ટંકેટીઈ-જ્ઞાયક-એક સ્વભાવ-
વાળો છે તેપણુ અભૂતાર્થનયથી મન-વચન-ક્રિયાના વ્યાપારને ઉત્પન્ન કરનાર કર્મ સહિત
હોવાથી, શુભાશુભકર્મનો કર્તા હોવાથી ‘કર્તા’ છે.

“સદેહપરિમાણો” જોકે નિશ્ચયથી સહજશુદ્ધ લોકાકાશપ્રમાણ અસંખ્યપ્રદેશી

1.

2014.

2014.

2014.

2014.

2014.

2014.

2014.

2014.

2014.

2014.

2014.

2014.

2014.

2014.

2014.

2014.

2014.

2014.

2014.

2014.

2014.

2014.

2014.

શબ્દાર્થઃ કથિતઃ, શુદ્ધાશુદ્ધનયદ્વયવિભાગેન નયાર્થોઽપ્યુક્તઃ । इदानीं मतार्थः कथ्यते ।
 જીવસિદ્ધિચાર્વાક્યં પ્રતિ, જ્ઞાનદર્શનોપયોગલક્ષણં નૈયાયિકં પ્રતિ, અમૂર્તજીવસ્થાપનં
 મદ્વચાર્વાકદ્વયં પ્રતિ, કર્મકર્તૃત્વસ્થાપનં સાંખ્યં પ્રતિ, સ્વદેહપ્રમિતિસ્થાપનં નૈયાયિક-
 મીમાંસકસાંખ્યત્રયં પ્રતિ, કર્મમોક્તૃત્વવ્યાખ્યાનં વૌદ્ધં પ્રતિ, સંસારસ્થવ્યાખ્યાનં
 સદાશિવં પ્રતિ, સિદ્ધત્વવ્યાખ્યાનં મદ્વચાર્વાકદ્વયં પ્રતિ, ઊર્ધ્વગતિસ્વભાવકથનં માળ્ડલિક-
 ગ્રન્થકારં પ્રતિ, ઇતિ મતાર્થો જ્ઞાતવ્યઃ । આગમાર્થઃ પુનઃ “अस्त्यात्मानादिवद्दः”
 इत्यादि प्रसिद्ध एव । शुद्धनयाश्रितं जीवस्वरूपमुपादेयम्, शेषं च हेयम् । इति
 हेयोपादेयरूपेण भावार्थोऽप्यब्रवोद्भव्यः । एवं शब्दनयमतागमभावार्थो यथासम्भवं
 व्याख्यानकाले सर्वत्र ज्ञातव्यः । इति जीवादिनवाधिकारसूचनसूत्रगाथा ॥ २ ॥

અહીં પદખંડનારૂપ શબ્દાર્થ કહ્યો અને શુદ્ધ અને અશુદ્ધ—એ નયોના
 વિભાગથી નયાર્થ પણ કહ્યો. હવે મતાર્થ કહેવામાં આવે છે :—

જીવની સિદ્ધિ ચાર્વાક પ્રત્યે છે, (જીવત્) જ્ઞાનદર્શન-ઉપયોગરૂપ લક્ષણ નૈયાયિક
 પ્રત્યે છે, જીવના અમૂર્તપણાતું સ્થાપન ભદ્ર અને ચાર્વાક એ બે પ્રત્યે છે, ‘જીવ કર્મની
 કર્તા છે’ એ સ્થાપન સાંખ્ય પ્રત્યે છે, ‘જીવ સ્વદેહપ્રમાણ છે’ એ સ્થાપન
 નૈયાયિક, મીમાંસક અને સાંખ્ય—એ ત્રણ પ્રત્યે છે, ‘જીવ કર્મની ભોક્તા છે’ એ વ્યાખ્યાન
 ઔદ્ધ પ્રત્યે છે, જીવના સંસારસ્થપણાતું વ્યાખ્યાન સદાશિવ પ્રત્યે છે, જીવના સિદ્ધત્વતું
 વ્યાખ્યાન ભદ્ર અને ચાર્વાક—એ બે પ્રત્યે છે, જીવના ઊર્ધ્વગમન-સ્વભાવતું વ્યાખ્યાન
 માંડલિક ત્ર્યંકાર પ્રત્યે છે. આ રીતે મતાર્થ જાણવો.

‘આત્મા અનાદિથી બંધાયેલો છે’ ઇત્યાદિ આગમાર્થ તો પ્રસિદ્ધ જ છે.

‘શુદ્ધનયાશ્રિત જીવસ્વરૂપ ઉપાદેય છે અને બીજું બધું હેય છે’—એમ હેય-
 ઉપાદેયરૂપે ભાવાર્થ પણ જાણવો.

આ રીતે શબ્દાર્થ, નયાર્થ, મતાર્થ, આગમાર્થ અને ભાવાર્થ યથાસંભવ
 વ્યાખ્યાનકાળે સર્વત્ર જાણવા.

આ રીતે જીવાદિ નવ અધિકારોતું સૂચન કરનારી આ સૂત્રગાથા છે. ૨.

ઈન્દ્રિયભૂતૈશ્ચતુર્ભિદ્રવ્યભાવપ્રાણૈર્યથાસંભવં જીવતિ જીવિવ્યતિ જીવિતપૂર્વો વા યો વ્યવ-
 દારનયાત્સ જીવઃ; દ્રવ્યેન્દ્રિયાદિદ્રવ્યપ્રાણા અનુપચરિતાસદ્ભૂતવ્યવહારેણ, ભાવેન્દ્રિયાદિઃ
 ક્ષાયોપશમિકભાવપ્રાણાઃ પુનરશુદ્ધનિશ્ચયેન, સત્તાચૈતન્યવોધાદિઃ શુદ્ધભાવપ્રાણાઃ
 નિશ્ચયેનેતિ । “ગિચ્છયણયદો દુ ચેદના જસ્સ” શુદ્ધનિશ્ચયનયતઃ સકાશાદુપાદેય-
 ભૂતા શુદ્ધચેતના ચસ્ય સ જીવઃ । ઇવં “વચ્છરક્ષભવસારિચ્છ, સગ્ગણિરયપિયરાય ।
 ચુલ્લયહંડિય પુણ મહુઝ ણવ દિઠ્ઠતા જાય ॥ ૧ ॥” ઇતિ દોઢકકથિતનવદ્દુષ્ટાન્તૈ-
 શ્ચાર્વાકમતાનુસારિશિષ્યસંવોધનાર્થે જીવસિદ્ધિવ્યાખ્યાનેન ગાથા ગતા । અથ અધ્યાત્મ-

રૂપ પ્રાણ છે. “વવહારા સો જીવા” વ્યવહારનયઅપેક્ષાએ, આ પ્રકારના આર દ્રવ્ય અને
 ભાવપ્રાણોથી યથાસંભવ જે જીવે છે, જીવશે અને પૂર્વે જીવતો હતો તે જીવ છે. જીવને
 દ્રવ્યેન્દ્રિયાદિ દ્રવ્યપ્રાણો અનુપચરિત અસદ્ભૂત વ્યવહારનયથી, ભાવેન્દ્રિયાદિ ક્ષાયોપશમિક
 ભાવપ્રાણો અશુદ્ધ નિશ્ચયનયથી અને સત્તા, ચૈતન્ય, યોધ વગેરે શુદ્ધભાવપ્રાણો નિશ્ચય-
 નયથી છે. “ ગિચ્છયણયદો દુ ચેદના જસ્સ ” શુદ્ધ નિશ્ચયનયથી, ઉપાદેયભૂત શુદ્ધ ચેતના
 જેને છે તે જીવ છે.

તેથી “વચ્છરક્ષભવસારિચ્છ સગ્ગણિરયપિયરાય । ચુલ્લયહંડિય પુણ મહુઝ ણવ
 દિઠ્ઠતા જાય ॥” [૧. વત્સ—જન્મ લેતાં જ વાછરડું, પૂર્વજન્મના સંસ્કારથી, શીખવ્યા વિના
 પોતાની મેળે માતાનું સ્તનપાન કરવા લાગે છે. ૨. અક્ષર—અક્ષરોનું ઉચ્ચારણ જીવ
 જાણકારીની સાથે આવશ્યકતા પ્રમાણે કરે છે. જડપદાર્થોમાં આ વિશેષતા હોતી નથી.
 ૩. ભવ—જે આત્મા એક સ્થાથી પદાર્થ ન હોય તો જન્મ-મરણ કોનાં થાય ?
 ૪. સાદૃશ્ય—આહાર, પરિચર, ભય, મૈથુન, હર્ષ, વિપાદ આદિ બધા જીવોમાં એકસરખાં
 દેખાય છે. ૫-૬ સ્વર્ગ-નરક—જીવ જે સ્વતંત્ર પદાર્થ ન હોય તો સ્વર્ગ-નરકમાં જવાનું
 કોને સિદ્ધ થશે ? ૭. વિતર—અનેક મનુષ્ય મરીને ભૂત વગેરે થાય છે અને પોતાનાં સ્ત્રી,
 પુત્રાદિને પોતાના આગલા ભવની હકીકત જણાવે છે. ૮. ચૂલ્હા-હંડો—જીવ જે પૃથ્વી,
 જળ, અગ્નિ, વાયુ અને આકાશ—એ પાંચ મહાભૂતથી ઉત્પન્ન થતો હોય તો ઢાળ બનાવતી
 વખતે ચૂલા ઉપર મૂકેલ હાંડીમાં પાંચે મહાભૂતોનો સમાગમ થવાને લીધે ત્યાં પણ જીવ
 ઉત્પન્ન થવો જોઈએ; પરંતુ એમ બનતું નથી. ૯. મૃતક—મડદામાં પાંચે પદાર્થો હોય
 છે પણ તેમાં જીવનાં જ્ઞાનાદિ હોતાં નથી. આ રીતે જીવ એક જુદા સ્વતંત્ર પદાર્થ
 સિદ્ધ થાય છે.] —આ દોહરોમાં કહેલાં નવ દુષ્ટાંતો વડે, આર્વાકમતાનુસારી શિષ્યને
 સમજાવવા માટે જીવની સિદ્ધિના વ્યાખ્યાનથી આ ગાથા પૂરી થઈ.

યદવધિદર્શનાવરણક્ષયોપશમાન્મૂર્ત્ત્વસ્તુગતસત્તાસામાન્યં નિર્વિકલ્પરૂપેણૈકદેશપ્રત્યક્ષેણ
યત્પચ્યતિ તદવધિદર્શનમ્ । યત્પુનઃ સહજશુદ્ધસદાનન્દૈકરૂપપરમાત્મતત્ત્વસંવિત્તિપ્રાપ્તિવચ્છેન
કેવલદર્શનાવરણક્ષયે સતિ મૂર્ત્તામૂર્ત્ત્ત્વસમસ્તવસ્તુગતસત્તાસામાન્યં વિકલ્પરહિતં સકલપ્રત્યક્ષ-
રૂપેણૈકસમયે પચ્યતિ તદુપાદેયમૂતં ક્ષાયિકં કેવલદર્શનં જ્ઞાતવ્યમિતિ ॥ ૪ ॥

અથાષ્ટવિકલ્પં જ્ઞાનોપયોગં પ્રતિપાદયતિ—

જ્ઞાનં અદ્વૈતવિચર્યમ્ મદિસુદિઓહી અજ્ઞાનજ્ઞાનાણિ ।

અજ્ઞાનપદ્મવકેવલમવિ પચ્ચક્ષવપરોક્ષવ્યભેયં ચ ॥ ૫ ॥

જ્ઞાનં અષ્ટવિકલ્પં મતિશ્રુતાવધયઃ અજ્ઞાનજ્ઞાનાણિ ।

મનઃપર્યયઃ કેવલં અપિ પ્રત્યક્ષપરોક્ષભેદં ચ ॥ ૫ ॥

વ્યાખ્યા—“જ્ઞાનં અદ્વૈતવિચર્યમ્” જ્ઞાનમષ્ટવિકલ્પં ભવતિ । “મદિસુદિઓહી
અજ્ઞાનજ્ઞાનાણિ” અષ્ટવિકલ્પમધ્યે મતિશ્રુતાવધયો મિથ્યાત્વોદયવશાદ્વિપરીતાભિનિવેશ-

સત્તાસામાન્યને વિકલ્પ વિના જે એકદેશ-પ્રત્યક્ષરૂપે દેખે છે તે અવધિદર્શન છે. તથા
જે સહજશુદ્ધ છે અને સદા આનંદ જેનું એક રૂપ છે એવા પરમાત્મતત્ત્વની
સંવિત્તિની પ્રાપ્તિના બળથી, કેવળદર્શનાવરણનો ક્ષય થતાં, મૂર્ત-અમૂર્ત સમસ્ત વસ્તુના
સત્તાસામાન્યને વિકલ્પ વિના સકલ-પ્રત્યક્ષરૂપે જે એક સમયમાં દેખે છે તે ઉપાદેયભૂત,
ક્ષાયિક કેવળદર્શન બાબુ. ૪.

હવે આઠ ભેદવાળા જ્ઞાનોપયોગનું પ્રતિપાદન કરે છે :—

આથા-૫

ગાથાર્થઃ—કૃમતિ, કૃશ્યુત, કૃઅવધિ, મતિ, શ્રુત, અવધિ, મનઃપર્યય અને
કેવળજ્ઞાન—એ રીતે આઠ પ્રકારનું જ્ઞાન છે. એમાં પાંચ પ્રત્યક્ષ અને પરોક્ષરૂપ ભેદ છે.

ટીકા—“જ્ઞાનં અદ્વૈતવિચર્યમ્” જ્ઞાન આઠ પ્રકારનું છે. “મદિસુદિઓહી અજ્ઞાન-
જ્ઞાનાણિ” એ આઠ ભેદોમાં મતિ, શ્રુત અને અવધિજ્ઞાન—એ ત્રણ મિથ્યાત્વના ઉદયવશે

જ્ઞાન-ભેદ મતિ શ્રુત અવધિકા, ભલે-બુરેતે હૈ છહેતિકા;

મનપર્યય કેવલ મિતિ આઠ, હૈ પરતક્ષ પરોક્ષ સુપાઠ. ૫.

નિરવશેષકાયો જ્ઞાનચારિત્રાદ્યુત્પત્તૌ સહકારી સર્વત્ર જ્ઞાતવ્યઃ । સંવ્યવહારલક્ષણં કથ્યતે—
સમીચીનો વ્યવહારઃ સંવ્યવહારઃ । પ્રવૃત્તિનિવૃત્તિલક્ષણઃ સંવ્યવહારો મળ્યતે ।
સંવ્યવહારે મળં સાંવ્યવહારિકં પ્રત્યક્ષમ્ । યથા ઘટરૂપમિદં મયા દૃષ્ટમિત્યાદિ । તથૈવ
શ્રુતજ્ઞાનાવરણકાયોપશમાન્નોન્દ્રિયાવલમ્બનાચ્ચ પ્રકાશોપાધ્યાયાદિવહિરઙ્ગસહકારિકાર-
ણાચ્ચ મૂર્ત્તમૂર્ત્તવસ્તુલોકાલોકવ્યાપ્તિજ્ઞાનરૂપેણ યદસ્પષ્ટં જ્ઞાનાતિ તત્પરોક્ષં શ્રુતજ્ઞાનં
મળ્યતે । ક્ષિપ્તવ્ય વિશેષઃ—શબ્દાત્મકં શ્રુતજ્ઞાનં પરોક્ષમેવ તાવત્, સ્વર્ગાપવર્ગાદિવહિ-
ર્ત્રિપયપરિચ્છિત્તિપરિજ્ઞાનં વિકલ્પરૂપં તદપિ પરોક્ષં, યત્પુનરભ્યન્તરે સુખદુઃખવિકલ્પ-
રૂપોઽહમનન્તજ્ઞાનાદિરૂપોઽહમિતિ ત્વા તદીપત્ પરોક્ષમ્; યચ્ચ નિશ્ચયભાવશ્રુતજ્ઞાનં
તચ્ચ શુદ્ધાત્માભિદુઃખસુખસંવિત્તિસ્વરૂપં સ્વસંવિત્ત્યાકારેણ સવિકલ્પમપીન્દ્રિયમનોજનિત-
રાગાદિવિકલ્પજાલરહિતત્ત્વેન નિર્વિકલ્પમ્ । અભેદનયેન તદેવાત્મશબ્દવાચ્યં વીતરાગસમ્યક્-

હવે સંવ્યવહારનું લક્ષણ (-સ્વરૂપ) કહેવામાં આવે છે. સમીચીન વ્યવહાર તે સંવ્યવહાર છે. પ્રવૃત્તિનિવૃત્તિસ્વરૂપ સંવ્યવહાર કહેવાય છે. સંવ્યવહારે જે હોય તે સાંવ્યવહારિક પ્રત્યક્ષ—જેમકે 'ઘટ' રૂપ આ મેં જોયું' વગેરે.

શ્રુતજ્ઞાનાવરણના કાયોપશમથી અને મનના અવલંબનથી તેમ જ પ્રકાશ, ઉપાધ્યાયાદિ અહિરંગ સહકારી કારણથી મૂર્ત-અમૂર્ત વસ્તુને લોક-અલોકને વ્યાપ્તિજ્ઞાનરૂપે જે અસ્પષ્ટ જાણે છે તે પરોક્ષ શ્રુતજ્ઞાન કહેવાય છે.

વર્ણી વિશેષ—જે શબ્દાત્મક શ્રુતજ્ઞાન છે તે તે પરોક્ષ જ છે (પણ) સ્વર્ગ, મોક્ષાદિ બાહ્ય વસ્તુઓના ઓધ કરાવનાર વિકલ્પરૂપ જે જ્ઞાન છે તે પણ પરોક્ષ છે અને જે અભ્યંતરમાં 'સુખ-દુઃખના વિકલ્પરૂપ હું છું', 'અનંતજ્ઞાનાદિરૂપ હું છું'—એવું જ્ઞાન તે ઇપત્ (જરા) પરોક્ષ છે. અને જે નિશ્ચય-ભાવશ્રુતજ્ઞાન છે તે શુદ્ધાત્માભિદુઃખ હોવાથી સુખના સંવેદનસ્વરૂપ છે; તે સ્વસંવેદનના આકારરૂપ હોવાથી સવિકલ્પ હોવા છતાં પણ, ઇન્દ્રિય-મનજનિત રાગાદિ વિકલ્પજાળથી રહિત હોવાથી નિર્વિકલ્પ છે; અભેદનયે જે 'આત્મા' શબ્દથી કહેવાય છે એવું તે જ (નિશ્ચય-ભાવશ્રુતજ્ઞાન)—કે જે વીતરાગ સમ્યક્

ધર્માસ્તિકાય સહકારી કારણ છે. તેમાં તેનું કારણપણું એટલું જ છે કે જ્યાં ધર્માદિક દ્રવ્ય હોય ત્યાં જીવ-પુદ્ગલ ગમનાદિ ક્રિયારૂપ વર્તે છે." નિમિત્ત હોય અને ઉપાદાન ત્યાં પોતાનું કામ પોતાથી જ કરે છે. ત્યાં નિમિત્તને 'સહકારી' કહેવાય છે, આવા 'સહકારી' નો અર્થ સમજવો.

નિજશુદ્ધાત્મતત્ત્વસમ્યક્શ્રદ્ધાનજ્ઞાનાનુચરણલક્ષણેકાગ્રધ્યાનેન કેવલજ્ઞાનાવરણાદિઘાતિચતુ-
ષ્ટયક્ષયે સતિ યત્સમુત્પદ્યતે તદેકસમયે સમસ્તદ્રવ્યક્ષેત્રકાલભાવગ્રાહકં સર્વપ્રકારોપાદેય-
ભૂતં કેવલજ્ઞાનમિતિ ॥ ૫ ॥

અથ જ્ઞાનદર્શનોપયોગદ્વયવ્યાખ્યાનસ્ય નયવિભાગેનોપસંહારઃ કથ્યતે—

અદ્વ ચતુ ણાણદંસણ સામણ્ણં જીવલક્ષણં મણિયં ।

વવહારા સુદ્ધણયા સુદ્ધં પુણ દંસણં ણાણં ॥ ૬ ॥

અષ્ટચતુર્જ્ઞાનદર્શને મામાન્યં જીવલક્ષણં મણિતમ્ ।

વ્યવહારાત્ શુદ્ધનયાત્ શુદ્ધં પુનઃ દર્શનં જ્ઞાનમ્ ॥ ૬ ॥

નિજ શુદ્ધાત્મતત્ત્વનાં સમ્યક્ શ્રદ્ધા-જ્ઞાન-ચારિત્ર જેતું લક્ષણ છે એવા એકાગ્ર-
ધ્યાન વડે કેવલજ્ઞાનાવરણાદિ ચાર ઘાતીકર્મોના નાશ થતાં જે ઉત્પન્ન થાય છે તે, એક
સમયમાં સમસ્ત દ્રવ્ય, ક્ષેત્ર, કાળ અને ભાવને ગ્રહણ કરનારું, સર્વ પ્રકારે ઉપાદેયભૂત
કેવળજ્ઞાન છે. ૫.

હવે, જ્ઞાન-દર્શન અને ઉપયોગના વ્યાખ્યાનનો નયવિભાગથી ઉપસંહાર કરે છે:—

માથા-૬

ગાથાર્થ:—વ્યવહારનયથી આઠ પ્રકારનાં જ્ઞાન અને ચાર પ્રકારનાં દર્શન-એ
સામાન્યપણે જીવતું લક્ષણ કહ્યું છે. શુદ્ધનયની અપેક્ષાએ શુદ્ધ જ્ઞાન-દર્શનને જીવતું
લક્ષણ કહ્યું છે.

* ઉપાદેય = માલ; ગ્રહણ કરવા યોગ્ય. ઉપાદેયપણું મુખ્યત્વે બે પ્રકારે કહેવામાં આવે છે :
(૧) બધાં નિજ દ્રુવ શુદ્ધાત્મા-જ્ઞાયકસ્વભાવ આત્મા-ઉપાદેય કહેવામાં આવે ત્યાં તે ' આશ્રય કરવા
યોગ્ય ' તરીકે ઉપાદેય સમજવો. (૨) બધાં કેવળજ્ઞાન, સિદ્ધત્વ વગેરે પર્યાયો ઉપાદેય કહેવામાં આવે
ત્યાં તે પર્યાયો ' પ્રગટ કરવા યોગ્ય ' તરીકે ઉપાદેય સમજવા. [અહીં એ ખ્યાલમાં રાખવું કે
સિદ્ધત્વાદિ પર્યાય ' પ્રગટ કરવા 'નો ઉપાય નિજ દ્રુવ શુદ્ધાત્માનો ' આશ્રય લેવો ' તે જ છે.]

યહ સામાન્ય જીવકા ચિહ્ન, નય વ્યવહાર બતાયા મિહ્ન;

નિશ્ચય શુદ્ધ જ્ઞાન-દર્શના, સિંગ યથારથ જિનવર ભનાં, ૬.

કારપરમાનન્દૈકલક્ષણસ્ય સાક્ષાદુપાદેયભૂતસ્વાક્ષયમુક્તસ્યોપાદાનકારણત્વાત્ કેવલજ્ઞાન-
દર્શનદ્વયમુપાદેયમિતિ । एवं नैयायिकं प्रति गुणगुणिभेदैकान्तनिराकरणार्थमुपयोग-
व्याख्यानेन गाथात्रयं गतम् ॥ ६ ॥

અધામૂર્ત્તાતીન્દ્રિયનિજાત્મદ્રવ્યસંવિત્તિરહિતેન મૂર્ત્તપંચેન્દ્રિયવિપયાસક્તેન ચ
યદુપાર્જિતં મૂર્ત્ત કર્મ તદુદયેન વ્યવહારેણ મૂર્ત્તોઽપિ નિશ્ચયેનામૂર્ત્તો જીવ ઇત્યુપદિશતિ—

वृण्ण रस पंच गंधा दो फासा अह्ण णिच्छया जीवे ।
णो संति अमुत्ति तदो व्यवहारा मुत्ति वंधादो ॥ ७ ॥

વર્ણાઃ રસાઃ પંચ ગન્ધા દ્વૌ સ્પર્શાઃ અષ્ટૌ નિશ્ચયાત્ જીવે ।
નો સન્તિ અમૂર્ત્તિઃ તતઃ વ્યવહારાત્ મૂર્ત્તિઃ વન્ધતઃ ॥ ૭ ॥

અહીં સહજશુદ્ધ નિર્વિકાર પરમાનંદ તેનું એક લક્ષણ (સ્વરૂપ) છે એવું
જે સાક્ષાત ઉપાદેયભૂત વ્યક્ષય મુખ્ય તેનું ઉપાદાનકારણ હોવાથી કેવળજ્ઞાન અને
કેવળદર્શન-એ બંને ઉપાદેય છે.

આવી રીતે નૈયાયિક પ્રતિ ગુણ-ગુણીભેદના એકાન્તનું નિરાકરણ કરવા માટે,
ઉપયોગના વ્યાખ્યાન દ્વારા ત્રણ ગાથાઓ પૂરી થઈ. ૬.

હવે, અમૂર્ત અતીન્દ્રિય નિજ આત્મદ્રવ્યના જ્ઞાનથી રહિત હોવાથી અને મૂર્ત
પંચેન્દ્રિયના વિપયમાં આસક્ત હોવાથી જે મૂર્તકર્મ ઉપાર્જિત કર્યું છે તેના ઉદયથી
વ્યવહારથી છવ મૂર્ત છે પણ નિશ્ચયનયથી છવ અમૂર્ત છે એમ ઉપદેશ છે:—

૧. શ્રી નિયમસાર કણથ ૧૭ ના અર્થમાં આ પ્રમાણે લખ્યું છે:— “ જિનેન્દ્રકથિત સમસ્ત
ર્થન-જ્ઞાનના ભેદોને જાણીને, જે પુરુષ પરભાવોને પરિવરી નિજ સ્વરૂપમાં રિયત રહ્યો થકો, શીઘ્ર
ચૈતન્યમહારમાત્ર તત્ત્વમાં પેરી જાય છે—જીંડો જનરી જાય છે તે નિર્વાણમુખને પામે છે.”
આ ઉપરથી એમ સમજવું કે—આશ્રય કરવા યોગ્ય તરીકે તો સદા નિજ ચૈતન્યમહારમાત્ર
ત્રિકાળી ધ્રુવતત્ત્વ એક જ ઉપાદેય છે.

વર્ણ પાંચ રસ પાંચ બુ ગંધ, દોય ફાસ અહ નાંહી ખંધ;
નિશ્ચય મૂર્તિ-વિન જિય સાર, બંધસહિત મૂર્ત વિવહાર. ૭.

इति भट्टचार्वकमतं प्रत्यमूर्तजीवस्थापनमुख्यत्वेन सूत्रं गतम् ॥ ७ ॥

અથ નિષ્ક્રિયામૂર્તદેહાત્કીર્ણજ્ઞાયકૈકસ્વભાવેન કર્માદિકર્તૃત્વરહિતોઽપિ જીવો વ્યવહારાદિનયવિભાગેન કર્તા ભવતીતિ કથયતિ—

पुग्गलकम्मादीणं कत्ता ववहारदो दु णिच्छयदो ।

चेदणकम्माणादा सुद्धणया सुद्धभावाणं ॥ ८ ॥

पुद्गलकर्मणादीनां कर्ता व्यवहारतः तु निश्चयतः ।

चेतनकर्मणां आत्मा शुद्धनयात् शुद्धभावानाम् ॥ ८ ॥

વ્યાख्या—અત્ર સૂત્રે મિન્નપ્રક્રમરૂપવ્યવહિતસમ્બન્ધેન મધ્યપદં ગૃહીત્વા વ્યાખ્યાનં ક્રિયતે । “આદા” આત્મા “પુગ્ગલકમ્માદીણં કત્તા વવહારદો દુ” પુદ્ગલ-કર્માદીનાં કર્તા વ્યવહારતસ્તુ પુનઃ, તથાહિ—મનોવચનકાયવ્યાપારક્રિયારહિતનિજ-

નિરંતર ધ્યાન કરતું જોઈએ. એ રીતે ભદ્ર અને ચાર્વાક મત પ્રતિ અમૂર્ત જીવની સ્થાપનાની મુખ્યતાથી સૂત્ર કહ્યું. ૭.

હવે નિષ્ક્રિય, અમૂર્ત, ટંકોટીણું જ્ઞાયક એક સ્વભાવથી જીવ જોકે કર્માદિના કર્તાપણાથી રહિત છે તેપણુ વ્યવહારાદિ-નય-વિભાગથી કર્તા થાય છે એમ કહે છે—

માથા ૮

ગાથાર્થઃ—આત્મા વ્યવહારનયથી પુદ્ગલકર્માદિનો કર્તા છે, નિશ્ચયનયથી ચેતનકર્મોનો કર્તા છે અને શુદ્ધનયથી શુદ્ધભાવોનો કર્તા છે.

ટીકાઃ—આ સૂત્રમાં ભિન્નપ્રકંભરૂપ વ્યવહિત સંબંધથી મધ્યમ પદ લઈને વ્યાખ્યાન કરવામાં આવે છે. “આદા” આત્મા “પુગ્ગલકમ્માદીણં કત્તા વવહારદો દુ” વ્યવહારનયથી પુદ્ગલકર્માદિનો કર્તા છે. જેમ કે—મન-વચન-કાયવ્યાપારક્રિયારહિત

૧. પુદ્ગલકર્મ મારાથી અત્યંત ભિન્ન છે, વસ્તુતઃ તે મને લાભ-તુકશાન કરી શકે નહિ એવો નિર્ણય કરી, અમૂર્તિક નિજ ત્રિકાળી ધ્રુવસ્વભાવનો આશ્રય કરવો. તેમ કરવાથી જ ધર્મ પ્રગટે છે, વૃદ્ધિ પામે છે અને પૂર્ણ થાય છે; અને પૂર્ણ થતાં પુદ્ગલ કર્મો અને શરીર સાથેનો આત્યંતિક વિયોગ થતાં જીવ સિદ્ધપદને પામે છે.

પુદ્ગલ કર્મ કરે વ્યવહાર, કર્તા યાતે કહે કરાર,
નિશ્ચય નિજ રામાદિક કરે, શુદ્ધ દષ્ટિ શુદ્ધ ભાવરૂઢિ ધરે. ૮.

કર્તૃત્વં જ્ઞાતવ્યમ્, ન ચ હસ્તાદિવ્યાપારરૂપાણામિતિ । યતો હિ નિત્યનિરજ્જનનિષ્ક્રિય-
નિજાત્મસ્વરૂપભાવનારહિતસ્ય કર્માદિકર્તૃત્વં વ્યાખ્યાતમ્, તતસ્તત્રૈવ નિજશુદ્ધાત્મનિ
ભાવના કર્તૃવ્યા । एवं सांख्यमतं प्रत्येकान्ताकर्तृत्वनिराकरणमुख्यत्वेन गाथा गता । ८।

અથ યદ્યપિ શુદ્ધનયેન નિર્વિકારપરમાહ્વાદૈકલક્ષણમુખામૃતસ્ય મોક્તા તથાપ્ય-
શુદ્ધનયેન સાંસારિકમુખદુઃખસ્યાપિ મોક્તાત્મા ભવતીત્યાખ્યાતિ—

व्यवहारा सुहृदुखं पुग्गलकम्मफलं पभुंजेदि ।

आदा णिच्छयणयदो चेदणभावं खु आदस्स ॥ ९ ॥

व्यवहारात् सुखदुःखं पुद्गलकर्मफलं प्रमुञ्क्ते ।

आत्सा निश्चयनयतः चेतनभावं खलु आत्मनः ॥ ९ ॥

પરંતુ પરિણમતા એવા શુદ્ધ-અશુદ્ધ ભાવોનું જ કર્તાપણું જીવમાં બાણુનું,
હસ્તાદિના વ્યાપારરૂપ (પુદ્ગલ-પરિણામો)નું નહિ.

નિત્ય-નિરંજન-નિષ્ક્રિય નિજાત્મસ્વરૂપની ભાવના રહિત જીવને કર્માદિનું કર્તા-
પણું કહ્યું છે, તેથી તે નિજ શુદ્ધાત્મામાં જ ભાવના કરવી.

આ રીતે સાંખ્યમત પ્રત્યે એકાંત અકર્તૃત્વનું (-જીવ એકાંતે અકર્તા હોવાનું)
નિરાકરણ કરવાની મુખ્યતાથી ગાથા પૂરી થઈ. ૮.

હવે, જોકે આત્મા શુદ્ધનયથી નિર્વિકાર પરમ આહુલાદ જેનું એક લક્ષણ છે
એવા મુખામૃતનો ભોક્તા છે તેપણ અશુદ્ધનયથી સાંસારિક મુખ-દુઃખનો પાણુ ભોક્તા થાય
છે એમ કહે છે:—

૧. શ્રી સમયસારમાં પણ જીવ પુદ્ગલાદિ કે અન્ય જીવોની પર્યાયોનો કર્તા નથી એમ કર્તાકર્મ-અધિકાર
તથા સર્વવિશુદ્ધજ્ઞાન-અધિકારમાં કહ્યું છે. શરીરની, પરપદાર્થોની, બોલવાની, ખાવા-પીવાની ઇત્યાદિ
ક્રિયાઓમાં જે અનાદિ અજ્ઞાનથી જીવની કર્તૃત્વશુદ્ધિ છે, તે પોતાના ત્રિકાળ આત્મસ્વરૂપના લક્ષે
શુદ્ધરૂપે પરિણમવાથી જ તૂટે માટે ‘જીવ પરપદાર્થની કોઈ ક્રિયા ખરેખર એક સમય પણ કરી
શક્તો નથી’ એવો નિર્ણય કરવો-એ આ ગાથાનું તાત્પર્ય છે.

મુખ-દુઃખમય ક્ષણ પુદ્ગલકર્મ, ભોગૈ નય વ્યવહાર મુખર્મ;
નિશ્ચયનય નિજ ચેતનભાવ, જીવ ભોગૈ સદા ક્ષાવ. ૯.

પરિભ્રમતિ તદેવાતીન્દ્રિયસુખં સર્વપ્રકારેણોપાદેયમિત્યભિપ્રાયઃ । એવં કર્તા કર્મફલં ન
શુન્કત્ત્વમતનિષેધાર્થં ભોક્તૃત્વવ્યાખ્યાનરૂપેણ સૂત્રં ગતમ્ ॥ ૯ ॥

અથ નિશ્ચયેન લોકપ્રમિતાસંખ્યેયપ્રદેશમાત્રોઽપિ વ્યવહારેણ દેહમાત્રો જીવ
હત્યાવેદયતિ—

અણુગુરુદેહપમાણો ઉવસંહારપ્પસપ્પદો ચેદા ।

અસમુહદો વવહારા ણિચ્છયણયદો અસંખ્વદેસો વા ॥ ૧૦ ॥

અણુગુરુદેહપ્રમાણઃ ઉપસંહારપ્રસર્પતઃ ચેતયિતા ।

અસમુદ્ઘાતાત્ વ્યવહારાત્ નિશ્ચયનયતઃ અસંખ્યદેશો વા ॥ ૧૦ ॥

સર્વ પ્રકારે ઉપાદેય છે એવો અભિપ્રાય છે.

આ રીતે, ‘કર્તા, કર્મક્રમે ભોગવતો નથી’ એ ઔદ્ભતનો નિષેધ કરવા માટે
‘ભોક્તૃત્વના’ વ્યાખ્યાનરૂપે સૂત્ર પૂરું થયું. ૯.

હવે નિશ્ચયનયથી લોકપ્રમાણ અસંખ્યાત પ્રદેશમાત્ર હોવા છતાં વ્યવહારનયથી,
પોતાના શરીરપ્રમાણ જીવ છે એમ ખતાવે છે :—

૧. પંડિત હીરાલાલજી રચિત અને મથુરા સંઘ દ્વારા પ્રકાશિત દ્રવ્યસંગ્રહની ટીકા પા. ૨૩ માં ગાથા
૮-૯ સંબંધમાં નીચે પ્રમાણે લખ્યું છે :—

“જીવના કર્તૃત્વ અને ભોક્તૃત્વનું વિવેચન કરવાનો અર્થકારનો એવો અભિપ્રાય છે જે
જીવ યથાર્થ વસ્તુસ્વરૂપને જાણીને, પરની અને વિકારની કર્તૃત્વ અને ભોક્તૃત્વશુદ્ધિને છોડે અને
પોતાના સહજ નિર્વિકાર ચિદાનંદસ્વરૂપ શુદ્ધપર્યાયનો કર્તા-ભોક્તા થવાનો સતત પ્રયત્ન કરે.”

પરવસ્તુનું કાંઈ પણ જીવ કરી શકતો નથી તેમ તેને ભોગવી પણ શકતો નથી. અસદ્ભૂત
વ્યવહારનયે શાતા-અશાતાના ઉદયને તથા ઇષ્ટ-અનિષ્ટ ઇન્દ્રિય-વિષયોને જીવ ભોગવે છે એમ
હૃદયમાં આવે છે.

[અસદ્ભૂત = જૂઠું]

અણુગુરુદેહમાત્ર વ્યવહાર, સકૃત્યે કૃત્યે ત્રિય નિરધાર;
સમુદ્ઘાત-ખિન કહિએ એમ, નિશ્ચય દેશ અસંખ્ય જીવ નેમ. ૧૦.

સમુગ્ધાદો । તેજાહારો છટ્ટો સત્તમઓ કેવલીળં તુ ॥ ૧ ॥” તથા—‘મૂલશરીરમ-
છંદિય ઉત્તરદેહસ્ત જીવપિંડસ્ત । ગિગ્ગમણં દેહાદો હવદિ સમુગ્ધાદયં ણામ ॥૧૧॥”
તીવ્રવેદનાનુભવાનમૂલશરીરમત્યક્ત્વા આત્મપ્રદેશાનાં વહિર્નિર્ગમનમિતિ વેદનાસમુદ્-
ઘાતઃ । ૧ । તીવ્રકપાયોદયાનમૂલશરીરમત્યક્ત્વા પરસ્ય ઘાતાર્થમાત્મપ્રદેશાનાં વહિર્ગમન-
મિતિ કપાયસમુદ્ઘાતઃ । ૨ । મૂલશરીરમપરિત્યજ્ય ક્વિમપિ વિકર્તુમાત્મપ્રદેશાનાં વહિ-
ર્ગમનમિતિ વિક્રિયાસમુદ્ઘાતઃ । ૩ । મરણાન્તસમયે મૂલશરીરમપરિત્યજ્ય યત્ર કુત્ર-
ચિદ્વદ્ધમાયુસ્તત્પ્રદેશં સ્ફુટિતુમાત્મપ્રદેશાનાં વહિર્ગમનમિતિ મારણાન્તિકસમુદ્ઘાતઃ । ૪ ।
સ્વસ્ય મનોનિષ્ઠજનકં ક્વિચિત્કારણાન્તરમવલોક્ય સમુત્પન્નક્રોધસ્ય સંયમનિધાનસ્ય
મહામુનેર્મૂલશરીરમપરિત્યજ્ય સિન્દૂરપુદ્ગપ્રભો દીર્ઘત્વેન દ્વાદશયોજનપ્રમાણઃ સૂચ્યજ્જુલ-
સંસ્થયેયભાગમૂલવિસ્તારો નવયોજનાગ્રવિસ્તારઃ કાઠલાકૃતિપુરુષો વામસ્કન્ધાન્નિર્ગત્ય વામ-

“ વેચનક્સાયવેડચ્ચિયો મારણંતિઓ સમુગ્ધાદો ।

તેજાહારો છટ્ટો સત્તમઓ કેવલીળં તુ ” ॥ ૧

“(૧) વેદના, (૨) કપાય, (૩) વિક્રિયા, (૪) મારણાન્તિક, (૫) તૈજસ,
(૬) આહાર અને (૭) કેવળી—એ સાત સમુદ્ઘાત છે.” તે આ રીતે—“ પૌતાતુ’ મૂળ
શરીર’ છોડ્યા વિના (તૈજસ અને કાર્મણ૩૫) ઉત્તર દેહની સાથે સાથે જીવપ્રદેશોના
શરીર બહાર નીકળવાને સમુદ્ઘાત કહે છે.” તીવ્ર પીડાને અનુભવ થવાથી, મૂળ
શરીર છોડ્યા વિના, આત્મપ્રદેશોતુ’ બહાર નીકળવું તેને વેદનાસમુદ્ઘાત કહે છે. ૧.
તીવ્ર કપાયના ઉદ્યથી, મૂળ શરીરને છોડ્યા વિના, બીજાને ઘાત કરવા માટે
આત્મપ્રદેશોતુ’ બહાર નીકળવું તેને કપાયસમુદ્ઘાત કહે છે. ૨. મૂળ શરીર છોડ્યા
વિના, કોઈ પણ પ્રકારની વિક્રિયા કરવા માટે આત્મપ્રદેશોતુ’ બહાર નીકળવું તેને
વિક્રિયાસમુદ્ઘાત કહે છે. ૩. મૃત્યુ વખતે, મૂળ શરીરને છોડ્યા વિના, જ્યાં આ
આત્માએ ક્યાંકતુ’ આગામી આયુષ્ય બાંધ્યું હોય તે પ્રદેશને સ્પર્શવા માટે આત્મ-
પ્રદેશોતુ’ બહાર નીકળવું તેને મારણાન્તિકસમુદ્ઘાત કહે છે. ૪. પૌતાના મનને
અનિષ્ટ ઉત્પન્ન કરનાર કોઈ અન્ય કારણ જોઈને જેમને કોઈ ઉત્પન્ન થયે છે તેવા સંયમના
નિધાન૩૫ મહામુનિના મૂળ શરીરને છોડ્યા વિના, સિન્દૂરના ઢગલા જેવા પ્રકાશવાળું,
બાર યોજન લાંબું, સૂચ્યશુભના સંખ્યાતમા ભાગ જેટલા મૂળવિસ્તારવાળું અને ત્રણ
યોજનના અગ્ર-વિસ્તારવાળું, બિલાડાના આકારવાળું એક પૂતળું ડાબા બલામાંથી

૧. ગોમ્મટસાર જીવકાંડ ગાથા-૬૬૬

૨. ગોમ્મટસાર જીવકાંડ ગાથા-૬૬૭

‘વા’ શબ્દેન તુ સ્વસંવિત્તિસમુત્પન્નકેવલજ્ઞાનોત્પત્તિપ્રસ્તાવે જ્ઞાનાપેક્ષયા વ્યવહારનયેન લોકાલોકવ્યાપકઃ; ન ચ પ્રદેશાપેક્ષયા નૈયાયિકમીમાંસકસાંખ્યમતવત્ । તથૈવ પૃષ્ઠેન્દ્રિયમનોવિપયવિકલ્પગૃહિતસમાધિકાલે સ્વસંવેદનલક્ષણવોધસદ્ભાવેડપિ વહિર્વિપ-
યેન્દ્રિયવોધાભાવાજ્જહઃ; ન ચ સર્વથા સાંખ્યમતવત્ । તથા રાગાદિવિભાવપરિણામા-
પેક્ષયા શૂન્યોડપિ ભવતિ, ન ચાનન્તજ્ઞાનાઘપેક્ષયા વૌદ્ધમતવત્ । કિઞ્ચ—અણુમાત્ર-
શરીરશબ્દેનાત્ર ઉત્સેધઘનાઙ્ગુલાસંખ્યેયમાગપ્રમિતં લઘ્વ્યપૂર્ણસૂક્ષ્મનિગોદશરીરં ગ્રાહ્યમ્,
ન ચ પુદ્ગલપરમાણુઃ । ગુરુશરીરશબ્દેન ચ યોજનસહસ્રપરિમાણં મહામત્સ્યશરીરં
મધ્યમાવગાહેન મધ્યમશરીરાણિ ચ । ઇદમત્રતાત્પર્યમ્—દેહમત્ત્વનિમિત્તેન દેહં ગૃહીત્વા
સંસારે પરિભ્રમતિ તેન કારણેન દેહાદિમમત્ત્વં ત્યક્ત્વા નિર્મોહનિજશુદ્ધાત્મનિ ભાવના
કર્તવ્યેતિ । एवं स्वदेहमात्रव्याख्यानेन गाथा गता । १० ॥

છે તેનાથી એમ સૂચિત થાય છે કે-સ્વસંવિત્તિથી^૧ ઉત્પન્ન કેવળજ્ઞાનની ઉત્પત્તિ થતાં જ્ઞાન-અપેક્ષાએ વ્યવહારનયથી જ લોકાલોકવ્યાપક છે પરંતુ નૈયાયિક, મીમાંસક અને સાંખ્યમતવાળાઓ માને છે તેમ પ્રદેશાની અપેક્ષાએ લોકાલોકવ્યાપક નથી. તેવી જ રીતે પાંચ ઇન્દ્રિય અને મનના વિપયના વિકલ્પોથી રહિત સમાધિ વખતે સ્વસંવેદનલક્ષણ જ્ઞાનનો સદ્ભાવ હોવા છતાં પણ આજી વિપયવાળા ઇન્દ્રિયજ્ઞાનનો અભાવ હોવાની અપેક્ષાએ આત્માને જડ કહ્યો છે, પરંતુ સાંખ્યમતવાળા માને છે તેમ સર્વથા જડ નથી. તેવી જ રીતે રાગાદિ વિભાવપરિણામોની અપેક્ષાએ (આત્મા) શૂન્ય પણ છે, પરંતુ બૌદ્ધો માને છે તેમ અનંતજ્ઞાનાદિની અપેક્ષાએ શૂન્ય નથી.

વિશેષ—(ગાથામાં) ‘અણુ’માત્ર શરીર કહ્યું ત્યાં ઉત્સેધઘનાંગુલના અસંખ્યાતમા ભાગ-પ્રમાણ લઘ્વિ-અપર્યાપ્તક સૂક્ષ્મ-નિગોદતુ’ શરીર સમજવું પણ પુદ્ગલપરમાણુ ન સમજવો. તેમજ ‘ગુરુશરીર’ શબ્દથી ‘એક હજાર યોજનપ્રમાણ મહામત્સ્યતુ’ શરીર’ સમજવું અને મધ્યમ અવગાહન વડે મધ્યમ શરીરે સમજવાં.

અહીં આ તાત્પર્ય છે—શરીરના મતવના કારણે, જીવ શરીર ગ્રહણ કરીને સંસારમાં પરિભ્રમણ કરે છે માટે દેહાદિતું મતવ ત્યાગીને નિર્મોહ નિજ શુદ્ધાત્મામાં ભાવના કરવી.

આ રીતે જીવના સ્વદેહ પ્રમાણપણાના વ્યાખ્યાનથી ગાથા પૂરી થઈ. ૧૦.

૧. શુદ્ધ આત્માની સ્વસંવેદન-ક્રિયાને ‘સ્વસંવિત્તિ’ કહે છે.

નામકર્મોદયેન સ્પર્શનેન્દ્રિયયુક્તા એકેન્દ્રિયાઃ, ન કેવલમિત્યં ભૂતાઃ સ્થાવરા ભવન્તિ ।
 “વિગતિગચદુપંચક્ષા તસજીવા ” દ્વિત્રિચતુઃ પઠ્ઠાક્ષાસ્ત્રસનામકર્મોદયેન ત્રસજીવા
 ભવન્તિ । તે ચ કથંભૂતાઃ? “સંસ્વાદી” શઙ્ખાદયઃ । સ્પર્શનરસનેન્દ્રિયદ્વયયુક્તાઃ ।
 શઙ્ખશુક્તિકૃમ્પાદયો દ્વીન્દ્રિયાઃ । સ્પર્શનરસનગ્રાણેન્દ્રિયત્રયયુક્તાઃ કુન્થુપિપીલિકાયૂકામ-
 ત્કુળાદયસ્ત્રીન્દ્રિયાઃ, સ્પર્શનરસનગ્રાણચક્ષુરિન્દ્રિયચતુષ્ટયયુક્તા દંશમશકમક્ષિકાભ્રમરાદયશ્ચ-
 તુરિન્દ્રિયાઃ, સ્પર્શનરસનગ્રાણચક્ષુઃશ્રોત્રેન્દ્રિયપઠ્ઠચયુક્તા મનુષ્યાદયઃ પઠ્ઠેન્દ્રિયા ઇતિ ।
 અયમત્રાર્થઃ—વિશુદ્ધજ્ઞાનદર્શનસ્વભાવનિજપરમાત્મસ્વરૂપભાવનોત્પન્નપારમાર્થિકસુખમલભ-
 માના ઇન્દ્રિયસુખાસક્તા એકેન્દ્રિયાદિજીવાનાં વધં કૃત્વા ત્રસસ્થાવરા ભવન્તીત્યુક્તં પૂર્વે
 તસ્માત્ત્રસસ્થાવરોત્પત્તિવિનાશાર્થં તત્રૈવ પરમાત્મનિ ભાવના કર્ત્વ્યેતિ ॥ ૧૧ ॥

તદેવ ત્રસસ્થાવરત્વં ચતુર્દશજીવસમાસરૂપેણ વ્યક્તીકરોતિ :—

સમણા અમણા ણેયા પંચિંદિય ણિમ્મણા પરે સવ્વે ।

વાદરસુહમેહંદી સવ્વે પજ્જત્ત ઇદરા ય ॥ ૧૨ ॥

ઉદયથી સ્થાવર, એકેન્દ્રિયભતિનામકર્મના ઉદયથી સ્પર્શેન્દ્રિયસહિત એકેન્દ્રિય હોય છે.
 તેઓ માત્ર આવા સ્થાવરો જ નથી થતા. “વિગતિગચદુપંચક્ષા તસજીવા” બે,
 ત્રણ, ચાર તથા પાંચ ઇન્દ્રિયોવાળા, ત્રસનામકર્મના ઉદયથી, ત્રસજીવો પણ થાય છે. તે
 કેવા છે? “સંસ્વાદી” શંખ વગેરે. સ્પર્શન અને રસના-એ બે ઇન્દ્રિયવાળા શંખ,
 છીપ, કૃમિ વગેરે બે ઇન્દ્રિય જીવો છે; સ્પર્શન, રસના, ત્રણ-એ ત્રણ ઇન્દ્રિયોવાળા કંથવા,
 કીડી, જૂ, માકડ વગેરે ત્રિઇન્દ્રિય જીવો છે; સ્પર્શન, રસના, ત્રણ અને ચક્ષુ એ ચાર
 ઇન્દ્રિયવાળા ઠાંસ, મચ્છર, માખી, ભમરા વગેરે ચતુર્ઇન્દ્રિય જીવો છે; સ્પર્શન, રસના,
 ત્રણ, ચક્ષુ અને શ્રોત્રેન્દ્રિય-એ પાંચ ઇન્દ્રિયવાળા મનુષ્યાદિ પંચેન્દ્રિય જીવો છે.

સારાંશ એ છે કે—વિશુદ્ધજ્ઞાનદર્શનસ્વભાવી નિજ પરમાત્માના સ્વરૂપની ભાવનાથી
 ઉત્પન્ન પારમાર્થિક સુખને પ્રાપ્ત ન કરતાં, ઇન્દ્રિયસુખમાં આસક્ત જીવો એકેન્દ્રિયાદિ
 જીવોનો વધ કરીને ત્રસ અને સ્થાવર થાય છે-એમ પૂર્વે કહ્યું છે, તેથી ત્રસ અને
 સ્થાવરમાં ઉત્પત્તિ ન થાય તે માટે તે જ પરમાત્મામાં ભાવના કરવી જોઈએ. ૧૧.

હવે તે જ ત્રસ અને સ્થાવરપણું ચોદ જીવસમાસરૂપે પ્રગટ કરે છે:—

મન-ભિન અર મન-સહિત સુલ્લન, પંચેન્દ્રિય પર સખ મન-હાનિ;

બાદર સૂક્ષ્મ એકહિ અક્ષ, સખ પર્યાપિત ઇતર પ્રત્યક્ષ. ૧૨.

દ્વિત્રિચતુરિન્દ્રિયરૂપેણ વિકલેન્દ્રિયત્રયં વાદરસૂક્ષ્મરૂપેણૈકેન્દ્રિયદ્વયં चेति सप्त भेदाः ।
 “आहारसरीरिन्द्रिय पञ्जत्ती आणपाणभासमणो । चत्तारिपंचछप्पियएइन्द्रियवियलसण्णि-
 सण्णीणं । १ ।” इति गाथाकथितक्रमेण ते सर्वे प्रत्येकं स्वकीयस्वकीयपर्याप्तिसंभवा-
 त्सप्त पर्याप्ताः सप्तापर्याप्ताश्च भवन्ति । एवं चतुर्दश जीवसमासा ज्ञातव्यास्तेषां
 च “इन्द्रियकायाऊणिय पुण्णापुण्णेषु पुण्णगे आणा । वेइंदियादिपुण्णे वचीमणो सण्णि-
 पुण्णेव । १ । दस सण्णीणं पाणा सेसेगूणंतिमस्सवे ऊणा । पज्जतेसिदरेसु य

ભેદ તથા બાદર અને સૂક્ષ્મરૂપે એકેન્દ્રિયતા બે ભેદ—એમ કુલ સાત ભેદ થયા.
 “ આહારસરીરિન્દ્રિય પજ્જત્તો આણપાણભાસમણો । ચત્તારિપંચછપ્પિયપઇન્દ્રિયવિયલસણ્ણિ-
 સણ્ણીણં ॥ ” [આહાર, શરીર, ઇન્દ્રિય, ધ્યાસોચ્છવાસ, ભાષા અને મન-એ છ પર્યાપ્તિ
 છે. એમાંથી એકેન્દ્રિય જીવને ચાર (આહાર, શરીર, સ્પર્શેન્દ્રિય અને ધ્યાસોચ્છવાસ),
 વિકલેન્દ્રિય તથા અસંજ્ઞી પંચેન્દ્રિય જીવોને (મન સિવાયની) પાંચ અને સંજ્ઞી પંચેન્દ્રિય
 જીવોને છએ પર્યાપ્તિ હોય છે.] આ ગાથામાં કહેલા કંમથી તે સર્વ (સાત પ્રકારના)
 જીવો યોગ્યતાની પર્યાપ્તિ પૂર્ણ થવાથી પર્યાપ્તિ હોય છે અર્થાત એ સાત પર્યાપ્તિ હોય છે
 અને યોગ્યતાની પર્યાપ્તિ પૂર્ણ નહિ થવાથી સાત અપર્યાપ્તિ હોય છે. આવી રીતે ચૌદ જીવ-
 સમાસ બાણવા.

“ इन्द्रियकायाऊणिय पुण्णापुण्णेषु पुण्णगे आणा ।
 वेइंदियादिपुण्णे वचीमणो सण्णिपुण्णेव ॥
 दस सण्णीणं पाणा सेसेगूणंति मस्स वेऊणा ।
 पज्जतेसिदरेसु य सत्त दुगे सेसगेगूणा ॥ ”

[“ ઇન્દ્રિય, કાય અને આયુષ્ય-એ ત્રણ પ્રાણ પર્યાપ્તિ અને અપર્યાપ્તિ બંનેને હોય
 છે. ધ્યાસોચ્છવાસ પર્યાપ્તિને જ હોય છે, વચનબળપ્રાણ બે ઇન્દ્રિય આદિ પર્યાપ્તિને જ હોય
 છે, મનોબળપ્રાણ સંજ્ઞી પર્યાપ્તિને જ હોય છે. પર્યાપ્તિ અવસ્થામાં સંજ્ઞી પંચેન્દ્રિયોને દસ
 પ્રાણ, અસંજ્ઞી પંચેન્દ્રિયોને (મન વિના) નવ પ્રાણ, ચાર ઇન્દ્રિયવાળાને (મન અને
 કલ્પેન્દ્રિય વિના) આઠ પ્રાણ, ત્રણ ઇન્દ્રિયવાળાને (મન, કાન અને ચક્ષુ ઇન્દ્રિય વિના)
 સાત પ્રાણ, બે ઇન્દ્રિયવાળાએને (મન, કલ્પ, ચક્ષુ અને શ્રાણેન્દ્રિય વિના) છ પ્રાણ અને

૧. ગોમ્મટસાર જીવકાંડ ગાથા ૧૧૮
૨. ગોમ્મટસાર જીવકાંડ ગાથા ૧૩૧-૧૩૨

વ્યાख्या—“મગ્ગણગુણઠાણેહિ ય હવંતિ તદ્દ વિણ્ણેયા” યથા પૂર્વસૂત્રોદિત-
 ચતુર્દશજીવસમાસૈર્ભવન્તિ માર્ગણાગુણસ્થાનૈશ્ચ તથા ભવન્તિ સમ્ભવન્તીતિ વિજ્ઞેયા
 જ્ઞાતવ્યાઃ । કતિસંસ્ક્રુયોપૈતૈઃ ? “ચુદ્દસહિ” પ્રત્યેકં ચતુર્દશભિઃ । કસ્માત્ ? “અસુદ્ધ-
 ણયા” અશુદ્ધનયાત્ સકાશાત્ । ઇત્થંભૂતાઃ કે ભવન્તિ ? “સંસારી” સંસારિજીવાઃ ।
 “સવ્વે સુદ્ધા હુ સુદ્ધણયા” ત ઇવ સર્વે સંસારિણઃ શુદ્ધાઃ સહજશુદ્ધજ્ઞાયકૈકસ્વભાવાઃ ।
 કસ્માત્ ? શુદ્ધનયાત્ શુદ્ધનિશ્ચયનયાદિતિ । અથાગમપ્રસિદ્ધગાથાદ્વયેન ગુણસ્થાનનામાનિ
 કથયતિ । “મિચ્છો સાસણ મિસ્સો અવિરદસમ્મો ય દેસવિરદો ય । વિરયા પમત્ત
 ઇયરો અપુવ્વ અણિયઠ્ઠિ સુહમો ય । ૧ । ઉવસંત સ્વીણમોહો સજ્જોગિકેવલ્લિજિણો
 અજોગી ય । ચુદ્દસ ગુણઠાણાણિ ય કમેણ સિદ્ધા ય ણાયવ્વા । ૨ ।” ઇદાનીં તેષા-
 મેવ ગુણસ્થાનાનાં પ્રત્યેકં સંક્ષેપલક્ષણં કથ્યતે । તથાહિ — સહજશુદ્ધકેવલજ્ઞાનદર્શન-
 રૂપાલ્પદૈકપ્રત્યક્ષપ્રતિભાસમયનિજપરમાત્મપ્રભૃતિપદ્મદ્રવ્યપચ્ચાસ્તિકાયસપ્તતત્ત્વનવપદાર્થેષુ
 મૂઢત્રયાદિપચ્ચવિંશતિમલ્લરહિતં વીતરાગસર્વજ્ઞપ્રણીતનયવિભાગેન યસ્ય શ્રદ્ધાનં નાસ્તિ

ટીકા—“મગ્ગણગુણઠાણેહિ ય હવંતિ તદ્દ વિણ્ણેયા” જેમ આગળની ગાથામાં
 કહેલા ચૌદ જીવસમાસોથી જીવો ચૌદ ભેદવાળા થાય છે તેમ માર્ગણા અને ગુણસ્થાનથી
 પણ થાય છે એમ જાણવું. (માર્ગણા અને ગુણસ્થાનથી) કેટલી સંખ્યાવાળા થાય છે ?
 “ચુદ્દસહિ” પ્રત્યેક ચૌદ-ચૌદ સંખ્યાવાળા થાય છે. કઈ અપેક્ષાએ ? “અસુદ્ધણયા”
 અશુદ્ધનયની અપેક્ષાએ. આ પ્રકારના કોણ થાય છે ? “સંસારી” સંસારી જીવો થાય
 છે. “સવ્વે સુદ્ધા હુ સુદ્ધણયા” તે જ બધા સંસારી જીવો શુદ્ધ છે અર્થાત્ જેનો સહજ-
 શુદ્ધજ્ઞાયક એકસ્વભાવ છે એવા છે. કઈ અપેક્ષાએ ? શુદ્ધનયની અપેક્ષાએ-શુદ્ધ
 નિશ્ચયનયની અપેક્ષાએ.

હવે આગમપ્રસિદ્ધ બે ગાથાઓ દ્વારા ગુણસ્થાનોનાં નામ કહે છે : મિથ્યાત્વ,
 સાસાદન, મિશ્ર, અવિરત સમ્યક્ત્વ, દેશવિરત, પ્રમત્તવિરત, અપ્રમત્તવિરત, અપૂર્વકરણ,
 અનિવૃત્તિકરણ, સૂક્ષ્મસાંપરાય, ઉપશાંતભાદ, ક્ષીણભાદ, સયોગીકેવળી અને અયોગી-
 કેવળી. આ રીતે ક્રમપૂર્વક ચૌદ ગુણસ્થાન જાણવા.

હવે, તે ગુણસ્થાનોમાંથી પ્રત્યેકનું સંક્ષેપથી લક્ષણ કહે છે. તે આ રીતે-સહજ-
 શુદ્ધ કેવળજ્ઞાનદર્શનરૂપ અખંડ-એક-પ્રત્યક્ષ-પ્રતિભાસમય નિજપરમાત્મા વગેરે છ દ્રવ્ય,
 પાંચ અસ્તિકાય, સાત તત્ત્વ અને નવ પદાર્થોમાં, ત્રણ મૂઢતા વગેરે પચ્ચીસ દોષરહિત,

વ્યવહારનયસાધ્યસાધકભાવેન મન્યતે પરં કિન્તુ ભૂમિરેલાદિસદશક્રોધાદિદ્વિતીયકપાયો-
દયેન મારણનિમિત્તં તલવરગૃહીતતસ્કરવદાત્મનિન્દાસહિતઃ સન્નિન્દ્રિયસુખમનુભવતીત્ય-
વિરતસમ્યગ્દષ્ટેર્લક્ષણમ્ । યઃ પૂર્વોક્તપ્રકારેણ સમ્યગ્દષ્ટિઃ સન્ ભૂમિરેલાદિસમાનક્રોધાદિ-
દ્વિતીયકપાયોદયાભાવે સત્યમ્યન્તરે નિશ્ચયનયેનૈકદેશરાગાદિરહિતસ્વાભાવિકસુખાનુ-
ભૂતિલક્ષણેષુ વર્ઠિર્વિપયેષુ પુનરેકદેશર્હિસાનૃતાસ્તેયાત્રહ્યપરિગ્રહનિવૃત્તિલક્ષણેષુ “દંસળવય-
સામાઙ્યપોસહસચિત્તરાઙ્મત્તે ય । વમ્હારંભપરિગ્રહ અણુમણ ઉદ્દિટ્ઠ દેસવિરદો ય । ૧ ।”

નિશ્ચય-વ્યવહારનયરૂપ સાધ્ય-સાધકભાવે માને છે, પરંતુ ભૂમિમાં પડેલી રેખા સમાન
ક્રોધાદિ અપ્રત્યાખ્યાન કપાયના ઉદયથી મારવાને માટે કોટયાણે પકડેલ ચોરની જેમ,
આત્મનિન્દા સહિત વર્તતો થકો ઇન્દ્રિયસુખને અનુભવે છે તે ‘અવિરત સમ્યગ્દષ્ટિ’ નું
લક્ષણ છે. ૪. જે પૂર્વોક્ત પ્રકારે સમ્યગ્દષ્ટિ વર્તતો થકો ભૂમિની રેખા સમાન ક્રોધાદિ
અપ્રત્યાખ્યાનાવરૂરૂપ દ્વિતીય કપાયના ઉદયનો અભાવ હોતાં, ‘દંસળવયસામાઙ્ય
પોસહસચિત્તરાઙ્મત્તે ય । વમ્હારંભપરિગ્રહ અણુમણ ઉદ્દિટ્ઠ દેસવિરદો ય । ૧ ।’ (દર્શન,
વ્રત, સામાયિક, શ્રોપથ, સચિત્તવિરત, રાત્રિભોજનત્યાગ, બ્રહ્મચર્ય, આરંભત્યાગ,
પરિગ્રહત્યાગ, અનુભવિત્યાગ અને ઉદ્દિષ્ટત્યાગ) એ ગાથામાં કહેલાં (શ્રાવકોનાં)
અગિયાર સ્થાનોમાં—(૧) અંતરંગમાં નિશ્ચયનયથી એકદેશ રાગરહિત સ્વાભાવિક
સુખની અનુભૂતિ જેમનું લક્ષણ છે, અને (૨) આદ્ય વિપયોમાં (વ્યવહારથી) હિંસા,

૧. અવિરત સમ્યગ્દષ્ટિ એવ ‘નિજ પરમાત્મદ્રવ્ય ઉપાદેય છે અને ઇન્દ્રિયસુખાદિ પરદ્રવ્ય હેય છે’
એમ અંતરંગમાં આંશિક શુદ્ધ પરિણુતિએ પરિણુમિતે નિરંતર માને છે (એટલે કે નિશ્ચયરૂપ
સાધ્યભાવે-શુદ્ધ સમ્યગ્દર્શનભાવે-પરિણુમિતે નિરંતર માને છે); વળી તે બહારમાં-વિકલ્પમાં
નવતત્ત્વશ્રદ્ધાનાદિભાવે પરિણુમિતે પણ એમ માને છે (એટલે કે વ્યવહારરૂપ સાધકભાવથી-નવતત્ત્વ-
શ્રદ્ધાનાદિરૂપ વિકલ્પભાવથી-પણ એમ માને છે). નિશ્ચય-વ્યવહારનો આવા સુમેળ હોય છે.
આથી આગ તાત્પર્યે ગ્રહણુઃ—કોઈ એવ એમ કહે કે ‘હું’ અંતરંગ શુદ્ધપરિણુતિથી તો નિજ-
દ્રવ્યની ઉપાદેયતા ને પરદ્રવ્યની હેયતા માનું છું પણ અને વિકલ્પમાં નવતત્ત્વશ્રદ્ધાનાદિથી વિરુદ્ધ-
ભાવે છે,’ તો તે વાત બરાબર નથી અને તે એવ સમ્યગ્દષ્ટિ નથી જ. વળી કોઈ એવ એમ
કહે કે ‘હું’ નવતત્ત્વશ્રદ્ધાનાદિરૂપ વિકલ્પભાવમાં તો નિજદ્રવ્યની ઉપાદેયતા ને પરદ્રવ્યની હેયતા
બરાબર માનું છું પણ અને અંતરંગ શુદ્ધ પરિણુમન નથી,’ તો તે એવ પણ સમ્યગ્દષ્ટિ નથી.
૨. આ અનુભવ-બોગવટો અનીહિત વૃત્તિએ-વિયોગશુદ્ધિએ હોય છે અને તેનું સ્વામિત્વ ચતુર્થ-
શુભુસ્થાનવર્તી છેવને હોતું નથી.

ભવન્તિ । ૯ । સૂક્ષ્મપરમાત્મતત્ત્વભાવનાવલેન સૂક્ષ્મકૃષ્ટિગતલોભકપાયસ્યોપશમકાઃ
 ક્ષપકાશ્ચ દશમગુણસ્થાનવર્તિનો ભવન્તિ । ૧૦ । પરમોપશમમૂર્તિનિજાત્મસ્વભાવસંવિત્તિવલેન
 સકલોપશાન્તમોહા ઈકાદશગુણસ્થાનવર્તિનો ભવન્તિ । ૧૧ । ઉપશમશ્રેણિવિલક્ષણેન
 ક્ષપકશ્રેણિમાર્ગેણ નિષ્કપાયશુદ્ધાત્મભાવનાવલેન ક્ષીણકપાયા દ્વાદશગુણસ્થાનવર્તિનો
 ભવન્તિ । ૧૨ । મોહક્ષપણાનન્તરમન્તર્ણુહૂર્તકાલં સ્વશુદ્ધાત્મસંવિત્તિલક્ષણૈકત્વવિતર્કા-
 વીચારદ્વિતીયશુદ્ધ્યાને સ્થિત્વા તદનન્ત્યસમયે જ્ઞાનાવરણદર્શનાવરણાન્તરાયત્રયં યુગ-
 પદેકસમયેન નિર્મૂલ્ય મેવપુચ્છરવિનિર્ગતદિનકર ઇવ સકલવિમલકેવલજ્ઞાનકિરણૈર્લોકા-
 લોકપ્રકાશકાસ્ત્રયોદશગુણસ્થાનવર્તિનો જિનભાસ્કરા ભવન્તિ । ૧૩ । મનોવચનકાય-
 વર્ગણાલમ્બનકર્માદાનનિમિત્તાત્મપ્રદેશપરિસ્પન્દલક્ષણયોગરહિતાશ્ચતુર્દશગુણસ્થાનવર્તિનો-
 ડયોગિજિના ભવન્તિ । ૧૪ । તત્ત્વ નિશ્ચયરત્નત્રયાત્મકકારણભૂતસમયસારસંજ્ઞેન પરમ-
 યથાચ્ચાતચારિત્રેણ ચતુર્દશગુણસ્થાનાતીતાઃ જ્ઞાનાવરણાદ્યષ્ટકર્મરહિતાઃ સમ્યક્ત્વાદ્યષ્ટ-
 ગુણાન્તર્ભૂતનિર્માનિર્ગોત્રાદ્યનન્તગુણાઃ સિદ્ધા ભવન્તિ ।

ઉપશમ કે ક્ષયમાં સમર્થ એવા, નવમા ગુણસ્થાનવર્તી છે. ૯. સૂક્ષ્મ પરમાત્મતત્ત્વની
 ભાવનાના બળથી, સૂક્ષ્મ-અત્યંત કૃશ થયેલ લોભકપાયનો ઉપશમ કે ક્ષય કરનારા જીવો
 દશમા ગુણસ્થાનવર્તી છે. ૧૦. પરમ-ઉપશમમૂર્તિ નિખતમાના સ્વભાવના અનુભવના
 બળથી સંપૂર્ણ મોહનો ઉપશમ કરનારા (જીવો) અગિયારમા ગુણસ્થાનવર્તી છે. ૧૧.
 ઉપશમશ્રેણીથી વિલક્ષણ એવા ક્ષપકશ્રેણીના માર્ગે નિષ્કપાય શુદ્ધાત્માની ભાવનાના
 બળથી કપાયનો ક્ષય કરનારા જીવો બારમા ગુણસ્થાનવર્તી છે. ૧૨. મોહનો ક્ષય
 કર્યા પછી અંતર્ભૂત કાળપર્યંત, સ્વશુદ્ધાત્મસંવિત્તિ (સંવેદન) જેનું લક્ષણ છે એવા
 'એકત્વવિતર્ક અવીચાર' નામના દ્વિતીય શુદ્ધધ્યાનમાં સ્થિર થઈને, તેના છેલ્લા સમયમાં
 જ્ઞાનાવરણ, દર્શનાવરણ અને અંતરાય એ ત્રણેનો એક સાથે એક સમયમાં નાશ કરીને,
 મેઘપટલમાંથી નીકળેલા સૂર્યની જેમ, સકળનિર્મળ કેવળજ્ઞાનનાં કિરણોથી લોક અને
 અલોકને પ્રકાશિત કરનારા, તેરમા ગુણસ્થાનવર્તી જિન ભાસ્કર છે. ૧૩. મન,
 વચન, કાયાની વર્ણણાતું જેને આલંબન છે અને ક્રોને ગ્રહણ કરવામાં જે નિમિત્ત
 છે એવા આત્મપ્રદેશના પરિસ્પન્દસ્વરૂપ જે યોગ, તેનાથી રહિત, ચૌદમા ગુણસ્થાનવર્તી
 અયોગી જિન છે. ૧૪. અને ત્યારપછી નિશ્ચયરત્નત્રયાત્મક 'કારણભૂત સમયસાર' નામનું
 જે પરમ યથાચ્ચાતચારિત્ર છે તેના વડે પૂર્વોક્ત ચૌદ ગુણસ્થાનથી અતીત થયેલા,
 જ્ઞાનાવરણાદિ આઠ ક્રોંધી રહિત થયેલા તથા સમ્યક્ત્વાદિ આઠ ગુણોમાં અંતર્ભૂત નિર્માન,
 નિર્ગોત્ર આદિ અનંતગુણવાળા, 'સિદ્ધો' છે.

सिद्धिविलक्षणा नारकतिर्यङ्मनुष्यदेवगतिभेदेन चतुर्विधा गतिमार्गणा भवति । १ । अतीन्द्रियशुद्धात्मतत्त्वप्रतिपक्षभूताहोक्त्रिचतुःपञ्चेन्द्रियभेदेन पञ्चप्रकारेन्द्रियमार्गणा । २ । अशरीरात्मतत्त्वविसदृशी पृथिव्यप्तेजोवायुवनस्पतित्रसकायभेदेन पञ्चभेदा कायमार्गणा । ३ । निर्व्यापारशुद्धात्मपदार्थविलक्षणमनोवचनकाययोगभेदेन त्रिधा योगमार्गणा, अथवा विस्तरेण सत्यासत्योभयानुभयभेदेन चतुर्विधो मनोयोगो वचनयोगश्च, औदारिकीदारिक-मिश्रवैक्रियिकवैक्रियिकमिश्राहारकाहारकमिश्रकर्मणकायभेदेन सप्तविधो काययोगश्चेति समुदायेन पञ्चदशविधा वा योगमार्गणा । ४ । वेदोदयोद्भवरागादिदोषरहितपरमात्मद्रव्याङ्गिन्ना स्त्रीपुंसपुंसकभेदेन त्रिधा वेदमार्गणा । ५ । निष्कपायशुद्धात्मस्वभावप्रतिकूल-क्रोधलोभमायामानभेदेन चतुर्विधा कपायमार्गणा, विस्तरेण कपायनोकपायभेदेन पञ्च-विंशतिविधा वा । ६ । मत्यादिसंज्ञापञ्चकं कुमत्याद्यज्ञानत्रयं चेत्यष्टविधा ज्ञानमार्गणा । ७ । सामायिकच्छेदोपस्थापनपरिहारविशुद्धिहृस्मसांपराययथाख्यातभेदेन चारित्रं पञ्चविधम्,

देवगतिना सेदधी चार प्रकाशनी छे. १. अतीन्द्रिय शुद्धात्मतत्त्वधी प्रतिपक्षभूत छन्द्रिय-मार्गणा ओकेन्द्रिय, ओकेन्द्रिय, त्रीन्द्रिय, चतुरिन्द्रिय अने पञ्चेन्द्रियना सेदधी पांच प्रका-रनी छे. २. अशरीरी आत्मतत्त्वधी विसदृश ओवी कायमार्गणा पृथ्वी, जल, तेज, वायु, वनस्पति अने त्रसकायना सेदधी छ प्रकाशनी छे. ३. निर्व्यापार शुद्धात्मपदार्थधी विलक्षण मन, वचन अने काययोगना सेदधी योगमार्गणा त्रण प्रकाशनी छे; अथवा विस्तारधी सत्य, असत्य, उलय अने अनुलयरूप सेदधी चार प्रकाशना मनोयोग छे, ओ ज रीते (सत्य, असत्य, उलय अने अनुलय ओभ) चार प्रकाशना वचनयोग छे, औदारिक, औदारिकमिश्र, वैक्रियिक, वैक्रियिकमिश्र, आहारक, आहारकमिश्र अने कर्मण-ओवी रीते काययोगना सात प्रकाश छे. ओ प्रमाणे ओधी भणीने पंदर प्रकाशनी योगमार्गणा थर. ४. वेदना उदयधी उत्पन्न थता रागादिदोष रहित परमात्मद्रव्यधी सिद्ध ओवी वेदमार्गणा स्त्री, पुरुष अने तपुंसकवेदना सेदधी त्रण प्रकाशनी छे. ५. निष्कपाय शुद्धात्मस्वभावधी प्रतिकूल क्रोध, मान, माया अने लोभना सेदधी चार प्रकाशनी कपायमार्गणा छे; विस्तारधी कपाय अने नोकपायना सेदधी पञ्चीस प्रकाशनी कपायमार्गणा छे. ६. मति, श्रुत, व्यवधि, मनःपर्यय अने केवणज्ञान तथा इभति, इच्छुत अने इव्यवधि-ओ रीते आठ प्रकाशनी ज्ञानमार्गणा छे. ७. सामायिक, छेदोपस्थापन, परिहारविशुद्धि, सूक्ष्मसांपराय अने यथाख्यातरूप सेदधी चारित्र पांच प्रकाशनु तथा संयमासंयम अने असंयम ओ ओ

સિદ્ધિવિલક્ષણા નારકતિર્યઙ્મનુપ્યદેવગતિભેદેન ચતુર્વિધા ગતિમાર્ગણા ભવતિ । ૧ ।
 અતીન્દ્રિયશુદ્ધાત્મતત્ત્વપ્રતિપક્ષભૂતાલ્લેકદ્વિત્રિચતુઃપશ્ચેન્દ્રિયભેદેન પશ્ચપ્રકારેન્દ્રિયમાર્ગણા । ૨ ।
 અશરીરાત્મતત્ત્વવિસદૃશી પૃથિવ્યપ્તેજોવાયુવનસ્પતિત્રસકાયભેદેન પદ્મભેદા કાયમાર્ગણા । ૩ ।
 નિર્વ્યાપારશુદ્ધાત્મપદાર્થવિલક્ષણમનોવચનકાયયોગભેદેન ત્રિધા યોગમાર્ગણા, અથવા
 વિસ્તરેણ સત્યાસત્યોભયાનુભયભેદેન ચતુર્વિધો મનોયોગો વચનયોગશ્ચ, ઔદારિકૌદારિક-
 મિશ્રવૈક્રિયિકૃત્વૈક્રિયિકમિશ્રાહારકાહારકમિશ્રકાર્મણકાયભેદેન સપ્તવિધો કાયયોગશ્ચેતિ
 સમુદાયેન પશ્ચદશવિધા વા યોગમાર્ગણા । ૪ । વેદોદયોદ્ભવરાગાદિદોષરહિતપરમાત્મ-
 દ્રવ્યાદ્વિન્ના સ્ત્રીપુંનપુંસકભેદેન ત્રિધા વેદમાર્ગણા । ૫ । નિષ્કપાયશુદ્ધાત્મસ્વભાવપ્રતિકૂલ-
 ક્રોધલોભમાયામાનભેદેન ચતુર્વિધા કપાયમાર્ગણા, વિસ્તરેણ કપાયનોકપાયભેદેન પશ્ચ-
 વિંશતિવિધા વા । ૬ । મત્યાદિસંજ્ઞાપશ્ચકં કુમત્યાદ્યજ્ઞાનત્રયં ચેત્યષ્ટવિધા જ્ઞાનમાર્ગણા । ૭ ।
 સામાયિકચ્છેદોપસ્થાપનપરિહારવિશુદ્ધિસૂક્ષ્મસાંપરાયયથારખ્યાતભેદેન ચારિત્રં પશ્ચવિધમ્,

દેવગતિના ભેદથી ચાર પ્રકારની છે. ૧. અતીન્દ્રિય શુદ્ધાત્મતત્ત્વથી પ્રતિપક્ષભૂત ઇન્દ્રિય-
 માર્ગણા એકેન્દ્રિય, બેન્દ્રિય, ત્રીન્દ્રિય, ચતુરિન્દ્રિય અને પાંચેન્દ્રિયના ભેદથી પાંચ પ્રકાર-
 ની છે. ૨. અશરીરી આત્મતત્ત્વથી વિસદૃશ એવી કાયમાર્ગણા પૃથ્વી, જળ, તેજ, વાયુ,
 વનસ્પતિ અને ત્રસકાયના ભેદથી છ પ્રકારની છે. ૩. નિર્વ્યાપાર શુદ્ધાત્મપદાર્થથી વિલક્ષણ
 મન, વચન અને કાયયોગના ભેદથી યોગમાર્ગણા ત્રણ પ્રકારની છે; અથવા વિસ્તારથી
 સત્ય, અસત્ય, ઉભય અને અનુભયરૂપ ભેદથી ચાર પ્રકારના મનોયોગ છે, એ જ રીતે
 (સત્ય, અસત્ય, ઉભય અને અનુભય એમ) ચાર પ્રકારના વચનયોગ છે, ઔદારિક,
 ઔદારિકમિશ્ર, વૈક્રિયિક, વૈક્રિયિકમિશ્ર, આહારક, આહારકમિશ્ર અને કાર્મણ-એવી રીતે
 કાયયોગના સાત પ્રકાર છે. એ પ્રમાણે બધી મળીને પંદર પ્રકારની યોગમાર્ગણા થઈ. ૪.
 વેદના ઉદયથી ઉત્પન્ન થતા રાગાદિદોષ રહિત પરમાત્મદ્રવ્યથી ભિન્ન એવી વેદમાર્ગણા
 સ્ત્રી, પુરુષ અને નપુંસકવેદના ભેદથી ત્રણ પ્રકારની છે. ૫. નિષ્કપાય શુદ્ધાત્મસ્વભાવથી
 પ્રતિકૂળ ક્રોધ, માન, માયા અને લોભના ભેદથી ચાર પ્રકારની કપાયમાર્ગણા છે; વિસ્તારથી
 કપાય અને નોકપાયના ભેદથી પચ્ચીસ પ્રકારની કપાયમાર્ગણા છે. ૬. મતિ, શ્રુત, અવધિ,
 મનઃપર્યાય અને કેવળજ્ઞાન તથા કૃમતિ, કુંદ્રુત અને કુંઅવધિ-એ રીતે આઠ પ્રકારની
 જ્ઞાનમાર્ગણા છે. ૭. સામાયિક, છેદોપસ્થાપન, પરિહારવિશુદ્ધિ, સૂક્ષ્મસાંપરાય અને
 યથાખ્યાતરૂપ ભેદથી ચારિત્ર પાંચ પ્રકારનું તથા સંયમાસંયમ અને અસંયમ એ બે

इति तच्चार्थसूत्रे त्रिधा पारिणामिकभावो भणितः, तत्र शुद्धचैतन्यरूपं जीवत्वमविनश्यत्त्वेन शुद्धद्रव्याश्रितत्वाच्छुद्धद्रव्यार्थिकसंज्ञः शुद्धपारिणामिकभावो भण्यते, यत्पुनः कर्मजनित-दशप्राणरूपं जीवत्वं, भव्यत्वम्, अभव्यत्वं चेति त्रयं, तद्विनश्यत्त्वेन पर्यायाश्रित-त्वात्पर्यायार्थिकसंज्ञस्त्वशुद्धपारिणामिकभाव उच्यते । अशुद्धत्वं कथमिति चेत् ? यद्यप्येतदशुद्धपारिणामिकत्रयं व्यवहारेण संसारिणीवेऽस्ति तथापि “सर्वे सुद्धा हु सुद्धणया” इति वचनाच्छुद्धनिश्चयेन नास्ति त्रयं, मुक्तजीवे पुनः सर्वथैव नास्ति, इति हेतोरशुद्धत्वं भण्यते । तत्र शुद्धाशुद्धपारिणामिकमध्ये शुद्धपारिणामिकभावो ध्यानकाले ध्येयरूपो भवति ध्यानरूपो न भवति, कस्मात् ध्यानपर्यायस्य विन-श्वरत्वात्, शुद्धपारिणामिकस्तु द्रव्यरूपत्वादविनश्वरः, इति भावार्थः । औपशमिकक्षायोप-शमिकक्षायिकसम्यक्त्वभेदेन त्रिधा सम्यक्त्वमार्गणा मिथ्यादृष्टिसादादनमिश्रसंज्ञ-विपक्षत्रयभेदेन सह षड्विधा ज्ञातव्या । १२ । संज्ञित्वासंज्ञित्वविसदृशपरमात्मस्वरूपा-

અને અભવ્યત્વરૂપ ત્રણ પ્રકારે પારિણામિકભાવ કહ્યો છે. ત્યાં શુદ્ધ ચૈતન્યરૂપ જીવત્વ અવિનશ્વરપણાને લીધે શુદ્ધદ્રવ્યને આશ્રિત હોવાથી ‘શુદ્ધ-દ્રવ્યાર્થિક’ એવી સંજ્ઞાવાળા શુદ્ધ પારિણામિકભાવ કહેવાય છે અને કર્મજનિત દશ પ્રાણરૂપ જીવત્વ, ભવ્યત્વ અને અભવ્યત્વરૂપ ત્રણે છે તે વિનશ્વરપણાને લીધે પર્યાયાશ્રિત હોવાથી ‘પર્યાયાર્થિક’ એવી સંજ્ઞાવાળા અશુદ્ધ પારિણામિકભાવ કહેવાય છે. પ્રશ્ન:—અશુદ્ધપણું કેમ ? ઉત્તર:—જોકે આ ત્રણ અશુદ્ધ પારિણામિકભાવ વ્યવહારથી સંસારી જીવમાં છે તોપણ “સર્વે સુદ્ધા હુ સુદ્ધણયા” [શુદ્ધનથે સર્વ (સંસારી) જીવો ખરેખર શુદ્ધ છે] ” એ વચનથી શુદ્ધ નિશ્ચયનયની અપેક્ષાએ (સંસારી જીવમાં) એ ત્રણે ભાવ નથી અને મુક્ત જીવમાં તો સર્વથા નથી, એ હેતુથી અશુદ્ધપણું કહેવાય છે. ત્યાં શુદ્ધ અને અશુદ્ધ પારિણામિક-ભાવમાંથી ૧ શુદ્ધપારિણામિકભાવ ધ્યાનના કાળે ધ્યેયરૂપ હોય છે, ધ્યાનરૂપ હોતો નથી, કારણ કે ધ્યાનપર્યાય વિનશ્વર છે અને શુદ્ધ પારિણામિકભાવ તો દ્રવ્યરૂપ હોવાથી અવિનશ્વર છે. આમ ભાવાર્થ છે.

ઔપશમિક, ક્ષાયોપશમિક અને ક્ષાયિક સમ્યક્ત્વના ભેદથી ત્રણ પ્રકારની સમ્યક્ત્વ-માર્ગણા—મિથ્યાદર્શન, સારાદન અને મિથ્ર એ ત્રણ વિપરીત ભેદસહિત—છ પ્રકારની બાણુવી. ૧૨. સંજ્ઞી અને અસંજ્ઞીપણાથી ત્રિસદૃશ એવા પરમાત્મસ્વરૂપથી ભિન્ન સંજ્ઞી-

૧. ત્રણે કાળે શુદ્ધતા પ્રગટ કરવા માટે આ દ્રવ્યરૂપ શુદ્ધ પારિણામિકભાવ આશ્રય કરવા યોગ્ય છે,

ક્લિન્તુ પૂર્વમેવાનાદિસન્તાનરૂપેણ શરીરેણાવૃતાસ્તિષ્ઠન્તિ તતઃ કારણાત્પ્રદેશાનાં સંહારો ન ભવતિ, વિસ્તારસ્વ શરીરનામકર્માધીન एव, न च स्वभावस्तेन कारणेन शरीराभावे विस्तारो न भवति । अपरमप्युदाहरणं दीयते—यथा हस्तचतुष्टयप्रमाणवस्त्रं पुरुषेण मुष्टौ बद्धं तिष्ठति पुरुषाभावे सङ्कोचविस्तारौ वा न करोति, निष्पत्तिकाले सार्द्धं मृन्मयभाजनं वा शुष्कं सज्जलाभावे सति; तथा जीवोऽपि पुरुषस्थानीयजलस्थानीय-शरीराभावे विस्तारसंकोचौ न करोति । यत्रैव मुक्तस्तत्रैव तिष्ठतीति ये केचन वदन्ति, तन्निषेધार्थं पूर्वप्रयोगादसङ्गत्वाद्बन्धच्छेदात्तथा गतिपरिणामात् चेति हेतुचतुष्टयेन तथैवाविद्धकुलालचक्रवद् व्यपगतलेपालानुवदेरण्डवीजवदग्निशिखावच्चेति दृष्टान्त-चतुष्टयेन च स्वभावोर्द्धगमनं ज्ञातव्यं, तच्च लोकाग्रपर्यन्तमेव, न च परतो धर्मास्ति-कायाभावादिति । 'नित्या' इति विशेषणं तु, मुक्तात्मनां कल्पशतप्रमितकाले गते

પ્રદેશ તો પહેલેથી જ અનાદિસંતાનરૂપે શરીરથી આવૃત્ત રહ્યા છે તેથી (જીવના) પ્રદેશોનો સંકોચ (પાછળથી) થતો નથી. વળી વિસ્તાર શરીરનામકર્મને આધીન જ છે, સ્વભાવ નથી; તે કારણે શરીરનો અભાવ થતાં પ્રદેશોનો વિસ્તાર થતો નથી. અહીં અન્ય પણ ઉદાહરણ આપવામાં આવે છે : (૧) જેમ ચાર હાથ લાંબું વસ્ત્ર કોઈ મનુષ્યે મૂઠીમાં રાખ્યું હોય તે, (મૂઠી ખોલી નાખ્યા પછી) પુરુષના અભાવમાં સંકોચ કે વિસ્તાર કરતું નથી, અથવા (૨) જેમ ભીની માટીનું વાસણ ખનતી વખતે સંકોચ અને વિસ્તારને પ્રાપ્ત થાય છે પણ બ્યારે તે સુકાઈ જાય છે ત્યારે જળનો અભાવ થવાથી સંકોચ અને વિસ્તાર પામતું નથી; તેમ (મુક્ત) જીવ પણ (૧) પુરુષસ્થાનીય અથવા (૨) જળસ્થાનીય શરીરનો અભાવ થતાં સંકોચ-વિસ્તાર પામતો નથી.

કોઈ કહે છે કે “જીવ બધાં મુક્ત થાય છે ત્યાં જ રહે છે” તેનો નિષેધ કરવા માટે, પૂર્વના પ્રયોગથી, અસંગ હોવાથી, અંધનો છેદ થવાથી તથા ગતિ પરિણામથી – આ ચાર હેતુઓ દ્વારા, તેમ જ કુંભારના ઘૂમતા ચાકની જેમ, જેનો માટીનો લેપ દૂર થયો હોય એવા તુંબરાની જેમ, એરંડના ખીજની જેમ અને અગ્નિની શિખાની જેમ – આ ચાર દૃષ્ટાંતો દ્વારા, જીવને ‘સ્વભાવથી જ ઊર્ધ્વગમન જાણવું’, અને તે (ઊર્ધ્વગમન) લોકના અચભાગ સુધી જ થાય છે એથી આગળ થતું નથી કેમકે ધર્માસ્તિકાયનો (આગળ) અભાવ છે.

‘સિદ્ધ ભગવાન નિત્ય છે’ એમ જે ‘નિત્ય’ વિશેષણ છે તે, સદાશિવવાદી એમ કહે છે કે ‘હલપ્રમાણ સમય પીત્યે બ્યારે જગત શૂન્ય થઈ જાય છે ત્યારે મુક્ત

દેહાદિપરદ્રવ્યેષ્વેકત્વભાવનાપરિણતો વહિરાત્મા, તસ્માત્પ્રતિપક્ષભૂતોઽન્તરાત્મા । અથવા હેયોપાદેયવિચારકચિત્તં, નિર્દોષપરમાત્મનો ભિન્ના રાગાદયો દોષાઃ, શુદ્ધચૈતન્યલક્ષણ આત્મા, इत्युક્તલક્ષણેષુ ચિત્તદોષાત્મસુ ત્રિષુ વીતરાગસર્વજ્ઞપ્રણીતેષુ અન્યેષુ વા પદાર્થેષુ यस्य પરસ્પરસાપેક્ષનયવિભાગેન શ્રદ્ધાનં જ્ઞાનં ચ નાસ્તિ સ વહિરાત્મા, તસ્માદ્વિસદ્દશો- ઽન્તરાત્મેતિ રૂપેણ વહિરાત્માન્તરાત્મનોર્લક્ષણં જ્ઞાતવ્યમ્ । પરમાત્મલક્ષણં કથ્યતે— સકલવિમલકેવલજ્ઞાનેન યેન કારણેન સમસ્તં લોકાલોકં જાનાતિ વ્યાપ્નોતિ તેન કારણેન વિષ્ણુર્ભજ્યતે । પરમબ્રહ્મસંજ્ઞાનિજશુદ્ધાત્મભાવનાસમુત્પન્નસુખામૃતતૃપ્તસ્ય સત ઉર્વશીરમ્ભાતિલોચમાભિર્દેવકન્યાભિરપિ यस્ય બ્રહ્મચર્યવ્રતં ન ચ્વણ્ડિતં સ પરમબ્રહ્મ ભજ્યતે । કેવલજ્ઞાનાદિગુણૈશ્વર્યયુક્તસ્ય સતો દેવેન્દ્રાદયોઽપિ તત્પદાભિલાષિણઃ સન્તો યસ્યાજ્ઞાં કુર્વન્તિ સ ઈશ્વરાભિધાનો ભવતિ । કેવલજ્ઞાનશબ્દવાચ્યં ગતં જ્ઞાનં યસ્ય સ સુગતઃ, અથવા શોભનમવિનશ્વરં મુક્તિપદં ગતઃ સુગતઃ । “શિવં પરમકલ્યાણં નિર્વાણં જ્ઞાનમક્ષયમ્ । પ્રાપ્તં મુક્તિપદં યેન સ શિવઃ પરિકીર્તિતઃ । ૧ ।” इति श्लोककथित-

હોવાથી દેહાદિ પરદ્રવ્યોમાં એકત્વભાવનારૂપ પરિણમલો છવ બહિરાત્મા છે, તેનાથી પ્રતિપક્ષભૂત અંતરાત્મા છે. અથવા હેય અને ઉપાદેયનો વિચાર કરનારું ‘ચિત્ત’, નિર્દોષ પરમાત્માથી ભિન્ન રાગાદિ ‘દોષ’ અને શુદ્ધચૈતન્યલક્ષણ ‘આત્મા’; —એ ત્રણનાં તથા વીતરાગ-સર્વજ્ઞપ્રણીત અન્ય પદાર્થોનાં જેને પરસ્પર સાપેક્ષ નયવિભાગથી શ્રદ્ધાન અને જ્ઞાન નથી તે બહિરાત્મા છે, તેનાથી વિરુદ્ધ અંતરાત્મા છે—એ રીતે બહિરાત્મા અને અંતરાત્માનું લક્ષણ બાણુવું.

(હવે) પરમાત્માનું લક્ષણ કહેવામાં આવે છે:—જેથી સકળવિભગ કેવળજ્ઞાનવરે સમસ્ત લોકાલોકને બાણુ છે—વ્યાપે છે તેથી ‘વિષ્ણુ’ કહેવાય છે. પરમબ્રહ્મ નામક નિજ-શુદ્ધાત્માની ભાવનાથી ઉત્પન્ન સુખામૃતવરે તૃપ્ત હોવાથી ઉર્વશી, રંભા, તિલોત્તમા વગેરે દેવકન્યાઓ વરે પાણુ જેમનું બ્રહ્મચર્યવ્રત અંરિત થતું નથી તે ‘પરમબ્રહ્મ’ કહેવાય છે. કેવળજ્ઞાનાદિ ગુણરૂપી અશ્વર્યથી સાહિત હોવાને લીધે દેવેન્દ્રાદિ પાણુ તે પદની અભિલાષા કરતા થકા જેમની આજ્ઞા માને છે તે ‘ઈશ્વર’ નામ પામે છે. કેવળજ્ઞાન શબ્દથી વાચ્ય, ‘સુ’ અર્થાત્ ઉત્તમ. ‘ગત’ અર્થાત્ જ્ઞાન જેમને છે તે ‘સુગત’ છે, અથવા જે શોભાયમાન અવિનશ્વર મુખિપદને પામે છે તે ‘સુગત’ છે. “શિવં પરમ-કલ્યાણં નિર્વાણં જ્ઞાનમક્ષયમ્ । પ્રાપ્તં મુક્તિપદં યેન સ શિવઃ પરિકીર્તિતઃ । ૧ ।” (શિવ

પયોગ ઇતિ, સ્વેહાપૂર્વેષ્ટાનિષ્ટવિકલ્પરૂપેણ વિશેષરાગદ્વેષપરિણમનં કર્મચેતના, કેવલજ્ઞાન-
રૂપા શુદ્ધચેતના ઇત્યુક્તલક્ષણોપયોગશ્ચેતના ચ યત્ર નાસ્તિ સ ભવત્યજીવ ઇતિ
વિજ્ઞેયઃ । 'પુણ' પુનઃ પરિચ્છાન્તીવાધિકારાનન્તરં । "પુગ્ગલધમ્મો અધમ્મ આયાસં
કાલો" સ ચ પુદ્ગલધર્માધર્માકાશકાલદ્રવ્યભેદેન પશ્ચધા । પૂરણગલનસ્વભાવત્વાત્પુદ્ગલ
ઇત્યુચ્યતે । ગતિસ્થિત્યવગાહવર્તનાલક્ષણા ધર્માધર્માકાશકાલાઃ, "પુગ્ગલ મુત્તો" પુદ્ગલો
મૂર્ત્તઃ । કસ્માત્ ? "રૂવાદિગુણો" રૂપાદિગુણસહિતો યત્તઃ । "અમુત્તિ સેસા હુ"
રૂપાદિગુણાભાવાદમૂર્ત્તા ભવન્તિ પુદ્ગલાચ્છેપાશ્ચત્વાર ઇતિ । તથાહિ—યથા અનન્ત-
જ્ઞાનદર્શનમુક્તીર્યગુણચતુષ્ટયં સર્વજીવસાધારણં તથા રૂપરસગન્ધસ્પર્શગુણચતુષ્ટયં સર્વપુદ્ગલ-
સાધારણં, યથા ચ શુદ્ધબુદ્ધૈકસ્વભાવસિદ્ધજીવે અનન્તચતુષ્ટયમતીન્દ્રિયં તથૈવ શુદ્ધપુદ્ગલ-
પરમાણુદ્રવ્યે રૂપાદિચતુષ્ટયમતીન્દ્રિયં, યથા રાગાદિસ્નેહગુણેન કર્મવન્ધાવસ્થાયાં જ્ઞાનાદિ-
ચતુષ્ટયસ્યાશુદ્ધત્વં તથા સ્નિગ્ધસ્વસ્ત્વગુણેન દ્વચણુકાદિવન્ધાવસ્થાયાં રૂપાદિચતુષ્ટયસ્યા-
શુદ્ધત્વં, યથા નિઃસ્નેહનિજપરમાત્મભાવનાવલેન રાગાદિસ્નિગ્ધત્વવિનાશો સત્યનંતચતુ-

ઈહાપૂર્વકં ઇષ્ટ-અનિષ્ટ વિહત્પરિણે વિશેષ રાગ-દ્વેષના પરિણમનરૂપ 'કર્મચેતના' છે,
કેવળજ્ઞાનરૂપ 'શુદ્ધચેતના' છે. એ રીતે ઉપર કહ્યા પ્રમાણેના લક્ષણવાળાં ઉપયોગ અને
ચેતના બંધાં નથી તે અણ્ય છે એમ બણ્ણુ; 'પુણ' પછી, અર્થાત્ જીવ અધિકારની પછી
"પુગ્ગલધમ્મો અધમ્મ આયાસં કાલો" અને તે (અણ્ય) પુદ્ગલ, ધર્મ, અધર્મ, આકાશ
અને કાળદ્રવ્યના ભેદથી પાંચ પ્રકારે છે.

પૂરણ અને ગલનના સ્વભાવ હોવાથી પુદ્ગલ કહેવાય છે. ગતિ, સ્થિતિ, અવગાહ
અને વર્તના (હેતુરૂપ) લક્ષણવાળાં (કર્મપૂર્વક) ધર્મ, અધર્મ, આકાશ અને કાળદ્રવ્ય
છે. "પુગ્ગલ મુત્તો" પુદ્ગલ મૂર્ત છે. શા માટે? "રૂવાદિગુણો" રૂપાદિ ગુણવાળું છે
માટે. "અમુત્તિ સેસા હુ" પુદ્ગલ સિવાયનાં બાકીનાં ચાર દ્રવ્યો રૂપાદિ ગુણો વિનાનાં
હોવાથી અમૂર્ત છે. તે આ રીતે—

જેમ અનંતજ્ઞાન, દર્શન, મુખ અને વીર્ય—એ ચારે ગુણ સર્વ જીવોમાં સામાન્ય
છે તેમ રૂપ, રસ, ગંધ અને સ્પર્શ—એ ચારે ગુણ સર્વ પુદ્ગલોમાં સામાન્ય છે અને જેમ
શુદ્ધ-બુદ્ધ-એક-સ્વભાવવાળા સિદ્ધ જીવમાં અનંતચતુષ્ટય અતીન્દ્રિય છે તેમ જ શુદ્ધ
પુદ્ગલ એવા પરમાણુદ્રવ્યમાં રૂપાદિ ચતુષ્ટય અતીન્દ્રિય છે. જેમ રાગાદિ સ્નેહગુણથી
કર્મબંધની અવસ્થામાં જ્ઞાનાદિ ચતુષ્ટયનું અશુદ્ધપણું છે તેમ સ્નિગ્ધ-રૂક્ષત્વગુણથી
દ્વિ-અણુકાદિ બંધ-અવસ્થામાં રૂપાદિ ચતુષ્ટયનું અશુદ્ધપણું છે. જેમ સ્નેહરહિત નિજ-
પરમાત્મભાવનાના બળે રાગાદિ સ્નિગ્ધત્વને વિનાશ થતાં અનંતચતુષ્ટય શુદ્ધ હોય છે

દ્રવ્યસ્ય શુદ્ધત્વં તથા જઘન્યગત્તાનાં વન્તો ન ભાતેતિ તદ્ભાવપ્રમાણત્વે વિનયમત્તર
ગુણસ્ય જઘન્યત્વે સતિ રૂપાદિચતુષ્કમ્ય શુદ્ધત્વમસીદ્ધ્યર્થમિત્યાભિપ્રાયઃ ॥ ૧૧ ॥

અથ પુદ્ગલદ્રવ્યસ્ય વિભાવત્પરત્તત્તનપર્યાયાન્પરિવાર્યતિઃ

સદ્દો વંધો સુહુમો શૂલો સંસ્થાનભેદતમઙ્ગાયા ।

ઉજ્જોદાદવસહિયા પુદ્ગલદ્રવ્યસ્યા પજ્જાયા ॥ ૧૬ ॥

શબ્દઃ વન્ધઃ સૂક્ષ્મઃ સ્થૂળઃ સંસ્થાનભેદતમઙ્ગાયાઃ ।

ઉદ્યોતાતપસદિતાઃ પુદ્ગલદ્રવ્યમ્ય પર્યાયાઃ ॥ ૧૬ ॥

વ્યાખ્યા—શબ્દવન્ધસૂક્ષ્મસ્થૂળ્યસંસ્થાનભેદતમઙ્ગાયાતપીયોતસહિતાઃ પુદ્-
ગલદ્રવ્યસ્ય પર્યાયા ભવન્તિ । અથ વિસ્તરઃ—ભાષાત્મકોડભાષાત્મકઙ્ગ દ્વિવિધઃ શબ્દઃ ।
તત્રાક્ષરાનક્ષરાત્મભેદેન ભાષાત્મકો દ્વિધા ભવતિ । તત્રાણ્યક્ષરાત્મકઃ સંસ્કૃતપ્રાકૃતાપઘન્ય-
પૈશાચિકાદિભાષાભેદેનાર્થમત્તેન્નમનુષ્યાદિવ્યવહારદેતુવંદ્ધપા । અનક્ષરાત્મકસ્તુ ક્ષીન્દ્રિયાદિ-

તેમ “જઘન્ય ગુણોનેા બંધ થતો નથી” એ વચન અનુસાર પરમાણુદ્રવ્યમાં સ્થિત
રૂક્ષત્વગુણની જઘન્યતા દોતાં રૂપાદિ ચતુષ્કમ્યું શુદ્ધપણું હોય છે એમ જાણવું આવે
અભિપ્રાય છે. ૧૫.

હવે પુદ્ગલ દ્રવ્યના વિભાવવ્યંજનપર્યાયોનું પ્રતિપાદન કરે છે:—

ગાથા ૧૬

ગાથાર્થઃ—શબ્દ, બંધ, સૂક્ષ્મ, સ્થૂળ, સંસ્થાન, ભેદ, તમ, છાયા, ઉદ્યોત અને
આતાપ પુદ્ગલ દ્રવ્યના પર્યાયો છે.

ટીકાઃ—શબ્દ, બંધ, સૂક્ષ્મતા, સ્થૂળતા, સંસ્થાન, ભેદ, તમ, છાયા, આતાપ
અને ઉદ્યોત પુદ્ગલ દ્રવ્યના પર્યાયો છે.

હવે વિસ્તાર અતાવે છે:—ભાષાત્મક અને અભાષાત્મક એમ શબ્દ બે પ્રકારે છે
ત્યાં અક્ષરરૂપ અને અનક્ષરરૂપ ભેદથી ભાષાત્મક શબ્દના બે ભેદ છે. તેમાં પણ સંસ્કૃત
પ્રાકૃત, અપભ્રંશ, પિશાચી આદિ ભાષાના ભેદથી, આર્થ કે મ્લેચ્છ મનુષ્યોના વ્યવહારન
કારણે અક્ષરાત્મક ભાષા અનેક પ્રકારની છે. અનક્ષરાત્મક ભાષા બે ઇન્દ્રિયાદિ તિર્યચ

શબ્દ બંધ સૂક્ષ્મ અરુ શૂલ, સંસ્થાન અરુ ભેદ સમૂહ;

તમ છાયા આતાપ ઉન્નસ, પુદ્ગલ કે પર્યાય સમાસ. ૧૬

તિર્થજીવેષુ સર્વજ્ઞદિવ્યધ્વનો ચ । અમાપાત્મકોઽપિ પ્રાયોગિકવૈસ્વસિકમેદેન દ્વિવિધઃ । “તતં વીણાદિકં જ્ઞેયં વિતતં પટહાદિકમ્ । ઘનં તુ કાંસ્યતાલાદિ સુપિરં વંશાદિકં વિદુઃ । ૧ ।” इति श्लोककथितक्रमेण प्रयोगे भवः प्रायोगिकश्चतुर्धा भवति । विस्रसा स्वभावेन भवो वैस्रसिको मेवादिप्रभवो बहुधा । किञ्च शब्दातीतनिजपरमात्म-भावनाच्युतेन शब्दादिमनोज्ञामनोज्ञपञ्चेन्द्रियविषयासक्तेन च जीवेन यदुपार्जितं सुस्वर-दुःस्वरनामकर्म तदुदयेन यद्यपि जीवे शब्दो दृश्यते तथापि स जीवसंयोगेनोत्पन्नत्वाद् व्यवहारेण जीवशब्दो भण्यते, निश्चयेन पुनः पुद्गलस्वरूप एवेति । बन्धः कथ्यते— मृत्पिण्डादिरूपेण योऽसौ बहुधा बन्धः स केवलः पुद्गलबन्धः, यस्तु कर्मनोकर्मरूपः स जीवपुद्गलसंयोगबन्धः । किञ्च विशेषः— कर्मबन्धपृथग्भूतस्वशुद्धात्मभावनारहितजीव-स्यानुपचरितासद्भूतव्यवहारेण द्रव्यबन्धः, तथैवाशुद्धनिश्चयेन योऽसौ रागादिरूपो भाव-

જીવોમાં અને સર્વજ્ઞની દિવ્યધ્વનિમાં હોય છે. અભાપાત્મક શબ્દ પણ ‘પ્રાયોગિક’ અને ‘વૈસ્રસિક’ના ભેદથી બે પ્રકારે છે. “તતં વીણાદિકં જ્ઞેયં વિતતં પટહાદિકમ્ । ઘનં તુ કાંસ્યતાલાદિ સુપિરં વંશાદિકં વિદુઃ ॥ (વીણા આદિના શબ્દને ‘તત’, ઢાલ આદિના શબ્દને ‘વિતત’, મંજીરા વગેરેના અવાજને ‘ઘન’ અને બંશી આદિના શબ્દને ‘સુપિર’ કહે છે.)” એ શ્લોકમાં કહેલા ક્રમ-પ્રમાણે પ્રયોગથી થયેલ એવા ‘પ્રાયોગિક’ શબ્દ ચાર પ્રકારના છે. વિસ્રસા એટલે સ્વભાવથી થયેલ એવા ‘વૈસ્રસિક’ શબ્દ વાદળાં વગેરેથી થાય છે તે અનેક પ્રકારના છે.

વિશેષ:—શબ્દાતીત નિજ પરમાત્માની ભાવનાથી રચીત થયેલ, શબ્દાદિ મનોજ અને અમનોજ પાંચ ઇન્દ્રિયના વિષયોમાં આસક્ત હોયે જે સુસ્વર અને દુઃસ્વર નામનું નામકર્મ ઉપાર્જિત કર્યું હતું તેના ઉદયથી જોકે જીવમાં શબ્દ દેખાય છે તોપણ તે જીવના સંયોગથી ઉત્પન્ન થયેલ હોવાથી વ્યવહારથી જીવનો શબ્દ કહેવાય છે, પરંતુ નિશ્ચયથી તે તે શબ્દ પુદ્ગલસ્વરૂપ જ છે.

હવે બંધનું કથન કરવામાં આવે છે — માટીના પિણ્ડદિરૂપે જે આ અનેક પ્રકારના બંધ છે તે તે કેવળ પુદ્ગલબંધ જ છે અને જે કર્મ-નાકર્મરૂપ બંધ છે તે જીવ અને પુદ્ગલના સંયોગરૂપ બંધ છે. વળી વિશેષ:—કર્મબંધથી પૃથગ્ભૂત સ્વશુદ્ધાત્માની ભાવનાથી રહિત જીવને અનુપચરિત અસદ્ભૂત વ્યવહારથી દ્રવ્યબંધ કહેવાય છે તેમ જ

કન્વાચમ્યાયં કિલોડમિ તમા મગ્નમં વોરવવાકામગમમં મગ્નમં મયેઃ કાકીપો-
 પાદાનકારણેન સ્વલોકેન વિગ્નમં સ્વીવદમ્મગમગમગમમં મગ્નમેઃ મગ્નમગ્નમમ્ ।
 લોકલવકાનેન સ્વાચાત્તમ મુષેવે કિલોડ મુષકમ્ । મુષકમ્ કિલોડમગ્નમેન મગ્નમ મના ॥૧૮॥

અથાકાનદ્રવ્યમાહ :—

અવગામદાનગોમં જીનાદીણં ત્રિયાણ આગામં ।
 જેષઠં લોગાગામં અલ્લોગાગામમિદિ કુનિદં ॥ ૧૭ ॥

અવગામદાનગોમં જીનાદીણં વિજ્ઞાનીકા આકાશમ્ ।
 જેષઠં લોકાકાશં અલ્લોકાકાશં ક્વિદિ વિધિમ્ ॥ ૧૯ ॥

વ્યાख्या—જીનાદીણામવગામદાનગોમમાકાશં વિજ્ઞાનીકિ દે શિષ્ય । કિં
 વિશિષ્ટં ? “જેષઠં” જિનસ્પેદં જેષઠં, જિનેન પ્રોક્તં વા જેષઠમ્ । તત્ત્વ લોકાલોકા-
 કાશભેદેન દ્વિવિધમિતિ । ઉદાહરણં—સહજશુદ્ધસુખામૃતરસનાદેન પરમસામસી-

અવસ્થામાં સિદ્ધ પાણુ લેખ ભવ્યોને અલ્લોકા શબ્દકારી કારણ દેણ છે તેવી જ રીતે
 ચોતાના ઉપાદાનકારણથી સ્વયમ્ભવ સ્થિતિ ધરતાં જીવ અને શુદ્ધલોકને અધર્મદ્રવ્ય
 સ્થિતિનું સહકારી કારણ છે; લોકવ્યવહારથી છાંયા અથવા પૃથ્વીની આકૃષ્ટ. આમ
 સૂત્રાર્થ છે.

એ પ્રમાણે અધર્મદ્રવ્યના કથનથી ગાથા પૂરી થઈ. ૧૮.

હવે આકાશદ્રવ્યનું કથન કરે છે.—

ગાથા ૧૯

ગાથાર્થ:—જે જીવાદિ દ્રવ્યોને અવકાશ દેવાને યોગ્ય છે તેને જિનેન્દ્રદેવે કહેલું
 આકાશદ્રવ્ય બણુ. લોકાકાશ અને અલોકાકાશ એ રીતે આકાશ એ પ્રકારનું છે.

ટીકા:—હે શિષ્ય! જીવાદિને અવકાશ આપવાની યોગ્યતા જેનામાં છે તેને જિનેન્દ્ર-
 કથિત આકાશદ્રવ્ય બણુ. તે લોક અને અલોકરૂપ આકાશના ભેદથી એ પ્રકારનું છે.

હવે એના વિસ્તાર કહેવામાં આવે છે:— સહજ શુદ્ધ સુખામૃતરસના આસ્વાદ-

જીવાદિક સબકું અવકાશ, દેય દ્રવ્ય સો ગિનૂં અકાશ;
 લોક-અલોક દોય વિધિ અખ્યા, દેવ જિનેશ્વર જૈસૈં લખ્યા. ૧૯.

ભાવેન ભરિતાવસ્થેષુ કેવલજ્ઞાનાઘનન્તગુણાધારભૂતેષુ લોકાકાશપ્રમિતાસંખ્યેયસ્વકીય-
શુદ્ધપ્રદેશેષુ યદ્યપિ નિશ્ચયનયેન સિદ્ધાસ્તિષ્ટન્તિ, તથાપ્યુપચરિતાસદ્ભૂતવ્યવહારેણ મોક્ષ-
શિલાયાં તિષ્ઠન્તીતિ મળ્યતે ઇત્યુક્તોઽસ્તિ । સ ચ ઈદ્દશો મોક્ષો યત્ર પ્રદેશે પરમ-
ધ્યાનેનાત્મા સ્થિતઃ સન્ કર્મરહિતો ભવતિ, તત્રૈવ ભવતિ નાન્યત્ર । ધ્યાનપ્રદેશે
કર્મપુદ્ગલાન્ ત્યક્ત્વા ઋધ્વગમનસ્વભાવેન ગત્વા મુક્તાત્માનો યતો લોકાગ્રે તિષ્ઠન્તીતિ
તત ઉપચારેણ લોકાગ્રમપિ મોક્ષઃ પ્રોચ્યતે, યથા તીર્થભૂતપુરુષસેવિતસ્થાનમપિ ભુમિ-
જલાદિરૂપમુપચારેણ તીર્થં ભવતિ । સુખવોધાર્થં કથિતમાસ્તે । યથા તથૈવ સર્વદ્રવ્યાણિ
યદ્યપિ નિશ્ચયનયેન સ્વકીયપ્રદેશેષુ તિષ્ઠન્તિ તથાપ્યુપચરિતાસદ્ભૂતવ્યવહારેણ લોકાકાશો
તિષ્ઠન્તીત્યભિપ્રાયો ભગવતાં શ્રીનેમિચંદ્રસિદ્ધાન્તદેવાનામિતિ ॥ ૧૯ ॥

તમેવ લોકાકાશં વિશેષેણ દ્રઢયતિ :—

ધમ્માઽધમ્મા કાલો પુરગલજીવા ય સંતિ જાર્વાદયે ।
આયાસે સો લોગો તત્તો પરદો અલોગુત્તિ ॥ ૨૦ ॥

વાળા પરમસમરસીભાવથી ભરિતાવસ્થ, કેવળજ્ઞાનાદિ અનંતગુણના આધારરૂપ, લોકા-
કાશપ્રમાણ અસંખ્યાત નિજ શુદ્ધપ્રદેશોમાં ભેદે નિશ્ચયનયથી સિદ્ધ ભગવાંતો રહે છે
તોપણ ઉપચરિત અસદ્ભૂત વ્યવહારનયથી 'સિદ્ધ ભગવાન મોક્ષશિલા ઉપર રહે છે'
એમ કહેવાય છે; એ પ્રમાણે પહેલાં કહેવાયું છે. આવો મોક્ષ જે પ્રદેશમાં પરમધ્યાન વડે
આત્મા સ્થિર થઈને કર્મરહિત થાય છે ત્યાં જ થાય છે, ખીજે નહિ; ધ્યાન કરવાના
સ્થાનમાં કર્મપુદ્ગલોને છોડીને ઊર્ધ્વગમન સ્વભાવથી ગતિ કરીને મુક્તાત્માઓ લોકાગ્રે
સ્થિર થાય છે તેથી ઉપચારથી લોકાન્તા અગ્રભાગને પણ મોક્ષ કહેવાય છે. તીર્થસ્વરૂપ
પુરુષ સેવેલું ભૂમિ-જળાદિરૂપ સ્થાન પણ ઉપચારથી તીર્થ (કહેવાય) છે. આમ
સહેલાઈથી યોધ થવા માટે કહેવાય છે. તેવી જ રીતે સર્વ દ્રવ્યો, ભેદે નિશ્ચયનયથી ધાતાના
પ્રદેશોમાં રહે છે તોપણ, ઉપચરિત અસદ્ભૂત વ્યવહારનયથી લોકાકાશમાં રહે છે. આમ
ભગવાન શ્રી નેમિચંદ્ર સિદ્ધાંતિદેવનો અભિપ્રાય બાણવો. ૧૯.

તે જ લોકાકાશને વિશેષપણે દૃઢ કરે છે:—

ધર્મ—અધર્મ છત્ર પુદ્ગલા, કાલદ્રવ્ય એ સખ હી સ્તાઃ
જેતેમૈ હૈ લોકાકાશ. તાતે પદે અલોક અકાશ. ૨૦.

પદાર્થોનાં કુમ્ભકારચક્રસ્થાધસ્તનશિલાવત્, શીતકાલાધ્યયને અગ્નિવત્, પદાર્થ-
પરિણતેર્યત્સહકારિત્વં સા વર્તના મળ્યતે । સૈવ લક્ષણં યસ્ય સ વર્તનાલક્ષણઃ કાલાણુ-
દ્રવ્યરૂપો નિશ્ચયકાલઃ, ઇતિ વ્યવહારકાલસ્વરૂપં નિશ્ચયકાલસ્વરૂપં ચ વિજ્ઞેયમ્ ।

કશ્ચિદાહ “સમયરૂપ એવ નિશ્ચયકાલસ્તસ્માદન્યઃ કાલાણુદ્રવ્યરૂપો નિશ્ચય-
કાલો નાસ્ત્યદર્શનાત્?” તત્રોત્તરં દીયતે—સમયસ્તાવત્કાલસ્તસ્યૈવ પર્યાયઃ । સ કથં
પર્યાય ઇતિ ચેત્? પર્યાયસ્યોત્પન્નપ્રધ્વંસિત્વાત્ । તથાચોક્તં “સમજો ઉપ્પણ્ણ પહ્લંસી” ।
સ ચ પર્યાયો દ્રવ્યં વિના ન ભવતિ, પશ્ચાત્તસ્ય સમયરૂપપર્યાયકાલસ્યોપાદાનકારણભૂતં
દ્રવ્યં તેનાપિ કાલરૂપેણ માન્યમ્ । ઇન્ધનાગ્નિસદકારિકારણોત્પન્નસ્યૌદનપર્યાયસ્ય
તન્દુલોપાદાનકારણવત્, અથ કુમ્ભકારચક્રચીવરાદિવહિરંગનિમિત્તોત્પન્નસ્ય મુખ્યઘટ-
પર્યાયસ્ય મૃત્પિણ્ડોપાદાનકારણવત્, અથવા નરનારકાદિપર્યાયસ્ય જીવોપાદાનકારણવદિતિ ।
તદપિ કસ્માદુપાદાનકારણસદૃશં કાર્યં ભવતીતિ વચનાત્ । અથ મતં “સમયાદિકાલ-

પદાર્થોને—કુંભારના આકાને કરવામાં નીચેની શિલાના સહકારીપણાની જેઠે, ઠંડીમાં
અભ્યાસ કરતા વિદ્યાર્થીને અધ્યયનમાં અગ્નિના સહકારીપણાની જેઠે—પદાર્થપરિણતિમાં
જે સહકારીપણું તેને ‘વર્તના’ કહે છે; એ ‘વર્તના’ જેવું લક્ષણ છે તે, વર્તનાલક્ષણ-
વાળો કાલાણુદ્રવ્યરૂપ ‘નિશ્ચયકાળ’ છે.

એ રીતે વ્યવહારકાળ અને નિશ્ચયકાળનું સ્વરૂપ જાણવું.

કોઈ કહે છે કે સમયરૂપ જ નિશ્ચયકાળ છે; તેનાથી ભિન્ન ખીન્ને કાલાણુદ્રવ્યરૂપ
નિશ્ચયકાળ નથી કેમકે તે દૃષ્ટવામાં આવતો નથી. તેનો ઉત્તર આપે છે:—પ્રથમ તો સમય
કાળનો જ પર્યાય છે. સમય કાળનો પર્યાય કેવી રીતે છે? પર્યાય ઉત્પન્નધ્વંસી હોય છે
તેથી. તથા કહ્યું છે કે “સમજો” ઉપ્પણ્ણ પહ્લંસી । (સમય ઉત્પન્ન થાય છે અને નાશ
પામે છે.)” અને તે પર્યાય દ્રવ્ય વિના હોતો નથી. તે સમયરૂપ પર્યાયકાળના ઉપાદાન-
કારણરૂપ દ્રવ્ય તે પણ કાળરૂપ હોવું જોઈએ. ઈંધન, અગ્નિ આદિ સદકારી કારણથી
ઉત્પન્ન ભાતરૂપ પર્યાયના ઉપાદાનકારણ ચોખાની જેમ, કુંભાર, આક, દારી આદિ
બહિરંગ નિમિત્તથી ઉત્પન્ન માટીના ઘટપર્યાયના ઉપાદાનકારણ માટીના પિંડાની જેમ.
અથવા નર-નારકાદિ પર્યાયના ઉપાદાનકારણ જીવની જેમ સમય, ઘડી આદિ કાળનું
ઉપાદાનકારણ કાળદ્રવ્ય હોવું જોઈએ. તે પણ શા માટે? ‘ઉપાદાનકારણના જેવું જ કાર્ય
થાય છે’ એવું વચન હોવાથી.

પર્યાયાણાં કાલદ્રવ્યમુપાદાનકારણં ન ભવતિ: કિન્તુ સમયોત્પત્તૌ મન્દગતિપરિણત-
 પુદ્ગલપરમાણુસ્વત્યા નિમોક્તાત્તોત્તૌ નગનપુટવિવાનં, તથૈવ ઘટિકાકાલપર્યાયોત્પત્તૌ
 ઘટિકાસામગ્રીભૂતજલભાજનપુલાહ્નનાદિવ્યાપારો, રિચમયર્થોત્તે ત્ત દિનકરમિત્તમુપાદાન-
 કારણમિત્તિ ।” નૈવમ્ । યથા તન્મૂલોપાદાનકારણોત્પન્નસ્ય સમોદનપર્યાયસ્ય શુભ-
 કૃષ્ણાદિવર્ણા, સુરમ્યસુરમિગન્ધ-સ્તિગ્ધરુક્ષાદિસ્પર્શ-મધુરાદિરસવિશેષરૂપા ગુણા
 દૃશ્યન્તે । તથા પુદ્ગલપરમાણુનયનપુટવિવટનજલભાજનપુલાહ્નવ્યાપારાદિદિનકરમિત્તરૂપેઃ
 પુદ્ગલપર્યાયરૂપાદાનભૂતઃ સમુત્પન્નનાં સમયનિમિત્તવટિકાદિકાલપર્યાયાણામપિ શુભ-
 કૃષ્ણાદિગુણાઃ પ્રાપ્નુવન્તિ, ન ચ તથા । ઉપાદાનકારણસંદર્શ કાર્યમિત્તિ ત્વનાત્ ।
 ક્તિં વહુના । યોડસાવનાચનિધનસ્તથૈવામૂર્તો નિત્યઃ સમયાનુપાદાનકારણભૂતોડપિ
 સમયાદિવિકલ્પરદિત્તઃ કાલાણુદ્રવ્યરૂપઃ સ નિશ્ચયકાલો, ગસ્તુ સાદિસાન્તસમયવટિકા-
 પ્રહરાદિવિવક્ષિતવ્યવહારવિકલ્પરૂપસ્તસ્યૈવ દ્રવ્યકાલસ્ય પર્યાયભૂતો વ્યવહારકાલ ઇતિ ।

હવે એમ માનવામાં આવે કે “સમય આદિ કાળના પર્યાયોનું ઉપાદાનકારણ
 કાળદ્રવ્ય નથી, પરંતુ સમયરૂપ પર્યાયની ઉત્પત્તિમાં મંદગતિપરિણત પુદ્ગલપરમાણુ,
 નિમ્નેરૂપ પર્યાયની ઉત્પત્તિમાં આંખોનું મીંચાણું અને ઊઘડણું, ઘડીરૂપ કાળપર્યાયની
 ઉત્પત્તિમાં ઘડીની સામગ્રીરૂપ પાણીના વાટકો, માણસના હાથ આદિનો વ્યાપાર અને
 દિવસરૂપ પર્યાયની ઉત્પત્તિમાં સૂર્યનું બિંબ ઉપાદાનકારણ છે.” પણ એમ નથી.
 જે એમ હોય તો, જેમ ચાવલરૂપ ઉપાદાનકારણથી ઉત્પન્ન થયેલ ભાતરૂપ પર્યાયમાં
 સફેદ, કૃષ્ણ વગેરે રંગ, સારી કે નરસી ગંધ, સ્તિગ્ધ કે રુક્ષાદિ સ્પર્શ, મધુર વગેરે રસ
 ઇત્યાદિ વિશેષ ગુણો દેખાય છે, તેમ પુદ્ગલપરમાણુ, આંખોનું મીંચાણું-ઊઘડણું, પાણીના
 કટોરો અને મત્તુષ્યનો વ્યાપાર આદિ, તથા સૂર્યબિંબરૂપ ઉપાદાનભૂત પુદ્ગલપર્યાયથી
 ઉત્પન્ન સમય, નિમિષ, ઘડી, દિવસ આદિ કાળપર્યાયોમાં પણ સફેદ, કૃષ્ણ આદિ ગુણો
 પ્રાપ્ત થવા જોઈએ! પણ તેમ થતું નથી કારણ કે ઉપાદાનકારણ સમાન કાર્ય થાય છે
 એણું વચન છે.

ઘણું કહેવાથી શું? જે અનાદિનિધન છે, અમૂર્ત છે, નિત્ય છે, સમયાદિના
 ઉપાદાનકારણભૂત હોવા છતાં સમયાદિના ભેદરહિત છે, તે કાલાણુદ્રવ્યરૂપ નિશ્ચયકાળ છે.
 અને જે સાદિ-સાન્ત છે, સમય, ઘડી, પ્રહર આદિ વિવક્ષિત વ્યવહારનયના ભેદરૂપ છે
 તે, તે જ દ્રવ્યકાળના પર્યાયરૂપ વ્યવહારકાળ છે.

અયમત્ર ભાવઃ । યદ્યપિ કાલલઙ્ઘિવશેનાનન્તસુખભાજનો ભવતિ જીવસ્તથાપિ વિશુદ્ધ-
જ્ઞાનદર્શનસ્વભાવનિજપરમાત્મતત્ત્વસ્ય સમ્યક્શ્રદ્ધાનજ્ઞાનાનુષ્ઠાનસમસ્તવહિર્દ્રવ્યેચ્છાનિવૃત્તિ-
લક્ષણતપશ્ચરણરૂપા યા નિશ્ચયચતુર્વિધારાધના સૈવ તત્રાપાદાનકારણં જ્ઞાતવ્યમ્ ન ચ
કાલસ્તેન સ હૈય ઇતિ ॥ ૨૧ ॥

અથ નિશ્ચયકાલસ્યાવસ્થાનક્ષેત્રં દ્રવ્યગણનાં ચ પ્રતિપાદયતિ :—

લોયાયાસપદેસે ઇક્કિક્કે જે ઠિયા હુ ઇક્કિક્કા ।

રયણાણં રાસી ઇવ તે કાલાણૂ અસંસુદવ્વાણિ ॥ ૨૨ ॥

લોકાકાશપ્રદેશે એકૈકસ્મિન્ ચે સ્થિતાઃ હિ એકૈકાઃ ।

રત્નાનાં રાશિઃ ઇવ તે કાલાણવઃ અસંસુદવ્વાણિ ॥ ૨૨ ॥

વ્યાખ્યા—“લોયાયાસપદેસે ઇક્કિક્કે જે ઠિયા હુ ઇક્કિક્કા” લોકાકાશ-
પ્રદેશેષ્વેકૈકેષુ ચે સ્થિતા એકૈકસંસુદવ્વાણિ “હુ” સ્ફુટં । ક ઇવ ? “રયણાણં રાસી ઇવ”

સારાંશ એ છે કે—એકે કાળલઙ્ઘિના વશે જીવ અનંતસુખતું ભાજન થાય છે,
તોપણ વિશુદ્ધજ્ઞાનદર્શનસ્વભાવી નિજપરમાત્મતત્ત્વનાં સમ્યક્શ્રદ્ધાન-જ્ઞાન-આચરણરૂપ
તથા સમસ્ત અહિર્દ્રવ્યની ઇચ્છાની નિવૃત્તિ જેતું લક્ષણ છે એવા તપશ્ચરણરૂપ જે નિશ્ચય
ચતુર્વિધ આરાધના છે તે જ તેમાં ઉપાદાનકારણુ બણતું, કાળ નહિ; તેથી તે (કાળ)
હૈય છે. ૨૧.

દ્વે નિશ્ચયકાળના રહેવાના ક્ષેત્રતું તથા દ્રવ્યની સંખ્યાતું પ્રતિપાદન કરે છે:—

ગાથા ૨૨

ગાથાર્થ:—જે લોકાકાશના એક એક પ્રદેશ પર રત્નાના ઢગલાની જેમ ભિન્ન-
ભિન્નપણે એક એક સ્થિત છે તે કાલાણુ અસંખ્ય દ્રવ્ય છે.

ટીકા—“લોયાયાસપદેસે ઇક્કિક્કે જે ઠિયા હુ ઇક્કિક્કા” લોકાકાશના એક એક
પ્રદેશ ઉપર જે એક એક સંખ્યામાં સ્થિત છે, “હુ” સ્પષ્ટપણે, કોની ઘેરે ? “રયણાણં

લોકાકાશ-પ્રદેશની માંહિ, એક એક પરિબુદ્ધે ગણ્યાંદિ;

જે અસંખ્ય તિથે ધિરરૂપ, કાલાણુ જિમ રત્નનિ તૂપ. ૨૨.

પરસ્પરતાદાત્મ્યપરિહારેણ રત્નાનાં સશિનિત્વમ્ । એવે પ્રમાણ ” તે કાલાણુ છે । જમિ સંલ્યોપેતાઃ ? “અસંસ્કરદ્વાણિ” લોકાકાશના પ્રદેશપ્રમાણ અસંખ્ય ગણાં અંગુલિદ્રવ્યમ્ય સમિન્નેવ ક્ષણે વક્રવર્ણોત્પત્તિરિત્યેવ ક્ષણે પૂર્ણાકાશગર્ભાવિનાશોડ્ગુલિરુપેણ ધ્રોવ્યમિતિ ઇત્યસિદ્ધિઃ । એવે પ્રમાણે તે કાલાણુ પરિણામે કાર્યસમયનામ્બોત્પાદો નિર્વિકલ્પવચનાધિરુપહારકમપાજતમ્ય વિનાશમ્દ્વયભાગપરમાત્મદ્રવ્યત્વેન ધ્રોવ્યમિતિ ક્વા ઇત્યમિદ્ધિઃ । તથા જાણીયોતિ મન્દગમિતિગિજાતપદમાત્પરમાણુના વ્યક્તોક્તમ્ય કાલાણુપાદાનકાળોત્પન્નમ્ય મ પૂર્ણ વર્તમાનસમયમ્બોત્પાદઃ સ પ્વાર્તાતસમયાપેક્ષયા વિનાશમ્દ્વયભાગકાલાણુત્પન્નેન ક્ષોભમિત્યત્પાદનમ્ય-ધ્રોવ્યાત્મકકાલદ્રવ્યમિદ્ધિઃ । લોકવલ્કિભીરો કાલાણુત્પાદાભાગાવશયાકાલદ્રવ્યમ્ય પરિણવિરિત્તિ ચેત્ ? અક્ષણદ્વચન્વાદેકદેગદ્ગદાકનકમ્બકામનકમમણાત્, તથૈવીકદેગમનોદ્ગસ્પર્શનેન્દ્રિયવિષયાનુભવસર્વાદ્ગુચ્ચવત્, લોકમમ્યસ્થિતકાલાણુદ્રવ્યભાગૌ કદેગેનાપિ સર્વત્ર

રાસી ઈવ ” પરસ્પર તાદાત્મ્યરૂપિત રત્નાની સશિની જેવ. ” તે કાલાણુ ” તે કાલાણુઓ છે. તે કેટલી સંખ્યાવાળા છે ? “અસંસ્કરદ્વાણિ” લોકાકાશના પ્રદેશપ્રમાણ અસંખ્ય દ્રવ્યો છે. વિશેષ—જેવી રીતે આંગળીને વક્ર પર્યાયની ઉત્પત્તિ જે ક્ષણે થાય છે તે જ ક્ષણે પૂર્વના સીધા પર્યાયનો વ્યય થાય છે અને આંગળીમાં કુવચાણુ રહે છે—એ પ્રમાણે દ્રવ્યની સિદ્ધિ થાય છે; તથા જેવી રીતે કેવળજ્ઞાનાદિની વ્યક્તિરૂપે કાર્ય-સમયસારનો ઉત્પાદ, નિર્વિકલ્પ સમાધિરૂપ કારણ સમયસારનો વિનાશ અને તે બન્નેના આધારભૂત પરમાત્મ-દ્રવ્યપણે ધ્રોવ્ય છે—એ રીતે પણ દ્રવ્યની સિદ્ધિ છે; તેવી રીતે કાલાણુને પણ મંદગતિથી પરિણુમેલા પુદ્ગલપરમાણુ વડે પ્રગટ કરાયેલ અને કાલાણુરૂપ ઉપાદાનકારણથી ઉત્પન્ન થયેલ જે વર્તમાન સમયનો ઉત્પાદ છે તે જ ભૂતકાળના સમયની અપેક્ષાએ વિનાશ અને તે બન્નેના આધારભૂત કાલાણુદ્રવ્યરૂપે ધ્રોવ્ય છે—એ રીતે ઉત્પાદ, વ્યય અને ધ્રોવ્યાત્મક કાળદ્રવ્યની સિદ્ધિ છે.

શંકા:—લોકાકાશની બહારના ભાગમાં કાલાણુદ્રવ્યનો અભાવ હોવાથી આકાશ-દ્રવ્યનું પરિણુમન (અલોકાકાશમાં) કેવી રીતે થાય? સમાધાન :— આકાશ અર્થાંક દ્રવ્ય હોવાથી, જેમ કુંભારના આકાશના એક ભાગમાં લાકડીથી ગ્રેરવામાં આવતાં આગો આકડો ભ્રમણ કરે છે, તથા સ્પર્શેન્દ્રિયના વિષયનો એક ભાગમાં મનોહર અનુભવ કરવાથી સમસ્ત શરીરમાં સુખનો અનુભવ થાય છે, તેમ લોકાકાશમાં રહેલાં કાલાણુદ્રવ્ય આકાશના એક ભાગમાં સ્થિત હોવા છતાં આખા આકાશમાં પરિણુમન થાય છે.

પરિણમનં ભવતીતિ કાલદ્રવ્યં શેષદ્રવ્યાણાં પરિણતેઃ સહકારિકારણં ભવતિ । કાલદ્રવ્યસ્ય કિં સહકારિકારણમિતિ ? યથાકાશદ્રવ્યમશેષદ્રવ્યાણામાધારઃ સ્વસ્યાપિ, તથા કાલદ્રવ્ય-મપિ પરેપાં પરિણતિસહકારિકારણં સ્વસ્યાપિ । અથ મતં યથા કાલદ્રવ્યં સ્વસ્યોપાદાન-કારણં પરિણતેઃ સહકારિકારણં ચ ભવતિ તથા સર્વદ્રવ્યાણિ, કાલદ્રવ્યેણ કિં પ્રયોજનમિતિ ? નૈવમ્ : યદિ પૃથગ્ભૂતસહકારિકારણેનપ્રયોજનં નાસ્તિ તર્હિ સર્વદ્રવ્યાણાં સાધારણગતિસ્થિત્યવગાહનવિપયે ધર્માધર્માકાશદ્રવ્યૈરપિ સહકારિકારણભૂતૈઃ પ્રયોજનં નાસ્તિ । કિંચ, કાલસ્ય વટિકાદિવસાદિકાર્યં પ્રત્યક્ષેણ દૃશ્યતે; ધર્માદીનાં પુનરાગમ-કથનયેવ, પ્રત્યક્ષેણ કિમપિ કાર્યં ન દૃશ્યતે; તત્સ્તેપામપિ કાલદ્રવ્યસ્યૈવાભાવઃ પ્રાપ્નોતિ । તત્તથ્ચ જીવપુદ્ગલદ્રવ્યદ્વયમેવ, સ ચાગમવિરોધઃ । કિંચ, સર્વદ્રવ્યાણાં પરિણતિ-સહકારિત્વં કાલસ્યૈવ શુણઃ, ઘ્રાણેન્દ્રિયસ્ય રસાસ્વાદનમિવાન્યદ્રવ્યસ્ય શુણોડન્યદ્રવ્યસ્ય કર્તું નાયાતિ દ્રવ્યસંકરદોષપ્રસંગાદિતિ ।

શંકા:—કાળદ્રવ્યં આક્રીનાં ખીળં દ્રવ્યોનાં પરિણમનને સહકારી કારણુ થાય છે; કાળદ્રવ્યને પરિણમનમાં કોણુ સહકારી કારણુ થાય છે? સમાધાન:—જેમ આકાશ-દ્રવ્ય ખીળં બધાં દ્રવ્યોના આધાર છે અને પોતાના પણ આધાર છે, તેમ કાળદ્રવ્ય પણ ખીળં દ્રવ્યોનાં પરિણમનમાં સહકારી કારણુ છે અને પોતાના પરિણમનમાં પણ સહકારી કારણુ છે.

શંકા:—જેવી રીતે કાળદ્રવ્ય પોતાના પરિણમનમાં ઉપાદાનકારણુ છે અને સહકારી કારણુ પણ છે તેમ બધાં દ્રવ્યો પણ પોતાના પરિણમનમાં ઉપાદાન અને સહકારી કારણુ હો; તે દ્રવ્યોના પરિણમનમાં કાળદ્રવ્યનું શું પ્રયોજન છે? સમાધાન—એમ નથી. જે પોતાનાથી ભિન્ન સહકારી કારણુનું પ્રયોજન ન હોય તે સર્વદ્રવ્યોનાં સામાન્ય ગતિ, સ્થિતિ અને અવગાહનની બાબતમાં સહકારી કારણુભૂત એવાં ધર્મ, અધર્મ અને આકાશ-દ્રવ્યનું પણ કોઈ પ્રયોજન ન રહે. વળી, કાળદ્રવ્યનું ઘડી, દિવસ આદિ કાર્ય તે પ્રત્યક્ષ-પણે દેખાય છે પણ ધર્મ વગેરે દ્રવ્યોનું તે આગમકથન જ છે, પ્રત્યક્ષપણે તેમનું કોઈ કાર્ય દેખાતું નથી, તેથી કાળદ્રવ્યની પરે તેમને પણ અભાવ પ્રાપ્ત થાય; અને તે પછી છવ અને પુદ્ગલ જે જ દ્રવ્ય રહે. પણ તે તે (તેમ માનવું તે તે) આગમથી વિરુદ્ધ છે. વળી, સર્વદ્રવ્યોને પરિણમનમાં સહકારી થવું એ કાળદ્રવ્યને જ શુણુ છે; જેમ પ્રાણેન્દ્રિયથી રસાસ્વાદ ઘર્ષશક્તિ નથી તેમ અન્ય દ્રવ્યને શુણુ અન્ય દ્રવ્ય દ્વારા ઘર્ષ શક્તિ નથી કેમકે એમ માનવાથી દ્રવ્યસંકરપ દોષને પ્રસંગ આવે છે.

કથિદ્રાહ—ગવનનાનેૈવાગમનેસં પરમાત્મગિજાગતિ તામ્યાત્મ જાતિન સમયો ભવર્તાન્યુકમાગમે પ્લગમનેત ત્વર્દેગમનમયમે યાંત આકાશપરેસામ્યાત્મઃ સમયાઃ પ્રાપ્તુવન્તિ । પરિહારમાઠ—પ્રહાસાગપરેનાતિકમેણ મન્ સમપત્યાત્યામં કર્મં તન્મન્દગત્યપેક્ષયા, ચન્પુનરેકસમયે ત્વર્દેગમનમનપાત્યામં તપ્સુનઃ જીવાગત્યપેક્ષયા । તેન કારણેન ચતુર્દશરજ્જુગમનેઽનેકમયમઃ । તત્ત યમ્યાત્મઃ- ક્ષોડાપ દેવર્યો યોજનશતં મન્દગત્યા દિનમતેન મન્વતિ । સ્ત એ વિગાપભાનેણ ક્ષીણમત્યા દિનેને- કેનાપિ મન્વતિ તત્ત કિં દિનમતં મન્વતિ । કિન્તેક એ દિસઃ । તયા ચતુર્દશ- રજ્જુગમનેઽપિ ક્ષીણમનેનૈક પ્વ સમયઃ ।

કિન્ચ-- સ્વયં વિષયાનુભવરહિતોઽપ્યયં જીવઃ પરક્ષીયવિષયાનુભવં હષ્ટમ્ શ્રુતં ચ મનસિ સ્મૃત્વા ચદ્વિષયાભિભાષં કરોતિ તદપધ્યાનં મળ્યતે, તત્પર્યાતિસમમ્તજાલ- રહિતં સ્વસંવિત્તિસમુત્પન્નસહજાનન્દૈકલક્ષણમુચ્ચારસાસ્ત્રાદસહિતં ચત્તરીતરાગનાશિત્રં ભવતિ ।

કોઈ કહે છે—'નેટલા કાળમાં આકાશના એક પ્રદેશથી બીજા પ્રદેશમાં પરમાણુ ગમન કરે છે તેટલા કાળને સમય કહે છે' એમ આગમમાં કહ્યું છે તો એક સમયમાં પરમાણુ ચૌદ રાત્રી ગમન કરતાં નેટલા આકાશપ્રદેશો એાળંગ તેટલા સમય થયા નેઈએ! તેનું સમાધાન કરે છે:—પરમાણુ એક આકાશપ્રદેશથી બીજા પ્રદેશ જાય તેટલા કાળને સમય શાસ્રમાં કહેલ છે તે પરમાણુની મંદગતિની અપેક્ષાએ છે અને જે પરમાણુનું એક સમયમાં ચૌદ રાત્રી ગતિ કરવાનું કથન છે તે તો શીઘ્ર ગતિ કરવાની અપેક્ષાએ છે; તેથી પરમાણુ ચૌદ રાત્રી ગમન કરે તોપણ એક સમય જ થાય છે. ત્યાં દૃષ્ટાંત એ છે કે કોઈ દેવદત્ત નામનો પુરુષ મંદગતિથી આલીને સો દિવસોમાં સો યોજન ચાલે છે અને તે જ પુરુષ વિદ્યાના પ્રલાવથી શીઘ્ર ગતિ કરીને એક દિવસમાં પણ સો યોજન જાય છે તો શું તેને સો યોજન ચાલવામાં સો દિવસ લાગે છે? ના, પણ એક જ દિવસ લાગે છે; તેવી જ રીતે ચૌદ રાત્રી ગમન કરવામાં પણ શીઘ્રગમનને લીધે પરમાણુને એક જ સમય લાગે છે.

વળી વિશેષ—સ્વયં વિષયોના અનુભવરહિત હોવા છતાં પણ આ જીવ બીજાના જ્ઞેયેલા, સાંભળેલા, અનુભવેલા વિષયનું મનમાં સ્મરણ કરીને જે વિષયોની અભિલાષા કરે છે તેને અપધ્યાન કહેવામાં આવે છે. તે વિષય-અભિલાષાપદ્ધ અપધ્યાનાદિ સમસ્ત જાળરહિત, સ્વસંવેદનથી ઉત્પન્ન સહજાનન્દ જેનું એક લક્ષણ છે એવા સુખના રસાસ્વાદ સહિત જે છે તે વીતરાગચારિત્ર છે અને તેની સાથે જે અપિનાલાવી હોય છે તે નિશ્ચય-

યત્પુનસ્તદવિનાભૂતં તન્નિશ્ચયસમ્યક્ત્વં વીતરાગસમ્યક્ત્વં ચેતિ મળ્યતે । તદેવ કાલત્રયે-
 ઽપિ મુક્તિકારણમ્ । કાલસ્તુ તદભાવે સહકારિકારણમપિ ન ભવતિ તતઃ સ હેય ઇતિ ।
 તથાચોક્તમ્—“કિં પલવિષ્ણ વહુણા જે સિદ્ધા ણરવરા ગણ કાલે । સિદ્ધિહંદિ
 જેવિ ભવિયા તં જાણહ સમ્મમાદપ્પં ॥” ઇદમત્ર તાત્પર્યમ્—કાલદ્રવ્યમન્યદ્વા પરમા-
 ગમાવિરોધેન વિચારણીયં પરં કિન્તુ વીતરાગસર્વજ્ઞવચનં પ્રમાણમિતિ મનસિ નિશ્ચિત્ય
 વિવાદો ન કર્તવ્યઃ । કસ્માદિતિ ચેત્ ? વિવાદે રાગદ્વેષો ભવતસ્તતશ્ચ સંસારવૃદ્ધિ-
 રિતિ ॥ ૨૨ ॥

एवं कालद्रव्यव्याख्यानमुत्प्लव्यतया पञ्चमस्थले सूत्रद्वयं गतं । इतिगाथाष्टक-
 समुदायेन पंचभिः स्थलैः पुद्गलादिपंचविधाजीवद्रव्यकथनरूपेण द्वितीयो अन्तराधि-
 कारः समाप्तः ।

अतः परं सूत्रपञ्चकपर्यन्तं पञ्चास्तिकायव्याख्यानं करोति । तत्रादां गाथा-

સમ્યક્ત્વ અથવા વીતરાગસમ્યક્ત્વ કહેવાય છે. તે જ (નિશ્ચયસમ્યક્ત્વ જ) ત્રણે કાળે
 મુક્તિનું કારણ છે. કાળ તો તેના અભાવમાં સહકારી કારણ પણ થતો નથી; તેથી તે
 હેય છે. એવી રીતે કહ્યું પણ છે કે—“ કિં પલવિષ્ણ વહુણા જે સિદ્ધા ણરવરા ગણ કાલે ।
 સિદ્ધિહંદિ જેવિ ભવિયા તં જાણહ સમ્મમાદપ્પં ॥ ” (ઘણું કહેવાથી શું ? જે શ્રેષ્ઠ પુરુષો
 ભૂતકાળમાં સિદ્ધ થયા છે, થાય છે અને ભવિષ્યકાળમાં થશે તે સમ્યક્ત્વનું માહાત્મ્ય
 બતાવે.) ”

આહીં તાત્પર્ય આ છે કે—કાળદ્રવ્ય તથા અન્ય દ્રવ્ય ત્રિપે પરમાગમના અવિરોધ-
 પણે વિચાર કરવો પરંતુ ‘વીતરાગ સર્વજ્ઞનું વચન સત્ય છે’ એમ મનમાં નિશ્ચય કરીને
 વિવાદ ન કરવો. શા માટે? કારણ કે વિવાદ કરવાથી રાગ-દ્વેષ થાય છે અને રાગ-દ્વેષથી
 સંસારની વૃદ્ધિ થાય છે. ૨૨.

આ રીતે કાળદ્રવ્યના વ્યાખ્યાનની મુખ્યતાથી પાંચમા સ્થળમાં બે ગાથાઓ પૂરી
 થઈ. આ રીતે આઠ ગાથાઓના સમુદાયથી પાંચ સ્થળોમાં પુદ્ગલ વ્યાદિ પાંચ પ્રકારનાં
 અલ્પ દ્રવ્યોના કથનરૂપે બીજા અંતરાધિકાર પૂરો થયો.

एवे पछी पांच गाथाओ मुखी पंचास्तिकायनं व्याख्यानं करे छ. तेमां पञ्च

ચન્દ્રગરીરપ્રમાણમ્ ચિત્તવસ્તુવૈભવોત્તમચન્દ્રગરીરમ્ ॥ શુદ્ધગરીરમ્ ॥ જગર્ગાવધવાણમેત ॥
 યયા દ્વા મન્દ્રવ્યદેવાદિવચોત્તમચન્દ્રગરીરમ્ ॥ મન્દ્રગરીરમ્ ॥ જગર્ગાવધવાણમેત ॥ તથા
 કાલદ્રવ્યમયિ મન્દ્રગરીરમ્ ॥ કાલદ્રવ્યમયિ ॥ કાલદ્રવ્યમયિ ॥ કાલદ્રવ્યમયિ ॥ કાલદ્રવ્યમયિ ॥ કાલદ્રવ્યમયિ ॥
 મવન્તિ ॥ અથવા મન્દ્રગરીરમ્ ॥ મન્દ્રગરીરમ્ ॥ મન્દ્રગરીરમ્ ॥ મન્દ્રગરીરમ્ ॥ મન્દ્રગરીરમ્ ॥ મન્દ્રગરીરમ્ ॥
 સહકારિકારણં મવન્તિ ॥ તત્તો કાલદ્રવ્યમયિ ॥ કાલદ્રવ્યમયિ ॥ કાલદ્રવ્યમયિ ॥ કાલદ્રવ્યમયિ ॥

વ્યવિદાદ—પુદ્ગલપરમાણુવૈભવોત્તમચન્દ્રગરીરમ્ ॥ ધર્મદ્રવ્યં વિગ્નિતિ, કાલદ્રવ્ય
 વિમાયાતમ્? નૈવં વક્તવ્યમ્ - ધર્મદ્રવ્યે ગતિમત્કારિકારણમે વિગ્નિતમેડમિ મત્પાનાં
 જલવન્મન્દ્રુપયાણાં વકટગોટનાદિવન્સદકારિકારણાણિ વકટગોટ મવન્તિ ॥ ૨૫ ॥ ૩૫ ॥
 મત્તં કાલદ્રવ્યં પુદ્ગલનાં ગતિમત્કારિકારણં ક્વ મવિનિમામ્? તદ્વચને - “પુગલ-
 કરુણા જીવા સ્વંધા સ્વલુ કાલકરુણા” ॥ ૨૫ ॥ ૩૫ ॥ ૩૫ ॥ ૩૫ ॥ ૩૫ ॥ ૩૫ ॥ ૩૫ ॥ ૩૫ ॥ ૩૫ ॥ ૩૫ ॥
 અસ્વાયં: કલ્યતે ધર્મદ્રવ્યે વિગ્નિતમેડમિ જીવાનાપ્ કર્મનોકર્મપુદ્ગલ્યા ગતે:
 સહકારિકારણં મવન્તિ, અણુમન્દ્રુભેદમિન્નપુદ્ગલનાં ત્ કાલદ્રવ્યમિત્યર્થ: ॥ ૨૫ ॥

ઓછા પ્રમાણવાળા સિદ્ધત્વ પર્યાયનું ઉપાદાનકારણભૂત જે શબ્દાત્મદ્રવ્ય છે તે સિદ્ધત્વ-
 પર્યાયપ્રમાણ (તેના સમાન) જ છે, અથવા જેવી રીતે મનુષ્ય, દેવ આદિ પર્યાયોના
 ઉપાદાનકારણભૂત જે સંસારી જીવદ્રવ્ય છે તે એ મનુષ્યાદિ પર્યાયપ્રમાણ જ (તેના
 બરાબર જ) છે, તેવી રીતે કાળદ્રવ્ય પણ સમયરૂપ કાળપર્યાયના અવિભાગીયથી ઉપાદાન-
 કારણભૂત અવિભાગી એકપ્રદેશ જ હોય છે. અથવા મંદગતિથી ગમન કરતા પુદ્ગલ-
 પરમાણુને એક આકાશપ્રદેશ મુઠ્ઠી જ કાળદ્રવ્ય ગતિનું સહકારી કારણ થાય છે તેથી
 જણાય છે કે તે કાળદ્રવ્ય પણ એકપ્રદેશી જ છે.

કોઈ પ્રશ્ન કરે છે કે પુદ્ગલપરમાણુને ગતિમાં સહકારી કારણ ધર્મદ્રવ્ય છે તેમાં
 કાળદ્રવ્યનું શું પ્રયોજન છે? સમાધાન:—એમ કહેવું ન જોઈએ. ગતિમાં સહકારી
 કારણ ધર્મદ્રવ્ય વિદ્યમાન હોવા છતાં પણ માછલાને ગતિ કરવામાં જળની જેમ અને
 મનુષ્યોને (શક્ટ-આરોહણની) જેમ ધીજાં પણ ઘણાં સહકારી કારણો હોય છે. કોઈ
 કહે કે કાળદ્રવ્ય પુદ્ગલોની ગતિમાં સહકારી કારણ છે એમ ક્યાં કહ્યું છે? તેનો ઉત્તર
 આપવામાં આવે છે:—શ્રી કુંદુંકુંદાચાર્યદેવે પંચાસ્તિકાય પ્રાણુતમાં કહ્યું છે કે “ પુગલ-
 કરુણા જીવા સ્વંધા સ્વલુ કાલકરુણા હુ ” એનો અર્થ કહેવામાં આવે છે:—ધર્મદ્રવ્ય
 વિદ્યમાન હોવા છતાં પણ, જીવોને ગતિમાં કર્મ-નોકર્મરૂપ પુદ્ગલો સહકારી કારણ થાય છે
 અને આણુ તથા સ્કંધ—એ એ ભેદવાળા પુદ્ગલોને ગમનમાં કાળદ્રવ્ય સહકારી કારણ
 થાય છે. ૨૫.

अथैकप्रदेशस्यापि पुद्गलपरमाणोरुपचारेण कायत्वमुपदिशति :—

एयपदेसो वि अणू णाणाखंधप्पदेसदो होदि ।

बहुदेसो उवयारा तेण य काओ भणंति सव्वण्हु ॥ २६ ॥

एकप्रदेशः अपि अणुः नानास्करूपप्रदेशतः भवति ।

बहुदेशः उपचारात् तेन च कायः भणन्ति सर्वज्ञः ॥ २६ ॥

व्याख्या—“एयपदेसो वि अणू णाणाखंधप्पदेसदो होदि बहुदेसो” एक-
प्रदेशोऽपि पुद्गलपरमाणुर्नानास्करूपवहुप्रदेशतः सकाशाद्बहुप्रदेशो भवति ।
“उवयारा” उपचाराद् व्यवहारनयात्, “तेण य काओ भणंति सव्वण्हु” तेन कारणेन
कायमिति सर्वज्ञा भणन्तीति । तथाहि—यथायं परमात्मा शुद्धनिश्चयनयेन द्रव्यरूपेण
शुद्धस्तयैकोऽप्यनादिकर्मबन्धवशात्स्निग्धरूक्षस्थानीयरागद्वेषाभ्यां परिणम्य नरनारकादि-
विभावपर्यायरूपेण व्यवहारेण बहुविधो भवति । तथा पुद्गलपरमाणुरपि स्वभावेनैको-

द्वे पुद्गल परमाणु ऐकप्रदेशी छे तोपणु उपचारथी तेने डायत्व छे ऐभ
उपदेशे छे:—

गाथा २६

गाथार्थः—ऐकप्रदेशी पणु परमाणु अनेक रूढरूप अहुप्रदेशी धाय छे ते
कारणे सर्वज्ञदेव उपचारथी परमाणुने ‘डाय’ इहे छे.

टीका:—“ एयपदेसो वि अणू णाणाखंधप्पदेसदो होदि बहुदेसो ” पुद्गल-परमाणु
ऐकप्रदेशी छे तोपणु लुहालुहा रूढरूप अहुप्रदेशी थाय छे; “ उवयारा ” उपचार अहे
व्यवहारनयथी; “ तेण य काओ भणंति सव्वण्हु ” ते कारणे सर्वज्ञदेवो परमाणुने ‘डाय’
इहे छे.

विशेषः—जेथी रीते आ परमात्मा शुद्ध निश्चयनयथी द्रव्यरूपे शुद्ध तथा ऐक छे
तोपणु अनादि कर्मबंधना वशे स्निग्ध-रूक्षशुद्धस्थानीय राग-द्वेषरूप परिणमिनि
व्यवहारथी नर-नारकादि विलास पर्यायरूपे अनेक प्रकृतो धाय छे तेवी ज रीते पुद्गल-
परमाणु पणु स्वभावथी ऐक अने शुद्ध होवा एतां पणु राग-द्वेषस्थानीय अवयव

पुद्गल-परमाणु ऐक प्रदेश, अंश रूढ-रूपेण देव;

अहुप्रदेशी उपचार इहाव, डायरूपे कर्म इतो स्वभाव. २६.

ચૂલિકા

અતઃ પરં પૂર્વોક્તપદ્મદ્રવ્યાનાં ચૂલિકારૂપેણ વિસ્તરવ્યાખ્યાનં ક્રિયતે । તદ્વથા—

પરિણામિ જીવ-મુક્તં, સપદેસં એય-સ્વેત્ત-કિરિયા ય ।

ણિચ્ચં કારણ કત્તા, સવ્ગદમિદરંદિ યપવેસે ॥ ૧ ॥

દુષ્ણિ ય એયં એયં, પંચ ત્તિય એય દુષ્ણિ ચરો ય ।

પંચ ય એયં એયં, એદેસં એય ઉત્તરં ણેયં ॥ ૨ ॥ (યુગ્મમ્)

વ્યાખ્યા—“પરિણામિ” ઇત્યાદિવ્યાખ્યાનં ક્રિયતે । “પરિણામિ” પરિ-
ણામિનો જીવપદ્મગ્લો સ્વભાવવિભાવપરિણામાભ્યાં કૃત્વા, શેષ ચત્વારિ દ્રવ્યાણિ વિભાવ-
વ્યજ્જનપર્યાયાભાવાનમુલ્ખવૃત્ત્યા પુનરપરિણામીનીતિ । “જીવ” શુદ્ધનિશ્રયનયેન વિશુદ્ધ-
જ્ઞાનદર્શનસ્વભાવં શુદ્ધચૈતન્યં પ્રાણશબ્દેનોચ્યતે તેન જીવતીતિ જીવઃ । વ્યવહારનયેનં

હવે પછી પૂર્વોક્ત છ દ્રવ્યોત્તં ચૂલિકારૂપે (ઉપસંહાર તરીકે) વિશેષ વ્યાખ્યાન કરે છે:—

ચૂલિકા

ગાથાર્થ:—છ દ્રવ્યોમાં જીવ અને પુદ્ગલ એ બે દ્રવ્ય પરિણામી છે, ચૈતન્યદ્રવ્ય એક જીવ છે, મૂર્તિક એક પુદ્ગલ છે, પ્રદેશસહિત જીવ, પુદ્ગલ, ધર્મ, અધર્મ તથા આકાશ-એ પાંચ દ્રવ્યો છે, એક એક સંખ્યાવાળા ધર્મ, અધર્મ અને આકાશ—એ ત્રણ દ્રવ્યો છે, ક્ષેત્રવાન એક આકાશ દ્રવ્ય છે, ક્રિયાસહિત જીવ અને પુદ્ગલ—એ બે દ્રવ્ય છે, નિત્યદ્રવ્ય ધર્મ, અધર્મ, આકાશ અને કાળ—એ ચાર છે, કારણદ્રવ્ય પુદ્ગલ, ધર્મ, અધર્મ, આકાશ અને કાળ—એ પાંચ છે, કર્તા એક જીવદ્રવ્ય છે, સર્વવ્યાપક દ્રવ્ય એક આકાશ છે, (એક ક્ષેત્રાવગાહ હોવા છતાં પણ) આ છયે દ્રવ્યોને પરસ્પર પ્રવેશ નથી. એ રીતે છયે મૂળ દ્રવ્યોના ઉત્તરણુ બાણવા.

ટીકા:—“પરિણામિ” સ્વભાવ તથા વિભાવ પરિણામીથી જીવ અને પુદ્ગલ —એ બે દ્રવ્યો પરિણામી છે, બાકીનાં ચાર દ્રવ્યો વિભાવવ્યંજનપર્યાયિના અભાવની મુખ્યતાથી અપરિણામી છે.

“જીવ” શુદ્ધનિશ્રયનયથી વિશુદ્ધ જ્ઞાનદર્શનસ્વભાવી શુદ્ધચૈતન્યેન ‘પ્રાણુ’ શબ્દથી કહેવામાં આવે છે; તે શુદ્ધચૈતન્યરૂપ પ્રાણુથી બે હવે છે તે જીવ છે. વ્યવહાર-

પુનઃ કર્મોદયઞ્જનિત દ્રવ્યમાત્મકૈર્વાર્ત્તિઃ પાતેર્ભૌતિ, ભૌતિયતિ, ખીતિર્પૌર્તો વા
 જીવઃ । પુદ્ગલોદિપદ્વચ્છવાતિ પુનરભૌતકર્મણિ । "મૂર્ત" અમૂર્ત શુદ્ધાત્મનો વિચ્છાપ-
 સર્ગમસમવર્ત્તવર્ત્તની મુનિચ્છવતે, ત-વદ્વાપ્તમૂર્તઃ પુદ્ગલઃ । જીવદર્શ્ય પુનરુપવર્તિતા-
 સદ્ભૂતવ્યવહારેણ મુક્તેવપિ, શુદ્ધિવિષયમતેકામૂર્તેષુ, ધર્મોર્મોક્તાશક્તિદ્રવ્યાણિ વામૂર્ત્તોનિ ।
 "સપદેસં" લોકમાત્રવધિકામંત્તેવદેશવ્યાપ્તે ખીતિદ્રવ્યાણિ ક્ષણા પચ્છદ્રવ્યાણિ
 પચ્ચાસ્તિકાયમંજાનિ સપદેસન્તિ । તાવદર્શ્ય પુનરેદ્વદેશવ્યાપ્તકાપત્ત્યામાતાદ્વદેસમ્ ।
 "પચ" દ્રવ્યાર્થિકતયથેન ધર્મોર્મોક્તાશક્તિદ્રવ્યાણિદેશાનિ ધનન્તિ । જીવપુદ્ગલકાલદ્રવ્યાણિ
 પુનરનેકાનિ ભવન્તિ । "સેત" મર્ત્તદ્રવ્યાણામાક્તાશક્તિયામર્મણાન્ શેવમાક્તાશોકમ્ ।
 શેવપચ્છદ્રવ્યાણ્યક્ષેત્રાણિ । "કિરિયાય" શેવમ્પ્રોવાન્તમમનસ્વા પરિસ્પન્દ્યાતી વલ્લનાતી
 ક્રિયા યા વિદ્યતે યયોસ્તો ક્રિયાવન્તો જીવપુદ્ગલો । ધર્મોર્મોક્તાશક્તિદ્રવ્યાણિ
 પુનર્નિષ્ક્રિયાણિ । "ગિચ્ચં" ધર્મોર્મોક્તાશક્તિદ્રવ્યાણિ યચ્છર્મપર્યાયત્તેનાનિત્યાનિ,

તથથી કર્મોદયઞ્જનિત દ્રવ્ય અને ભાગરૂપ ચાર પ્રકારના (કન્દિય, બળ, આય, શ્વાસ-
 વ્હવાસ) પ્રાણીથી જે છવે છે, છવશે અને પૂર્વે છવતે હતો તે છવ છે. પુદ્ગલ
 આદિ પાંચ દ્રવ્યો અછવરૂપ છે.

"મુત્ત" અમૂર્ત શુદ્ધાત્માથી વિતરણ સ્પર્શ રસ, ગંધ અને વાયુરૂપ મૂર્તિ
 કહેવાય છે, તેના સદ્ભાવથી પુદ્ગલ મૂર્ત છે. છવદ્રવ્ય અનુપચરિત અસદ્ભૂત
 વ્યવહારથી મૂર્ત છે પણ શુદ્ધ નિશ્ચયનયથી અમૂર્ત છે. ધર્મ, અધર્મ, આકાશ અને
 કાળ દ્રવ્યો અમૂર્ત છે.

"સપદેસં" લોકમાત્રપ્રમાણ અસંખ્ય પ્રદેશવાળા છવદ્રવ્યથી માંડીને પાંચ દ્રવ્યો
 (છવ, પુદ્ગલ, ધર્મ, અધર્મ અને આકાશ) 'પંચાસ્તિકાય' સંજ્ઞાવાળાં સપ્રદેશ છે.
 કાળદ્રવ્યને બહુપ્રદેશ જેવું લક્ષણ છે એવા કાયવતો અભાવ હોવાથી તે અપ્રદેશ છે.

"પચ" દ્રવ્યાર્થિકતયથી ધર્મ, અધર્મ અને આકાશ દ્રવ્ય એક એક છે. છવ,
 પુદ્ગલ, કાળ દ્રવ્ય અનેક છે. "સેત" સર્વ દ્રવ્યોને અવકાશ આપવાનું સામર્થ્ય હોવાથી
 ક્ષેત્ર એક આકાશદ્રવ્ય છે, બાકીનાં પાંચ દ્રવ્ય અક્ષેત્ર છે.

"કિરિયા ય" એકક્ષેત્રથી બીજા ક્ષેત્રે ગમન કરવારૂપ પરિસ્પન્દરૂપ અથવા
 ચાલવારૂપ ક્રિયા જેમનામાં છે તે ક્રિયાવાન છવ અને પુદ્ગલ—એ બે દ્રવ્યો છે. ધર્મ,
 અધર્મ, આકાશ અને કાળ એ ચાર દ્રવ્યો નિષ્ક્રિય છે. "ગિચ્ચં" ધર્મ, અધર્મ, આકાશ
 અને કાળદ્રવ્ય બેકે અર્થપર્યાયવાળાં હોવાની અપેક્ષાએ અનિત્ય છે તેપણ મુખ્યપણે

તથાપિ મુખ્યવૃત્ત્યા વિભાવવ્યજ્જનપર્યાયાભાવાન્નિત્યાનિ, દ્રવ્યાર્થિકનયેન ચ; જીવપુદ્ગલ-
 દ્રવ્યે પુનર્યદ્યપિ દ્રવ્યાર્થિકનયાપેક્ષયા નિત્યે તથાપ્યગુરુલઘુપરિણતિસ્વરૂપસ્વભાવપર્યાયા-
 પેક્ષયા વિભાવવ્યજ્જનપર્યાયાપેક્ષયા ચાનિત્યે । “કારણ” પુદ્ગલધર્માધર્માકાશકાલદ્રવ્યાણિ
 વ્યવહારનયેન જીવસ્યશરીરાહ્મન:પ્રાણાપાનાદિગતિસ્થિત્યવગાઠ્ઠવર્તનાકાર્યાણિ કુર્વન્તીતિ
 કારણાનિ ભવન્તિ । જીવદ્રવ્યં પુનર્યદ્યપિ ગુરુશિષ્યાદિરૂપેણ પરસ્પરોપગ્રહં કરોતિ તથાપિ
 પુદ્ગલાદિપંચદ્રવ્યાણાં કિમપિ ન કરોતીત્યકારણમ્ । “કત્તા” શુદ્ધપારિણામિકપરમભાવ-
 ગ્રાહકેન શુદ્ધદ્રવ્યાર્થિકનયેન યદ્યપિ વંધમોક્ષદ્રવ્યભાવરૂપપુણ્યપાપઘટપટાદીનામકર્તા જીવ-
 સ્તથાપ્યશુદ્ધનિશ્ચયેન શુભાશુભોપયોગાભ્યાં પરિણત: સન્ પુણ્યપાપવંધયો: કર્તા તત્કલ-
 મોક્તા ચ ભવતિ । વિશુદ્ધજ્ઞાનદર્શનસ્વભાવનિજશુદ્ધાત્મદ્રવ્યસ્ય સમ્યક્થદ્ધાનજ્ઞાનાનુષ્ઠાન-
 રૂપેણ શુદ્ધોપયોગેન તુ પરિણત: સન્ મોક્ષસ્યાપિ કર્તા તત્કલમોક્તા ચેતિ । શુભાશુભ-
 શુદ્ધપરિણામાનાં પરિણમનમેવ કર્તૃત્વં સર્વત્ર જ્ઞાતવ્યમિતિ । પુદ્ગલાદિપંચદ્રવ્યાણાં ચ
 સ્વક્રીયસ્વક્રીયપરિણામેન પરિણમનમેવ કર્તૃત્વમ્, વસ્તુવૃત્ત્યા પુન: પુણ્યપાપાદિરૂપેણા-

તેમનામાં વિભાવવ્યજ્જનપર્યાયનો અભાવ હોવાથી તે નિત્ય છે, દ્રવ્યાર્થિકનયની
 અપેક્ષાથી પણ નિત્ય છે. જીવ અને પુદ્ગલદ્રવ્ય બેકે દ્રવ્યાર્થિકનયની અપેક્ષાએ નિત્ય છે
 તેપણ અગુરુલઘુશુભતા પરિણમનરૂપ સ્વભાવપર્યાયની અપેક્ષાએ તથા વિભાવવ્ય જ્જન-
 પર્યાયની અપેક્ષાએ અનિત્ય છે.

“કારણ” પુદ્ગલ, ધર્મ, અધર્મ, આકાશ અને કાળદ્રવ્ય વ્યવહારનયથી જીવનાં
 શરીર-વાણી-મન-પ્રાણ ઉન્મૂલ્યાસ, ગતિ, સ્થિતિ, અવગાહન અને વર્તનારૂપ કાર્યો કરે
 છે તેથી કારણ છે. જીવદ્રવ્ય બેકે ગુરુ-શિષ્યાદિરૂપે પરસ્પર ઉપકાર કરે છે તેપણ
 પુદ્ગલાદિ પાંચ દ્રવ્યોનું કાંઈ પણ કાર્ય કરતું નથી તેથી જીવ ‘અકારણ’ છે.

“કત્તા” શુદ્ધ-પારિણામિક-પરમભાવગ્રાહક શુદ્ધદ્રવ્યાર્થિકનયથી જીવ બેકે
 અંધ-મોક્ષ. દ્રવ્ય-ભાવરૂપ પુણ્ય-પાપ અને ઘટ-પટાદિનો અકર્તા છે તેપણ અશુદ્ધ-
 નિકાયથી શુભ અને અશુભોપયોગરૂપ પરિણમીને પુણ્ય-પાપઅંધનો કર્તા અને તેના
 દુષ્ટનો ભોક્તા થાય છે; વિશુદ્ધ જ્ઞાનદર્શનસ્વભાવી નિજ-શુદ્ધાત્મદ્રવ્યનાં સમ્યક્થદ્ધાન-
 જ્ઞાન અને અનુષ્ઠાનરૂપ શુદ્ધોપયોગે પરિણમીને મોક્ષનો પણ કર્તા અને તેના દુષ્ટનો
 ભોક્તા થાય છે. સર્વત્ર જીવને શુભ, અશુભ તથા શુદ્ધ પરિણામોના પરિણમનરૂપ બ
 કર્તૃત્વ જાણવું. પુદ્ગલાદિ પાંચ દ્રવ્યોને તે પોતપોતાના પરિણામથી બે પરિણમન છે
 તે બે કર્તૃત્વ છે; વાસ્તવમાં પુણ્ય-પાપાદિરૂપે અકર્તાપણું બ છે.

કર્તૃત્વમેવ । “સચ્ચન્દ” કોઈપણ કાર્યને કરવાનો અધિકાર અને જવાબદારી સર્વને । સૌને પાલન
 પેલ્યા બર્તીનથી નહીં । એવડામે વચોટ સૌને સમાજ કોઈકાપણાકામોં વિદાપણોં
 નાનાહીરામેજ્યા મરેગણોં આજીવન દુરામરણ દુરાનીકામરણાકામોંજ્યા મરેગણોં
 શેવપુત્રગણોંજ્યા મરેગણોં ન મરણોં કામરણોં પુત્રોંકામરણોંજ્યા મરેગણોં
 ન ભવતિ, સૌનેમદેવગણોંજ્યા મરેગણોંજ્યા મરેગણોંજ્યા મરેગણોંજ્યા મરેગણોં
 યદ્યપિ નરેંદ્રગણોંજ્યા મરેગણોંજ્યા મરેગણોંજ્યા મરેગણોંજ્યા મરેગણોંજ્યા મરેગણોં
 નયેન ચેતનાકિચ્ચકીયમરણોં ન મરણોંજ્યા મરેગણોંજ્યા મરેગણોંજ્યા મરેગણોં
 કાદિમુક્તમરણોં શુભાશુભમરણોંજ્યા મરેગણોંજ્યા મરેગણોંજ્યા મરેગણોંજ્યા મરેગણોં
 માવાયં ।

અતઃ કર્તૃત્વે પુનરપિ મુદ્ધાવસ્થામાં પામે હેતુપાદેયમાર્ગ વિશેષેન વિચારયતિ ।
 તત્ત શુદ્ધનિશ્ચયનયેન નક્તિસ્વયેન શુદ્ધકૃદિતિતત્તમાર્ગત્વ મ્મીં ત્રીયા ઉપાદેયા ભવન્તિ ।

“સચ્ચન્દ” એક અને અપેક્ષામાં વ્યાપારની અપેક્ષાએ આદ્યક્ષેત્રે “સર્વગત”
 કહેવામાં આવે છે. સાક્ષાત્કારમાં વ્યાપારની અપેક્ષાએ સર્વ અને અધર્મદ્રવ્ય સર્વગત
 છે. છયદ્રવ્ય, એક છયની અપેક્ષાએ સાક્ષ્યપુત્ર નામક અમરગતની આસ્થા સિવાય
 અસર્વગત છે પણ જુદાજુદા છયોની અપેક્ષાએ સર્વગત નહીં. પુદ્ગલદ્રવ્ય સાક્ષ્યવાક
 મહાસ્કંધની અપેક્ષાએ સર્વગત છે અને આક્રીનાં પુદ્ગલોની અપેક્ષાએ સર્વગત નથી.
 કાળદ્રવ્ય, એક કાલાશુદ્રવ્યની અપેક્ષાએ સર્વગત નથી, સાક્ષાત્કારના પ્રદેશ બરાબર
 જુદાજુદા કાલાશુની વિવક્ષાથી કાળદ્રવ્ય સાક્ષ્યમાં સર્વગત છે.

“હરંહિ ય પવેસે” એકે સર્વ દ્રવ્યો વ્યવહારનયથી એક ક્ષેત્રે આવગાદ હોવાથી
 એકબીજામાં પ્રવેશ કરીને રહે છે તેપણુ નિશ્ચયનયથી એતના આદિ ધોતપોતાના
 સ્વરૂપને છોડતા નથી.

સારાંશ એ છે કે આ છ દ્રવ્યોમાં વીતરાગ, વિદાનંદ, એક આદિ શુભ-
 સ્વભાષી અને શુભાશુભ મન, વચન અને કાયાના વ્યાપારરહિત નિજ શુદ્ધાભદ્રવ્ય જ
 ઉપાદેય છે.

(હેય-ઉપાદેયસ્વરૂપતા વિશેષ વિચાર)

હવે પછી, ફરીથી છ દ્રવ્યોમાં હેય-ઉપાદેય સ્વરૂપતા વિશેષ વિચાર કરે છે. ત્યાં
 શુદ્ધનિશ્ચયનયથી સક્તિરૂપે સર્વે છયો શુદ્ધ-બુદ્ધ-એકસ્વભાષી હોવાથી ઉપાદેય છે અને

વ્યક્તિરૂપેણ પુનઃ પશ્ચપરમેષ્ટિન એવ । તત્રાપ્યર્હત્સિદ્ધદ્વયમેવ । તત્રાપિ નિશ્ચયેન સિદ્ધ
એવ । પરમનિશ્ચયેન તુ ભોગાકાંક્ષાદિરૂપભસ્તવિકલ્પજાલરહિતપરમસમાધિકાલે સિદ્ધ-
સદ્ગઃ સ્વશુદ્ધાત્મૈવોપાદેયઃ, શેષદ્રવ્યાણિ હેયાનીતિ તાત્પર્યમ્ । શુદ્ધબુદ્ધૈકસ્વભાવ ઇતિ
કોડર્યઃ ? મિથ્યાત્વરાગાદિસમસ્તવિભાવરહિતત્ત્વેન શુદ્ધ ઇત્યુચ્યતે, કેવલજ્ઞાનાઘનન્તગુણ-
સહિતત્વાદ્ બુદ્ધઃ । ઇતિ શુદ્ધબુદ્ધૈકલક્ષણમ્ સર્વેત્ર જ્ઞાતવ્યમ્ ।

ચૂલિકાશબ્દાર્થઃ કથ્યતે—ચૂલિકા વિશેષવ્યાખ્યાનમ્, અથવા ઉક્તાનુક્ત-
વ્યાખ્યાનમ્, ઉક્તાનુક્તસંકીર્ણવ્યાખ્યાનમ્ ચેતિ ।

॥ ઇતિ પદ્મવ્યચૂલિકા સમાપ્તા ॥

વ્યક્તિરૂપે પંચ પરમેષ્ઠી જ ઉપાદેય છે. તેમાં પણ (પંચપરમેષ્ઠીમાં પણ) અર્હત અને
સિદ્ધ-એ જે જ ઉપાદેય છે. એ જેમાં પણ નિશ્ચયથી સિદ્ધ જ ઉપાદેય છે અને પરમ
નિશ્ચયનયથી તે ભોગાકાંક્ષાદિરૂપ સમસ્ત વિકલ્પજાલરહિત પરમસમાધિકાલે સિદ્ધ-
સમાન સ્વશુદ્ધાત્મા જ ઉપાદેય છે, અન્ય સર્વ દ્રવ્યો હેય છે—આમ તાત્પર્ય છે.

‘શુદ્ધ-બુદ્ધ-એકસ્વભાવ’ એ પદનો શો અર્થ છે ? મિથ્યાત્વ-રાગાદિ સમસ્ત
વિભાવરહિત હોવાથી આત્મા ‘શુદ્ધ’ કહેવાય છે અને કેવળજ્ઞાનાદિ અનંતગુણોથી
સહિત હોવાથી આત્મા ‘બુદ્ધ’ કહેવાય છે. ‘શુદ્ધબુદ્ધ’નું લક્ષણ સર્વેત્ર આ રીતે બાબુનું.

હવે ‘ચૂલિકા’ શબ્દનો અર્થ કહેવામાં આવે છે—કોઈ પદાર્થના વિશેષ
વ્યાખ્યાનને, કથન કરેલા વિષયમાં અદ્યતિ વિષયના વ્યાખ્યાનને અને કહેલા તથા નહિ
કહેલા વિષયના મિથ્ર વ્યાખ્યાનને ‘ચૂલિકા’ કહે છે.

આ રીતે જ દ્રવ્યોની ચૂલિકા સમાપ્ત થઈ.



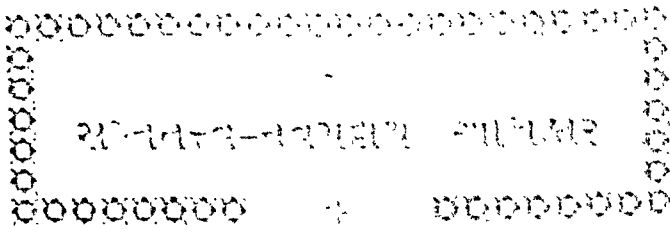

સમુદાય-વિભાગ

અથ દ્વિતીયઃ ખનિકારા ।

અતઃ પરં જીવપુદ્ગલપર્ગોગરૂપાણામામ્વાદિમજ્જપદાર્થોનામેકાદ્ગમાથાપર્ગેતં વ્યાખ્યાનં કરોતિ । તત્રાદો “આમનંબ્રજે” ઇત્યાદિ ગાથાષ્ટયમ્, તતઃ પરં વસ્તુવ્યાખ્યાન-કથનેન “વજ્જાદિ કમ્મં” ઇતિ પ્રભૃતિગાથાદ્વયં, તત્તોડપિ સંતરકથનરૂપેણ “ત્રેદ્વણપરિણામો” ઇત્યાદિ સૂત્રદ્વયં, તતથ નિર્જરાપ્રતિપાદનરૂપેણ “જહકાલેણ તવેણ ય” ઇતિ પ્રભૃતિ-સૂત્રમેકં, તદનન્તરં મોક્ષસ્વરૂપકથનેન “સવ્વસ્સ કમ્મણો” ઇત્યાદિ સૂત્રમેકં, તતથ પુણ્યપાપદ્વયકથનેન “સુદ્ધઅસુદ્ધ” ઇત્યાદિ સૂત્રમેકં ચેત્યેકાદ્ગમાથાભિઃ સ્થલસત્તક-સમુદાયેન દ્વિતીયાધિકારે સમુદાયપાતનિકા ।

હવે દ્વિતીય અધિકાર કહેવામાં આવે છે :—

હવે પછી છઠ્ઠ અને પુદ્ગલદ્રવ્યના પર્યાયરૂપ આસ્રવ આદિ સાત પદાર્થોનું અગિયાર ગાથાઓ સુધી વ્યાખ્યાન કરે છે. તેમાં પ્રથમ “આસવવચ્ચણ” ઇત્યાદિ અધિકારની સૂચનારૂપ એક ગાથા, ત્યારપછી આસ્રવ પદાર્થના વ્યાખ્યાનરૂપે “આસવાદિ જ્જેણ” ઇત્યાદિ ત્રણ ગાથાઓ છે. ત્યારપછી બંધનું વ્યાખ્યાન કરવા માટે “વજ્જાદિ કમ્મં” વગરે બે ગાથા છે, ત્યારપછી સંવરનું કથન કરવા માટે “ત્રેદ્વણપરિણામો” ઇત્યાદિ બે ગાથાઓ, ત્યારપછી નિર્જરાના પ્રતિપાદનરૂપ “જહકાલેણ તવેણ ય” વગરે એક ગાથા, ત્યારપછી મોક્ષસ્વરૂપના કથન માટે “સવ્વસ્સ કમ્મણો” આદિ એક ગાથા અને પછી પુણ્ય અને પાપ—બે બેના કથન માટે “સુદ્ધઅસુદ્ધ” ઇત્યાદિ એક ગાથા છે. એ રીતે અગિયાર ગાથાઓ દ્વારા સાત સ્થળોથી બીજા અધિકારને વિષે સમુદાયપાતનિકા (-સમુદાયભૂમિકા) કહી.

અત્રાહ શિષ્યઃ—યદ્યેકાન્તેન જીવાજીવો પરિણામિનો ભવતસ્તદા સંયોગ-
પર્યાયરૂપ એક એવ પદાર્થઃ, યદિ પુનરેકાન્તેનાપરિણામિનો ભવતસ્તદા જીવાજીવદ્રવ્યરૂપો
દ્વાવેવ પદાર્થો, તત આસ્રવાદિસપ્તપદાર્થઃ કથં ઘટન્ત ઇતિ । તત્રોત્તરં—કથંચિત્પરિ-
ણામિત્વાદ્ ઘટન્તે । કથંચિત્પરિણામિત્વમિતિ કોડર્યઃ ? યથા સ્ફટિકમણિવિશેષો યદ્યપિ
સ્વભાવેન નિર્મલસ્તથાપિ જપાપુષ્પાદિઉપાધિજનિતં પર્યાયાન્તરં પરિણતિ ગૃહ્ણાતિ । યદ્ય-
પ્યુપાર્થિ ગૃહ્ણાતિ તથાપિ નિશ્ચયેન શુદ્ધસ્વભાવં ન ત્યજતિ તથા જીવોડપિ યદ્યપિ
શુદ્ધદ્રવ્યાર્થિકનયેન સહજશુદ્ધચિદાનન્દૈકસ્વભાવસ્તથાપ્યનાદિકર્મવન્ધપર્યાયવશેન રાગાદિ-
પરદ્રવ્યોપાધિપર્યાયં ગૃહ્ણાતિ । યદ્યપિ પરપર્યાયેણ પરિણમતિ તથાપિ નિશ્ચયેન શુદ્ધ-
સ્વરૂપં ન ત્યજતિ । પુદ્ગલોડપિ તથેતિ । પરસ્પરસાપેક્ષત્વં કથંચિત્પરિણામિત્વશબ્દ-
સ્યાર્થઃ । એવં કથંચિત્પરિણામિત્વે સત્તિ જીવપુદ્ગલસંયોગપરિણતિનિર્વૃત્તત્વાદાસ્રવાદિ-
સપ્તપદાર્થા ઘટન્તે । તે ચ પૂર્વોક્તજીવાજીવપદાર્થાભ્યાં સહ નવ ભવન્તિ તતઃ એવ
નવ પદાર્થઃ । પુણ્યપાપપદાર્થદ્વયમ્યાબેદનયેન કૃત્વા પુણ્યપાપયોગસવપદાર્થસ્ય,

આહી શિષ્ય પ્રશ્ન કરે છે—જે એકાંતે જીવ અને અજીવ એ બે દ્રવ્યો પરિણામી
હોય તો સંયોગપર્યાયરૂપ એક જ પદાર્થ સિદ્ધ થાય અને જે એકાંતે અપરિણામી
હોય તો જીવ અને અજીવ દ્રવ્યરૂપ બે જ પદાર્થો સિદ્ધ થાય, તેથી આસ્રવ આદિ સાત
પદાર્થો કેવી રીતે સિદ્ધ થાય ? તેના ઉત્તર—કથંચિત્ પરિણામીપણાને લીધે સાત
પદાર્થો સિદ્ધ થાય છે. ‘કથંચિત્ પરિણામીપણા’નો શો અર્થ છે ? જેમ સ્ફટિકમણિ
જેકે સ્વભાવથી નિર્મળ છે તોપણ જપાપુષ્પાદિ ઉપાધિજનિત પર્યાયાન્તરરૂપ પરિણામિને
બ્રહ્મણ કરે છે, જેકે (સ્ફટિકમણિ) ઉપાધિ બ્રહ્મણ કરે છે તોપણ નિશ્ચયથી શુદ્ધસ્વભાવને
હારતો નથી; તેમ જીવ પણ જેકે શુદ્ધદ્રવ્યાર્થિકનયથી સહજશુદ્ધ ચિદાનન્દ એકસ્વભાવી
છે તોપણ અનાદિ-કર્મવન્ધપર્યાયના વશ રાગાદિ પરદ્રવ્ય-ઉપાધિપર્યાયને બ્રહ્મણ કરે છે,
જેકે (જીવ) પરપર્યાયરૂપે પરિણમે છે તોપણ નિશ્ચયથી શુદ્ધસ્વરૂપને હારતો નથી.
પુદ્ગલનું પણ તે જ પ્રમાણ છે.—આણું પરસ્પર સાપેક્ષપણું ‘કથંચિત્ પરિણામીપણું’
શબ્દના અર્થ છે. આ પ્રમાણે કથંચિત્ પરિણામીપણું હોવાથી જીવ અને પુદ્ગલના
સંયોગરૂપ પરિણતિથી અનતા હોવાને લીધે આસ્રવાદિ સાત પદાર્થો સિદ્ધ થાય છે અને
તે સાત પદાર્થો પૂર્વોક્ત જીવ અને અજીવ દ્રવ્ય સાથે મળીને નવ થાય છે તેથી નવ
પદાર્થો કહેવામાં આવે છે. અબેદનયથી પુણ્ય અને પાપ—એ બે પદાર્થોના આસ્રવ પદાર્થોના

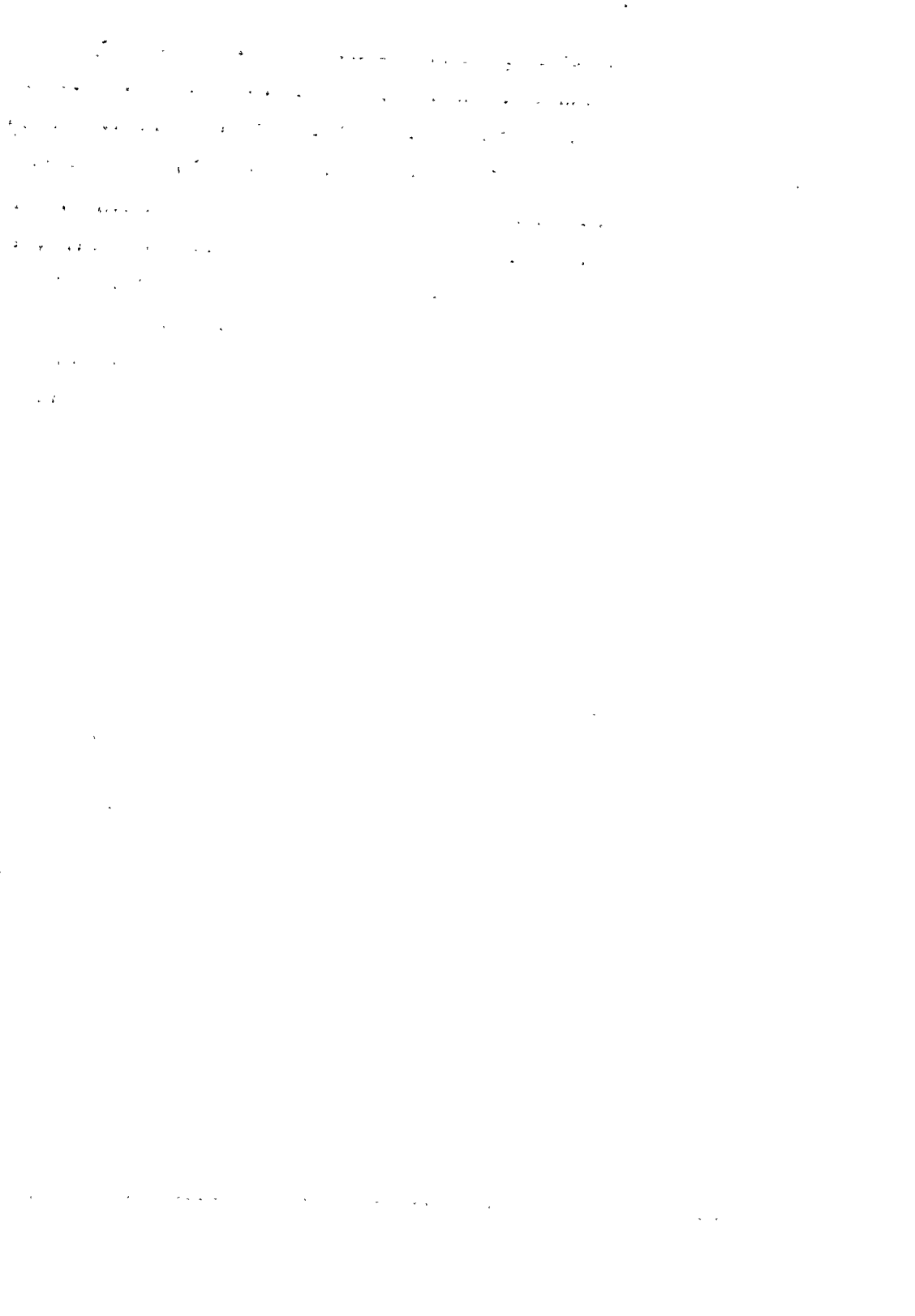

ધ્યેયરૂપો ભવતિ, ધ્યાનભાવનારૂપી ન ભવતિ । કસ્માદિતિ ચેત્ ? ધ્યાનભાવનાપર્યાયો વિનશ્વરઃ સ ચ દ્રવ્યરૂપત્વાદવિનશ્વર इति । इदमत्र तात्पर्य—मिथ्यात्वरागादिविकल्प-
जालरहितनिःशुद्धात्मभावનોत्पन्नसहजानन्दैकलक्षणसुखसंवित्तिरूपा च भावना मुक्ति-
कारणं भवति । तां च कोऽपि जनः केनापि पर्यायनामान्तरेण भणतीति । एवं
पूर्वोक्तपकारेणानैकांतव्याख्यानेनास्रवबंधपुण्यपापपदार्थाः जीवपुद्गलसंयोगपरिणामरूप-
विभावपर्यायेणोत्पद्यन्ते । संवरनिर्जरामोक्षपदार्थाः पुनर्जीवपुद्गलसंयोगपरिणामविनाशो-
त्पन्नेन विवक्षितस्वभावपर्यायेणेति स्थितम् । तद्यथा—

आसव बंधण संवर णिज्जर मोक्खो सपुण्णपावा जे ।
जीवाजीवविसेसा तेवि समासेण पभणामो ॥ २८ ॥

આસ્રવબંધનસંવરનિર્જરમોક્ષાઃ સપુણ્યપાપાઃ ચે ।

જીવાજીવવિશેષાઃ તાન્ અપિ સમાસેન પ્રભણામઃ ॥ ૨૮ ॥

ધ્યાન કે ભાવનારૂપ નથી. એમ શા માટે ? સમાધાનઃ—ધ્યાન કે ભાવનારૂપ પર્યાય વિનાશી છે અને તે (શુદ્ધપારિણામિકભાવ) તેા દ્રવ્યરૂપ હોવાથી અવિનાશી છે. અહીં તાત્પર્ય આ છે—મિથ્યાત્વ-રાગાદિ વિકલ્પજાલરહિત નિઃશુદ્ધાત્માની ભાવનાથી ઉત્પન્ન સંહજાનન્દ જેવું એક લક્ષણ છે એવા સુખના સંવેદનરૂપ જે ભાવના છે તે મુક્તિવું કારણ છે. તે ભાવનાને કોઈ પુરુષ કોઈ અન્ય નામથી કહે છે.

આમ પૂર્વોક્ત પ્રકારે અનેકાંતના વ્યાખ્યાનથી નક્કી થયું કે—આસવ, બંધ, પુણ્ય અને પાપ—એ ચાર પદાર્થો જીવ અને પુદ્ગલના સંયોગ પરિણામરૂપ જે વિભાવ-પર્યાય છે તેનાથી ઉત્પન્ન થાય છે, અને સંવર, નિર્જરા તથા મોક્ષ—એ ત્રણ પદાર્થો જીવ અને પુદ્ગલના સંયોગરૂપ પરિણામના વિનાશથી ઉત્પન્ન, વિવક્ષિત સ્વભાવપર્યાય વડે ઉત્પન્ન થાય છે.

તે હવે કહેવામાં આવે છે:—

આર્થા ૨૮

ગાથાર્થઃ—આસવ, બંધ, સંવર, નિર્જરા, મોક્ષ, પુણ્ય અને પાપરૂપ જે પદાર્થો

યહ તૌ ભયો પ્રથમ અધિકાર, હૂએ સુખ તત્ત્વ-વિસ્તાર:

જીવ અજીવ રૂ આસવ બંધ. સંવર નિર્જર મોક્ષ અબંધ. ૨૮.

અચેતનાઃ કર્મપુદ્ગલપર્યાયા અર્જીવસ્યેત્યર્થઃ । એવમધિકારસૂત્રગાથા ગતા ॥ ૨૮ ॥

અયં ગાથાત્રયેણાસ્રવવ્યાખ્યાનં ક્રિયતે । તત્રાદૌ ભાવાસ્રવદ્રવ્યાસ્રવસ્વરૂપં
સૂચયતિ :—

આસ્રવદિ જેણ કર્મમં પરિણામેણપ્પણો સ વિણ્ણેઓ ।
ભાવાસ્રવો જિણુત્તો કર્મ્માસ્રવણં પરો હોદિ ॥ ૨૯ ॥

આસ્રવતિ યેન કર્મ્મ પરિણામેન આત્મનઃ સઃ વિજ્ઞેયઃ ।

ભાવાસ્રવઃ જિનોક્તઃ કર્મ્માસ્રવણં પરઃ ભવતિ ॥ ૨૯ ॥

વ્યાખ્યા—“આસ્રવદિ જેણ કર્મમં પરિણામેણપ્પણો સ વિણ્ણેઓ ભાવાસ્રવો”
આસ્રવતિ કર્મ યેન પરિણામેનાત્મનઃ સ વિજ્ઞેયો ભાવાસ્રવઃ । કર્મ્માસ્રવનિર્મૂલનસમર્થ-
શુદ્ધાત્મભાવનાપ્રતિપક્ષભૂતેન યેન પરિણામેનાસ્રવતિ કર્મ; કસ્યાત્મનઃ? સ્વસ્ય; સ
પરિણામો ભાવાસ્રવો વિજ્ઞેયઃ । સ ચ કથંભૂતઃ? “જિણુત્તો” જિનેન વીતરાગ-

પરિણામો જીવના (પર્યાયો) છે, અચેતનરૂપ કર્મપુદ્ગલના પર્યાયો છે તે અજીવના,
(પર્યાયો) છે. આ રીતે અધિકાર સૂત્રરૂપ ગાથા પૂરી થઈ. ૨૮.

હવે ત્રણ ગાથાઓ વડે આસ્રવ પદાર્થનું વ્યાખ્યાન કરે છે. તેમાં પ્રથમ ભાવાસ્રવ
અને દ્રવ્યાસ્રવના સ્વરૂપની સૂચના કરે છે:—

ગાથા ૨૯

ગાથાર્થ:—આત્માના જે પરિણામથી કર્મના આસ્રવ થાય છે તેને જિનેન્દ્રે
કહેલ ભાવાસ્રવ જણવો અને જે (જ્ઞાનાવરણાદિ) કર્મના આસ્રવ છે તે દ્રવ્યાસ્રવ છે.

ટીકા:—‘આસ્રવદિ જેણ કર્મમં પરિણામેણપ્પણો સ વિણ્ણેઓ ભાવાસ્રવો’ આત્માના
જે પરિણામથી કર્મ આવે છે તેને ભાવાસ્રવ જણવો. કર્મના આસ્રવનો નાશ
કરવામાં સમર્થ એવી શુદ્ધાત્માની ભાવનાથી પ્રતિપક્ષભૂત જે પરિણામથી કર્મ આવે
છે; કોના પરિણામથી? આત્માના-પોતાના; તે પરિણામને ભાવાસ્રવ જણવો. તે
ભાવાસ્રવ કયો છે? ‘જિણુત્તો’ જિનેન્દ્રે—વીતરાગ સર્વજ્ઞદેવે કહેલ છે. ‘કર્મ્માસ્રવણં

૧. પરિણામના નિમિત્તે.

પુન્ય પાપ એ તત્ત્વ, જન માંદિ. આવે કર્મનું આસ્રવ વ્યાપ્તિ:

ભાવાસ્રવ આત્મ-પરિણામ. પુદ્ગલ આવે દ્રવ્ય સૂત્રામ. ૨૯.

તર્કદોષોક્તઃ । 'પરમાત્માને પરી દોષ' કર્મવચને પરી પ્રવર્તિ, જાનાસર્વાદિજન-
કર્મજાનાસર્વાદિજનવચને પરઃ । પર ડોષ દોષરત્ને ; આત્મવચનનો બિન્નો । આત્મા-
નિમિત્તેન તૈત્ત્વબિન્નોના પુનિવચનવચન દ્વારાવચનો પ્રવર્તીતિ । એમ "આત્માતિ
યેન કર્મ" તેમજ પદેન દ્વારાવચનો વચનઃ । પરમતિ કર્મવચનં પરી પ્રવર્તીતિ દ્વારાવચન-
વ્યાખ્યાનં કિમર્થમિતિ ચદુક્તં જાણઃ । તેમ । તેમ પરિણામેન કિં પ્રવર્તિ આત્માતિ
કર્મ, તત્પરિણામસ્ય મામર્થ્યં રક્ષિતં, ન ત્વ દ્વારાવચનવ્યાખ્યાનવર્તિત મામર્થ્યઃ ॥ ૨૧ ॥

અથ આવાસ્વસ્વરૂપં વિશેષીણ કમપતિઃ :-

મિચ્છતાવિગ્નિપમાદ્જોગહોષાદ્જોગ્ય વિગ્નયેયા ।

પણ પળ પળદસ તિય ચદુ કમપતો મેદા દુ પુજ્યમ્સા ॥ ૩૦ ॥

મિલ્યાત્વાવિગ્નિપમાદ્જોગહોષાદ્ગઃ પળ વિગ્નયઃ ।

પદ્મ પદ્મ પદ્મદસ ત્રયઃ તત્તારઃ કમપઃ મેદઃ તુ પૂર્ણય ॥ ૩૦ ॥

પરો દોષિ' કર્મવચનું જે આગમન છે તે 'પર' છે. (અર્થાત્ જ્ઞાનાવરણાદિ દ્રવ્યકર્મવચનું
આસ્રવણુ-આગમન તે પર એટલે કે ધીચ્છું છે.) 'પર' શબ્દનો શા અર્થ છે?
'ભાવાસ્રવથી અન્ય, ભિન્ન.' ભાવાસ્રવના નિમિત્તે, તેજ આપેલ પદાર્થને મૂળ આંટ છે
તેમ, જવને દ્રવ્યાસ્રવ થાય છે.

શંકા:—અરેપર 'આસ્રવતિ યેન કર્મ'—'જેનાથી કર્મનો આસ્રવ થાય છે'
એ પદથી જ દ્રવ્યાસ્રવની વાત આવી ગઈ તો પછી 'કર્મમાસ્રવણં પરો દોષિ'—કર્મસ્રવ
ધીજ્ઞ હોય છે'—એ પદથી દ્રવ્યાસ્રવનું વ્યાખ્યાન શા આટ કયું? સમાધાન:—તમારી
શંકા ચોખ્ય નથી. કેમકે 'જે પરિણામથી; શુ' થાય છે? કર્મનો આસ્રવ થાય છે; એવું
જે કથન છે તેનાથી પરિણામનું સામર્થ્ય બતાવ્યું છે, દ્રવ્યાસ્રવનું વ્યાખ્યાન કયું નથી.
આમ તાત્પર્ય છે. ૨૯.

હવે ભાવાસ્રવનું સ્વરૂપ વિશેષપણે કહે છે:—

ગાથા ૩૦

ગાથાર્થ:—પહેલાના (ભાવાસ્રવના) મિથ્યાત્વ, અવિરતિ, પ્રમાદ, યોગ અને

મિથ્યા અવિરત ઔ પરમાદ, યોગ કષાય તણાં ઉન્માદઃ
પાંચ-પાંચ પણુદસ તિય ચ્યારિ, ભાવાસ્રવકે ભેદ કહારિ. ૩૦.

વ્યાख्या—“મિચ્છતાવિરદિપમાદજોગક્રોધાદઓ” મિથ્યાત્વાવિરતિપ્રમાદ-
યોગક્રોધાદયંઃ । અભ્યન્તરે વીતરાગનિજાત્મતત્ત્વાનુભૂતિરુચિવિપયે વિપરીતાભિનિવેશ-
જનકં વહિર્વિપયે તુ પરકીયશુદ્ધાત્મતત્ત્વપ્રભૃતિસમસ્તદ્રવ્યેષુ વિપરીતાભિનિવેશોત્પાદકં
ચ મિથ્યાત્વં મળ્યતે । અભ્યન્તરે નિજપરમાત્મસ્વરૂપભાવનોત્પન્નપરમસુખામૃતરતિવિલક્ષણા
વહિર્વિપયે પુનરવ્રતરૂપા ચેત્યવિરતિઃ । અભ્યન્તરે નિષ્પ્રમાદશુદ્ધાત્માનુભૂતિચલનરૂપઃ,
વહિર્વિપયે તુ મૂલોત્તરગુણમલજનકથ્ચેતિ પ્રમાદઃ । નિશ્ચયેન નિષ્ક્રિયસ્યાપિ પરમાત્મનો
વ્યવહારેણ વીર્યાન્તરાયક્ષયોપશમોત્પન્નો મનોવચનકાયવર્ગાવલમ્બનઃ કર્માદાનહેતુભૂત
આત્મપ્રદેશપરિસ્પન્દો યોગ इत्युच्यते । અભ્યન્તરે પરમોપશમમૂર્તિકૈવલજ્ઞાનાઘનન્તગુણ-
સ્વભાવપરમાત્મસ્વરૂપક્ષોભકારકાઃ વહિર્વિપયે તુ પરેપાં સંવંધિત્વેન ક્રૂરત્વાઘાવેશરૂપાઃ

ક્રોધાદિ કપાય એટલા ભેદ જાણવા. તેમાંથી મિથ્યાત્વ આદિના અનુક્રમે પાંચ, પાંચ, પંદર,
ત્રણ અને ચાર ભેદ છે.

ટીકા:—“મિચ્છતાવિરદિપમાદજોગક્રોધાદઓ” મિથ્યાત્વ, અવિરતિ, પ્રમાદ,
યોગ અને ક્રોધાદિ કપાય આશ્રયના ભેદ છે. અંતરંગમાં જે વીતરાગ નિજાત્મતત્ત્વની
અનુભૂતિ અને રુચિ વિષે વિપરીત અભિનિવેશ ઉત્પન્ન કરાવે છે અને બહારમાં
અન્યના શુદ્ધાત્મતત્ત્વ વગેરે સમસ્ત દ્રવ્યોમાં વિપરીત અભિનિવેશ ઉત્પન્ન કરાવે છે તેને
મિથ્યાત્વ કહે છે.

અંતરંગમાં નિજ પરમાત્મસ્વરૂપની ભાવનાથી ઉત્પન્ન પરમ સુખામૃતમાં જે
રતિ (-હીનતા) તેનાથી વિલક્ષણ અને બાહ્ય-વિષયમાં અવ્રતરૂપ (અર્થાત્ વ્રત ધારણ
ન કરવાનો ભાવ) તે અવિરતિ છે.

અંતરંગમાં પ્રમાદરહિત શુદ્ધાત્માની અનુભૂતિમાં ચલનરૂપ (ચળપણરૂપ) અને
બાહ્ય-વિષયમાં મૂળ અને ઉત્તરગુણોમાં મળ ઉત્પન્ન કરનાર તે પ્રમાદ છે.

નિશ્ચયથી પરમાત્મા નિષ્ક્રિય છે તેપણ તેને વ્યવહારથી વીર્યાન્તરાયકર્મના
ક્ષયોપશમથી ઉત્પન્ન એવો, મન-વચન-કાયવર્ગણને અવલંબનારો, કર્મવર્ગણનું ચલણ
કરવામાં હેતુભૂત એવો આત્મપ્રદેશોનો જે પરિસ્પંદ હોય છે તેને યોગ કહેવાય છે.

અંતરંગમાં પરમ-ઉપશમમૂર્તિ, કેવળજ્ઞાનાદિ અનંતગુણસ્વભાવી પરમાત્મ-
સ્વરૂપમાં દ્વેષ ઉત્પન્ન કરનાર અને બાહ્ય-વિષયમાં અન્ય પદાર્થોના સંબંધથી ક્રૂરતા
આદિ આવેશરૂપ તે ક્રોધાદિ-કપાય છે.

પ્રકૃતિસ્થિતિના અભાગને પ્રદેશમેદાદુ ચતુષ્વિધો વચ્ચો : ૩૩ : ૧

ચોથાન પ્રકૃતિને પ્રકૃતિસ્થિતિના અભાગને કયાવયવ ધાર ॥ ૩૩ ॥

વ્યાસના — 'પ્રકૃતિસ્થિતિના અભાગને પ્રદેશમેદાદુ ચતુષ્વિધો વચ્ચો' પ્રકૃતિસ્થિતિના

ત્રુમાગને પ્રદેશમેદાનનુ વિધો કરતો અર્થે. તથા પ્રકૃતિસ્થિતિના અભાગને પ્રકૃતિ : પ્રકૃતિ : ? દેવનામુલકમિદ સામન્યકરણતા । તર્કસામ્યપિપ્પાયા કા પ્રકૃતિ : ? મન-
દર્શનપ્રતિષેધકરણીકારણતાએ સમજાવવા । મનનામુલકમિદ સામન્યકરણતા । મોહનીયમ્ કા પ્રકૃતિ : ? મનનામુલક-
સ્વદ્વ્યાગાગ્રાદનવદનવમનવદ્દુઃખોત્પાદકતા । મોહનીયમ્ કા પ્રકૃતિ : ? મનનામુલક-
ચોપાદેયવિચારવિકલ્પતા । અમુલકમિદ કા પ્રકૃતિ : ? નિમગ્નસમ્યક્મનનામુલકમિદનામુલકમિદનામુલક-
નામકર્મણઃ કા પ્રકૃતિ : ? નિમગ્નસમ્યક્મનનામુલકમિદનામુલકમિદનામુલકમિદનામુલક-
ગુરુત્વધુમાજનકારકકુમ્ભકામવદ્દુઃખનીચમોલકમિદનામુલકમિદનામુલકમિદનામુલક-
માળાગારિકવદાનાદિવિધનકરણતા । તથા ચોક્ક — 'પ્રકૃતિસ્થિતિના અભાગને પ્રદેશમેદાદુ ચતુષ્વિધો વચ્ચો' પ્રકૃતિસ્થિતિના

ગાથા ૩૩

ગાથાર્થઃ—પ્રકૃતિ, સ્થિતિ, અનુભાગ અને પ્રદેશ—એ બેદાથી બંધ ચાર પ્રકારનો છે; ચોથી પ્રકૃતિ અને પ્રદેશબંધ થાય છે અને કયાવયવી સ્થિતિ અને અનુભાગબંધ થાય છે.

ટીકા:—'પ્રકૃતિસ્થિતિના અભાગને પ્રદેશમેદાદુ ચતુષ્વિધો વચ્ચો' પ્રકૃતિ, સ્થિતિ, અનુભાગ અને પ્રદેશના બેદાથી બંધ ચાર પ્રકારનો છે. તેના વિસ્તાર:—જ્ઞાનાવરણકર્મના સ્વભાવ શો છે? જેમ પરદા દેવના સુખને ઢાંકી દે છે તેમ જ્ઞાનાવરણકર્મ જ્ઞાનને ઢાંકી દે છે. દર્શનાવરણ કર્મના સ્વભાવ શો છે? રાગના દર્શનમાં પ્રતિભારી જેમ રોકે છે તેમ દર્શનાવરણકર્મ દર્શનમાં અટકાયત કરે છે. શાતા અને અશાતા વેદનીયનો સ્વભાવ શો છે? મધથી સિરત તલવારની ધાર ચાટવાથી જેમ થોડું સુખ અને ઘણું દુઃખ થાય છે તેમ વેદનીયકર્મ અધ્ય સુખ અને અધિક દુઃખ ઉત્પન્ન કરે છે. મોહનીયનો સ્વભાવ શો છે? મદપાનની જેમ હેય-ઉપાદેય પદાર્થના વિચારમાં વિકળતા. આયુષ્યકર્મનો સ્વભાવ શો છે? બેડીની પેઠે એક ગતિમાંથી બીજી ગતિમાં જતા રોકવું તે. નામકર્મનો સ્વભાવ શો છે? ચિત્રકારની પેઠે અનેક પ્રકારનાં રૂપ કરવાં તે. ગોત્રકર્મનો સ્વભાવ શો છે? નાનાં-મોટાં વાસણ બનાવનાર કુંભારની જેમ ઉચ્ચ કે નીચ ગોત્ર કરવાં તે. અંતરાયકર્મનો સ્વભાવ શો છે? ભંડારીની પેઠે દાનાદિ કાર્યમાં વિધન કરવું તે. કહ્યું છે કે—'પર, પ્રતિભાર-દારપાણ, તલવાર, મધ, બેડી, ચિત્રકાર, કુંભાર અને ભંડારી;

તથાહિ—નિશ્ચયેન નિશ્ચિત્વાત્મનાદિ શુદ્ધાત્મનેયમ્મા સાવરણેણ વૌશ્વસ્વરૂપેભ્યર્પીયઃ
 તસ્માન્પ્રકૃતિપ્રદેશનચરમં ભવતિ । નિર્દેશિત્વાત્મવ્યથાભવતે સમ્પ્રકરણોપારિક્ષણોભ્યર્પ
 સ્થિત્યન્નભાગવન્ચરમં ભવતીતિ । આશયે વચ્ચે ન ચિંતાત્મમિત્ત્યપારિક્ષણમ્મિતિ મમાનતિ,
 કો વિશેષઃ ? इति चेत्, नैवं: एतद्व्यथये कर्मफलानामावापनमामया, भागवतानन्तरं
 દ્વિતીયક્ષણાદીં જીવપ્રદેશેનવચ્ચાનેં ચંપ इति चेद्: । यत्र एव योगक्यापाहंभवत्पणं
 ભવતિ તત્ત एव चंभवितानार्थं योगक्याप-पागेन निवशूद्धानि भावता कर्तव्येति
 तात्पर्यम् ॥ ३३ ॥ एतं चंभवितानानेन सूचनेन द्वितीयं स्थलं गतम् ।

અતઃ કર્તવ્યં ગાથાઠ્યેન સંવરપાર્થઃ કથ્યતે । તત્ત ષષ્ઠમાઠ્યાયાં તાતમંગ-
 દ્રવ્યસંવરસ્વરૂપં નિરૂપયતિ ।---

चेद्वृणपरिणामो जो कम्मस्मासुवणिरोहणे हेद् ।

सो भावमंवरो मन्दु दन्वासुवरोहणे अण्णो ॥ ३४ ॥

વિસ્તારઃ—નિશ્ચયથી નિશ્ચિત્વ એવા શુદ્ધાત્મના પ્રદેશના વ્યાપ્તારથી પરિસ્થિત્યું
 કારણ યોગ છે, તેનાથી પ્રકૃતિબંધ અને પ્રદેશબંધ —એ બે પ્રકારના બંધ થાય છે.
 નિર્દેશ પરમાત્મભાવનાના પ્રતિબંધક ક્રોધાદિ કપાયના ઉદયથી સ્થિતિબંધ અને
 અનુભાગબંધ —એ બે બંધ થાય છે.

શંકાઃ—આસ્રવ અને બંધ થવામાં (મથ્યાત્વ, અવિરતિ આદિ કારણો સમાન
 છે તો આસ્રવ અને બંધમાં તફાવત શું છે? ઉત્તરઃ—એ પ્રમાણુ નથી. પ્રથમ ક્ષણમાં
 કમસ્કંધોતુ' જે આગમન છે તે આસ્રવ છે અને આગમન પછી બીજી વગેરે ક્ષણમાં
 છવના પ્રદેશોમાં તે સ્કંધોતુ' રહેલું તે બંધ છે, એ પ્રમાણુ (આસ્રવ અને બંધમાં)
 તફાવત છે.

કારણ કે યોગ અને કપાયથી ચાર પ્રકારના બંધ થાય છે, માટે બંધનો નાશ
 કરવા યોગ અને કપાયનો ત્યાગ કરીને નિજ શુદ્ધાત્મમાં ભાવના કરવી એ તાત્પર્ય છે. ૩૩.

આ પ્રમાણુ બંધના વ્યાખ્યાનથી બે ગાથાઓ વડે, બીજું સ્થળ પૂરું થયું.

હવે, આગળ બે ગાથાઓ વડે સંવર પદાર્થોતું કથન કરવામાં આવે છે. ત્યાં પ્રથમ

આસ્રવકે રોકણુકું ભાવ આતમકૌ, સૌ સંવર ભાવ;

પુદ્ગલકમ્ સુકૌ સૌ બ્જનિ સંવર દ્રવ્ય, નામ સૌ માંનિ. ૩૪.

ચેતનપરિણામઃ યઃ કર્મ્મણઃ આસ્રવનિરોધને હેતુઃ ।

સઃ ભાવસંવરઃ खलु द्रव्यास्रवरोधनः अन्यः ॥ ૩૪ ॥

વ્યાખ્યા—“ચેદળપરિણામો જો કમ્મસ્સાસવણિરોહણે હેદૂ સો ભાવસંવરો યલુ” ચેતનપરિણામો યઃ, કથંભૂતઃ ? કર્માસ્રવનિરોધને હેતુઃ સ ભાવસંવરો ભવતિ યલુ નિશ્ચયેન । “દ્વ્વાસવરોહણે અણ્ણો” દ્રવ્યકર્માસ્રવનિરોધને સત્યન્યો દ્રવ્યસંવર ઇતિ । તદ્વથા—નિશ્ચયેન સ્વતઃ સિદ્ધત્વાત્પરકારણનિરપેક્ષઃ, સ ચૈવાવિનશ્ચરત્વાન્નિત્યઃ પરમોદ્યોતસ્વભાવત્વાત્સ્વપરપ્રકાશનસમર્થઃ, અનાદ્યનન્તત્વાદાદિમધ્યાન્તમુક્તઃ, દૃષ્ટશ્રુતાનુ-ભૂતભોગાકાંક્ષારૂપનિદાનવન્ધાદિસમસ્તરાગાદિવિભાવમલરહિતત્વાદત્યન્તનિર્મલઃ, પરમ-ચૈતન્યવિલાસલક્ષણત્વાદુચ્છલનનિર્મરઃ, સ્વાભાવિકપરમાનન્દૈકલક્ષણત્વાત્પરમસુખમૂર્તિઃ, નિરાસ્રવસહજસ્વભાવત્વાત્સર્વકર્મસંવરહેતુરિત્યુક્તલક્ષણઃ પરમાત્મા તત્સ્વભાવભાવેનોત્પન્નો

ગાથામાં ભાવસંવર^૧ અને દ્રવ્યસંવર^૨ સ્વરૂપ કહે છે :-

ગાથા ૩૪

ગાથાર્થઃ—આત્માનેા જે પરિણામ કર્મના આસ્રવને રોકવામાં કારણ છે તેને ભાવસંવર કહે છે અને જે દ્રવ્યાસ્રવનું રોકાણ તે દ્રવ્યસંવર છે.

ટીકાઃ—‘ચેદળપરિણામો જો કમ્મસ્સાસવણિરોહણે હેદૂ સો ભાવસંવરો યલુ’ જે ચેતન પરિણામ, કેવો ? કર્મના આસ્રવને રોકવામાં કારણ છે તે, અરેખર નિશ્ચયથી ભાવસંવર છે. ‘દ્વ્વાસવરોહણે અણ્ણો’ દ્રવ્યકર્મના આસ્રવનેા નિરોધ થતાં ખીન્તિ દ્રવ્યસંવર થાય છે. તે આ રીતે છે.—નિશ્ચયથી સ્વતઃસિદ્ધ હોવાથી અન્ય કારણની અપેક્ષારહિત, અવિનશ્ચર હોવાથી નિત્ય, પરમ પ્રકાશરૂપ સ્વભાવ હોવાથી સ્વપરને પ્રકાશવામાં સમર્થ, અનાદિ-અનન્ત હોવાથી આદિ, મધ્ય અને અંતરહિત, દૃષ્ટ, શ્રુત અને અનુભવેલા ભોગોની આકાંક્ષારૂપ નિદાનબંધાદિ સમસ્ત રાગાદિ વિભાવમળથી રહિત હોવાને લીધે અત્યંત નિર્મળ, પરમચૈતન્યવિલાસરૂપ લક્ષણ હોવાથી ચિદ-ઉચ્છલનથી (ચૈતન્યના ઊછળવાથી) ભરપૂર, સ્વાભાવિક પરમાનન્દ એક લક્ષણ હોવાથી પરમનુખની મૂર્તિ, આસ્રવરહિત સહજ સ્વભાવ હોવાથી સર્વ કર્મોના સંવર કરવામાં

૧. ભાવસંવર અને દ્રવ્યસંવરની શક્યતા સત્ય અણુસ્થાનથી માલ તે; અને ચોક્કે અણુસ્થાને આસ્રવનેા સર્વથા સ્વભાવ થતાં સર્વસંવર હોય છે.

वर्तते, तदनन्तरमप्रमत्तादिकीणकपायपर्यन्तं जघन्यमध्येमोत्कृष्टभेदेन विवक्षितकदेशशुद्ध-
नयरूपशुद्धोपयोगो वर्तते । तत्रैवं, मिथ्यादृष्टिगुणस्थाने तावत् संवरो नास्ति,
सासादनादिगुणस्थानेषु “सोलसपणवीसणभं दसत्रउच्छकेकवन्धवोच्छिण्णा । दुगतीसचदुर-
पुत्रेपणसोलस जोगिणो एको । १ ।” इति बन्धविच्छेदत्रिभङ्गीकथितक्रमेणोपर्युपरि
प्रकरणेण संवरो ज्ञातव्य इति । अशुद्धनिश्चयमध्ये मिथ्यादृष्ट्यादिगुणस्थानेषूपयोगत्रयं
व्याख्यातं, तत्राशुद्धनिश्चये शुद्धोपयोगः कथं घटते? इति चेत्तत्रोत्तरं—शुद्धोपयोगे
शुद्धबुद्धैकस्वभावो निजात्मा ध्येयस्तिष्ठति तेन कारणेन शुद्धध्येयत्वाच्छुद्धावलम्बन-
त्वाच्छुद्धात्मस्वरूपसाधकत्वाच्च शुद्धोपयोगो घटते । स च संवरशब्दवाच्यः शुद्धोपयोगः
संसारकारणभूतमिथ्यात्वरामाद्यशुद्धपर्यायवदशुद्धो न भवति तथैव फलभूतकेवलज्ञानलक्षण

क्षीणकपाय सुधीना छ गुणस्थानां जघन्य, मध्यम अने उत्कृष्ट भेदधी विवक्षित ऐकदेश
शुद्धनयत्रय शुद्धोपयोग होय छे. त्यां मिथ्यादृष्टि (प्रथम) गुणस्थानां तो संवर होतो
नधी, सासादन वगैरे गुणस्थानां ‘मिथ्यादृष्टि प्रथम गुणस्थानां सोण प्रकृति,
भीजभां पचीस, त्रीजभां शून्य, चैथाभां दस, पांचभाभां चार, छह्मां छ, सातभाभां
ऐक, आठभाभां जे, त्रीस अने चार, नवभाभां पांच, दसभाभां सोण अने सयोगकेवणी
(तेरभा)भां ऐक प्रकृतिनी अंध व्युच्छित्ति थाय छे.’ आ रीते अंधविच्छेद त्रिजंगीभां
इथा प्रमाणे इमधी उपर उपर अधिकताधी संवर जाणुवो.

शंकाः—अशुद्धनिश्चयभां मिथ्यादृष्टि व्यादि गुणस्थानां (अशुद्ध, शुद्ध
अने शुद्ध) त्रय उपयोगात् व्याभ्यान इर्थुः; त्यां अशुद्धनिश्चयनयभां शुद्धोपयोग केवी
रीते घटे छे? उत्तरः—शुद्धोपयोगभां शुद्ध-शुद्ध-ऐकस्वभावी निजत्मा ध्येय होय छे
ते कारणे शुद्ध ध्येयवाणो होवाधी, शुद्ध अवलम्बनवाणो होवाधी अने शुद्धात्मस्वरूपना
साधक होवाधी शुद्धोपयोग सिद्ध थाय छे. अने ते ‘संवर’ शब्दधी वाच्य शुद्धोपयोग
संसारना कारणभूत मिथ्यात्व जगादि अशुद्धपर्यायनी जेभ अशुद्ध नधी होना
तथा तेना इणत्रय केवणज्ञानत्रय शुद्धपर्यायनी जेभ शुद्ध पण नधी होतो परंतु ते अशुद्ध

रूपष्ट थाय छे. जे त्रये गुणस्थाने अस्मिन् सुख परिकृति होय छे छे; कारणे तेनां अस्मिन्
गति न होय त्यां वर्तना संसारयोगभां शुद्धोपयोगना साधकत्वाते अस्मिन् सुख घटतो नधी.

સર્વજઘન્યક્ષયોપશમાપેક્ષયા નિરાવરણં, ન ચ સર્વથા । કસ્માદિતિ ચેત્ ? તદાવરણે
 જીવાભાવઃ પ્રાપ્નોતિ । વસ્તુત ઉપરિતનક્ષાયોપશમિક્ષાનાપેક્ષયા કેવલજ્ઞાનાપેક્ષયા ચ તદપિ
 સાવરણં, સંસારિણાં ક્ષાયિક્ષાનાભાવાચ્ચ ક્ષાયોપશમિક્રમેવ । યદિ પુનર્લોચનપટલસ્યૈકદેશ-
 નિરાવરણવત્કેવલજ્ઞાનાંશરૂપં ભવતિ તર્હિ તેનૈકદેશેનાપિ લોકાલોકપ્રત્યક્ષતાં પ્રાપ્નોતિ,
 ન ચ તથા દૃશ્યતે । કિન્તુ પ્રચુરમેઘપ્રચ્છાદિતાદિત્યવિમ્બવન્નિવિહલોચનપટલવદ્વા સ્તોકં
 પ્રકાશયતીત્યર્થઃ ।

અથ ક્ષયોપશમલક્ષણં કથ્યતે—સર્વપ્રકારેણાત્મગુણપ્રચ્છાદિકાઃ કર્મશક્તયઃ
 સર્વવાતિસ્પર્દ્ધકાનિ ભળ્યન્તે, વિવક્ષિતૈકદેશેનાત્મગુણપ્રચ્છાદિકાઃ શક્તયો દેશઘાતિસ્પર્દ્ધ-
 કાનિ ભળ્યન્તે, સર્વવાતિસ્પર્દ્ધકાનામુદયાભાવ એવ ક્ષયસ્તેપામેવાસ્તિત્વમુપશમ ઉચ્યતે સર્વ-
 ઘાત્યુદયામાવલક્ષણક્ષયેણ સહિત ઉપશમઃ તેવામેકદેશઘાતિસ્પર્દ્ધકાનામુદયથ્રેતિ સમુદાયેન
 ક્ષયોપશમો ભળ્યતે । ક્ષયોપશમે ભવઃ ક્ષાયોપશમિકો ભાવઃ । અથવા દેશઘાતિસ્પર્દ્ધકોદયે

નિરાવરણુ છે, સર્વથા આવરણુરહિત નથી. શંકા:—તે આવરણુરહિત કેમ રહે છે ?
 ઉત્તર:—જે તે જઘન્ય જ્ઞાનનું પણ આવરણુ થાય તેા જીવનો અભાવ પ્રાપ્ત થાય. વાસ્તવિક
 રીતે તેા ઉપરના ક્ષયોપશમ-જ્ઞાનની અપેક્ષાએ અને કેવળજ્ઞાનની અપેક્ષાએ તે જ્ઞાન પણ
 આવરણુરહિત છે અને સંસારી જીવોને ક્ષાયિક્ષાજ્ઞાનનો અભાવ હોવાથી (તે જ્ઞાન)
 ક્ષાયોપશમિક જ છે. જે નેત્રપટલના એકદેશ નિરાવરણુની જેમ (અર્થાત નેત્રપટલ ઘોડું
 ખુલ્લું હોય તેની માફક) કેવળજ્ઞાનના અંશરૂપ તે જ્ઞાન હોય તેા તે એકદેશથી પણ
 લોકાલોકનું પ્રત્યક્ષપણું થાય; પણ એમ તેા જેવામાં આવતું નથી. પરંતુ ખૂબ વાદળાં-
 ઝોથી આન્ધાદિત સૂર્યના ઊંખની જેમ અથવા નિખિડ નેત્રપટલની જેમ તે નિગોદિયાતું
 જ્ઞાન ઘોડું બળે છે એમ તાત્પર્ય છે.

હવે ક્ષયોપશમનું લક્ષણ કહે છે—સર્વ પ્રકારે આત્માના ગુણોનું આન્ધાદન
 કરનાર કર્મની શક્તિઓને ‘સર્વઘાતી સ્પર્દ્ધો’ કહે છે અને વિવક્ષિત એકદેશથી
 આત્માના ગુણોનું આન્ધાદન કરનાર કર્મની શક્તિઓને ‘દેશઘાતી સ્પર્દ્ધો’ કહે છે.
 સર્વઘાતી સ્પર્દ્ધોના ઉદયના અભાવને જ ક્ષય અને તેમની જ સતરૂપ અવસ્થાને ઉપશમ
 કહે છે. સર્વઘાતી સ્પર્દ્ધોના ઉદયાભાવી ક્ષય સહિત ઉપશમ અને તેમના એકદેશઘાતી
 સ્પર્દ્ધોના ઉદય—એ રીતે એ ત્રણેના સમુદાયથી ક્ષયોપશમ
 ક્ષયોપશમમાં હોય તેને ક્ષાયોપશમિકભાવ કહે છે અથવા દેશઘાતી

વ્રતસમિતિગુપ્તયઃ ધર્મ્માનુપ્રેક્ષાઃ પરીપદ્મજયઃ ચ ।

ચારિત્રં વહુભેદં જ્ઞાતવ્યાઃ ભાવસંવરવિશેષાઃ ॥ ૩૫ ॥

વ્યાख्या—“વદસમિદીગુત્તીઓ” વ્રતસમિતિગુપ્તયઃ, “ધર્માણુપેદા” ધર્મસ્તયૈ-
વાનુપ્રેક્ષાઃ, “પરીપદ્મજયો ય” પરીપદ્મજયશ્ચ, “ચારિત્રં વહુભેયા” ચારિત્રં વહુભેદ-
યુક્તં, “ણાયવ્વા ભાવસંવરવિશેસા” एते सर्वे मिलिता भावसंवरविशेषा भेदा ज्ञातव्याः ।
અથ વિસ્તરઃ—નિશ્ચયેન વિશુદ્ધજ્ઞાનદર્શનસ્વભાવનિજાત્મતત્ત્વભાવનોત્પન્નસુખસુધાસ્વાદ-
વલેન સમસ્તશુભાશુભગાગાદિવિકલ્પનિવૃત્તિવ્રતમ્, વ્યવહારેણ તત્સાધકં દિસાનુવસ્તેયા-
વ્રહ્મપરિગ્રહાચ યાવજ્જીવનિવૃત્તિલક્ષણં પશ્ચવિધં વ્રતમ્ । નિશ્ચયેનાનન્તજ્ઞાનાદિસ્વભાવે
નિજાત્મનિ સમ્ સમ્યક્ સમસ્તરાગાદિવિભાવપરિત્યાગેન તલ્લીનતત્ત્વિચિન્તનતન્મયત્વેન
અયનં ગમનં પરિગમનં સમિતિઃ, વ્યવહારેણ તદ્ગદિરક્કસદ્કારિકારણભૂતાચારાદિચરણ-

આથા ૩૫

ગાથાર્થઃ—વ્રત, સમિતિ, ગુપ્તિ, ધર્મ, અનુપ્રેક્ષા, પરિપદ્મજય અને અનેક
પ્રકારનું ચારિત્ર—એ બધાને ભાવસંવરના ભેદ જાણવા.

ટીકાઃ—‘વદસમિદીગુત્તીઓ’ વ્રત, સમિતિ, ગુપ્તિ, ‘ધર્માણુપેદા’ ધર્મ,
અનુપ્રેક્ષા ‘પરીપદ્મજયો ય’ પરિપદ્મજયો છત્તુ અને ‘ચારિત્રં વહુભેયા’ અનેક
ભેદવાળું ચારિત્ર; ‘ણાયવ્વા ભાવસંવરવિશેસા’ એ બધા ભાવસંવરના ભેદ જાણવા.
હવે એને વિસ્તારથી કહે છે:—નિશ્ચયથી વિશુદ્ધજ્ઞાનદર્શનસ્વભાવી નિજાત્મતત્ત્વની
ભાવનાથી ઉત્પન્ન સુખરૂપી સુધાના આસ્વાદના બળથી સમસ્ત શુભાશુભ રાગાદિ
વિકલ્પોની નિવૃત્તિ તે વ્રત છે. વ્યવહારથી તે નિશ્ચયવ્રતને સાધનાર^૧, દિસા, અસત્ય,
ધારી, અબ્રહ્મ અને પરિબ્રહ્મના જિદ્દગીભર ત્યાગલક્ષણરૂપ પાંચ પ્રકારનાં વ્રત છે.
નિશ્ચયથી અનંત જ્ઞાનાદિ સ્વભાવના ધારક નિજાત્મામાં ‘સમ’ એટલે કે સારી રીતે—
સમસ્ત રાગાદિ વિભાવોના પરિત્યાગ વરે, નિજાત્મામાં સ્તીનતા-ચિન્તન-તન્મયતાથી
‘અયન’-ગમન-પરિગમન કરવું તે ‘સમિતિ’ છે. વ્યવહારથી તેના બહિરંગ સદ્કારી-
કારણભૂત, આચારાદિ ચરણાનુચોગના અન્યોમાં કહેલી ધર્મો, ભાષા, એવળા, આદાન-

૧. સાધનાર = નિમિત્ત
૨. બહિરંગ સદ્કારી કારણભૂત = બહિરંગ નિમિત્તભૂત. બહિરંગ સાધન તે વ્યર્થ સાધન નથી,
માત્ર ઉચ્ચરિત સાધન છે.

સત્યમિતિ ઉચ્યતે ॥ ૪ ॥ પ્રકર્ષપ્રાપ્તા લોભનિવૃત્તિઃ શૌચં । લોભસ્ય નિવૃત્તિઃ પ્રકર્ષ-
પ્રાપ્તા, શુચેર્ભાવઃ કર્મ વા શૌચં ઇતિ નિશ્ચોયતે ॥ ૫ ॥ સમિતિપુ પ્રવર્તમાનસ્ય
પ્રાણીન્દ્રિયપરિહારઃ સંયમઃ । ઈર્યાસમિત્યાદિપુ વર્તમાનસ્ય મુનેસ્તત્પ્રતિપાલનાર્થઃ પ્રાણીન્દ્રિય-
પરિહારઃ સંયમ ઇત્યુચ્યતે । એકેન્દ્રિયાદિ પ્રાણિપીઢાપરિહારઃ પ્રાણિસંયમઃ । શબ્દાદિ-
ષ્ટિન્દ્રિયાર્થેષુ રાગાનમિપ્વજ્ઞ ઇન્દ્રિયસંયમઃ ।

તત્પ્રતિપાદનાર્થઃ શુદ્ધ્યષ્ટકોપદેશઃ, તદ્યથા—અષ્ટૌ શુદ્ધયઃ—ભાવશુદ્ધિઃ,
કાયશુદ્ધિઃ, વિનયશુદ્ધિઃ, ઈર્યાપથશુદ્ધિઃ, મિક્ષાશુદ્ધિઃ, પ્રતિષ્ઠાપનશુદ્ધિઃ, શયનાસનશુદ્ધિઃ,
વાક્યશુદ્ધિશ્ચેતિ । તત્ર ભાવશુદ્ધિઃ, કર્મક્ષયોપશમજનિતા, મોક્ષમાર્ગરુચ્યાહિતપ્રસાદા,
રાગાદ્યપ્લ્લવરહિતા । કાયશુદ્ધિઃ, નિરાવરણાભરણા, નિરસ્તસંસ્કારા, યથાજાતમલધારિણી,
નિરાકૃતાન્નવિકારા । વિનયશુદ્ધિઃ, અર્હદાદિપુ પરમગુરુપુ યથાર્હ પૂજાપ્રવણા, જ્ઞાનાદિપુ
ચ યથાવિધિમક્તિયુક્તા, ગુરોઃ સર્વત્રાનુકૂલવૃત્તિઃ । ઈર્યાપથશુદ્ધિઃ, નાનાવિધજીવસ્થાન-
યોન્યાશ્રયાવવોધજનિતપ્રયત્નપરિહૃતજન્તુપીઢા, જ્ઞાનાદિત્યસ્વેન્દ્રિયપ્રકાશનિરીક્ષિતદેશ-

કહેવાય છે. ૪. લોભની પ્રકર્ષપણે (અત્યંત) નિવૃત્તિને શૌચ કહે છે. લોભની નિવૃત્તિ
પ્રકર્ષપણાને પામે તે શૌચ; શુચિ (પવિત્ર) ભાવ અથવા શુચિકર્મ તે શૌચ—એમ
નિશ્ચિત કરવામાં આવે છે. ૫. સમિતિમાં પ્રવર્તમાન મુનિને પ્રાણુઘાત અને ઇન્દ્રિય-
વિપયોના ત્યાગ તે સંયમ છે. ઈર્યાસમિતિ આદિમાં વર્તતા મુનિને તેનું પરિપાલન કરવા
માટે પ્રાણીઓના ઘાતને ત્યાગ અને ઇન્દ્રિય-વિપયોના ત્યાગ—તેને સંયમ કહેવામાં આવે
છે. એકેન્દ્રિયાદિ પ્રાણીઓને પીગ આપવાના ત્યાગ તે પ્રાણીસંયમ છે અને શબ્દાદિ
ઇન્દ્રિયવિપયોમાં રાગને આસક્તભાવ ન હોવો તે ઇન્દ્રિયસંયમ છે.

તેનું પ્રતિપાદન કરવા માટે અષ્ટ શુદ્ધિઓના ઉપદેશ છે. તે આ પ્રકારે છે :—આઠ
શુદ્ધિઃ—ભાવશુદ્ધિ, કાયશુદ્ધિ, વિનયશુદ્ધિ, ઈર્યાપથશુદ્ધિ, મિક્ષાશુદ્ધિ, પ્રતિષ્ઠાપનશુદ્ધિ,
શયનાસનશુદ્ધિ અને વાક્યશુદ્ધિ. તેમાં ભાવશુદ્ધિ—કર્મના ક્ષયોપશમથી ઉત્પન્ન થાય છે,
મોક્ષમાર્ગમાં શુચિ થવાથી પરિણામને નિર્મળ કરનારી છે, રાગાદિ વિદ્યાર્થી રહિત છે. ૨.
કાયશુદ્ધિ—આવરણ અને આભૂષણથી રહિત. શરીરના સંસ્કાર વિનાની. વસ્ત્રસભ્ય-
સમાન મેલશુદ્ધ, શરીરના વિદ્યાર્થી રહિત હોય છે. ૩. વિનયશુદ્ધિ—પરમગુરુ. અર્હંત
આદિ પ્રત્યે યથાચોગ્ય પૂજા પ્રત્યે તત્પરતાવાળી, જ્ઞાનાદિમાં વિધિપૂર્વકની ભક્તિયુક્ત.
અને શુરુ. પ્રત્યે સર્વત્ર અસૂણ વૃત્તિવાળી હોય છે. ૪. ઈર્યાપથશુદ્ધિ—નૃદાનૃદા
પ્રકારના હલોનાં ઉત્પત્તિસ્થાન તથા ધોનિરૂપ આસવનેા વ્યાધિ ભાગથી જન્તુઓને પીગ
ન પાય તેવા પ્રયત્નવાળી, જ્ઞાનરૂપી સૂર્યથી અને ઇન્દ્રિય, પ્રકાશ વગેરેથી નિરીક્ષણ

कर्मजयार्थं तप्यत इति तपः । तद्वाग्निविष्टं, वाग्निभवनम् ६, तत्परमेष्ठं
 पद्विष्टम् ॥ ७ ॥ परिग्रहनिवृत्तिस्त्यागः । परिग्रहस्य चेतनाचेतनकलास्य निवृत्तस्त्याग
 इति निवृत्तये अथवा संपत्तस्य योग्यं ज्ञानादिदानं त्याग इत्युच्यते ॥ ८ ॥
 ममेदमित्यनिर्वायिनिवृत्तिरार्कित्वं । उपरिष्वपि शरीरादिषु संस्काराद्योहाय भवेदमित्य-
 मिसंघिनिवृत्तिर्गार्कित्वमित्याख्यायते । नास्य किञ्चनस्ति इत्यर्कित्वनः, तस्य भावः
 कर्म वा आर्कित्वम् ॥ ९ ॥ अनुभूतांगनास्मरणतत्कथाश्रवण श्लोसंसक्तवाचनासनादिवर्जनात्
 ब्रह्मचर्यं । मया अनुभूतांगना कलागुणविशारदा इति स्मरणं तत्कथाश्रवणं श्लोसं-
 मलादिवासितं श्लोसंसक्तशयनासनमित्येवमादिवर्जनात् परिपूर्णं ब्रह्मचर्यमवाप्तिगते ।
 स्वातंत्र्यार्थं गुरो ब्रह्मणि चर्यमिति वा ॥ १० ॥ एवं दशधा धर्मः ।

द्वादशानुप्रेक्षाः कथ्यन्ते— अधुवाशरणसंसारं च त्वान्यत्वाद्युचित्वात्सर्वसंवर-
 निर्जालोक्तवोधिदुर्लभधर्मानुचिन्तनमनुप्रेक्षाः । अध्याधुवानुप्रेक्षा कथ्यन्ते । तद्यथा-

इर्भना क्षय इत्या भाटे के तपयाभां आवे के ते तप के, ते तप के प्रकाशना के,
 आद्यतप अने अख्यंतर् तप, तेभांथी इरेक छ प्रकाशना के, ७, परिश्रमणी निवृत्ति ते
 त्याग के, चेतन अने अचेतनश्चक्षु परिश्रमणी निवृत्ति ते त्याग अथवा शंभुगीन गोचर
 ज्ञानादिना दानने पणु त्याग इत्येवाभां आवे के, ८, 'आ आर्के के' जेवा अविप्रायणी
 निवृत्ति ते आर्कित्वन्य के, शरीरादि प्राप्त परिश्रमणी पणु शंभुगीन जेवा 'आ आर्के
 के' जेवा अविप्रायणी निवृत्तिने आर्कित्वन्य इत्येवाभां आवे के, 'केनां गो' पणु नगी'
 अे अर्कित्वन के, तेना त्वाय अथवा इर्भ ते आर्कित्वन्य के, ९, केना अन्वयय इयो तेष
 ते श्लोतुं स्मरण, तेनी वाते आंभयणी, श्लो जेटी तेष तेनी श्रय, अन्वयय शंभुगीन
 त्यागधी अन्वयय तेष के, १०, जेना अन्वयय श्लो तेष तेनी श्रय, अन्वयय शंभुगीन
 स्मरण इत्युं, तेनी वातेनुं श्रयण इत्युं, इति अन्वययनां श्रयणी शंभुगीन श्रय, श्लोना
 संश्रयणी श्रय-आश्रय आदिना त्यागधी परिश्रमणी अन्वयय तेष के, अन्वयय शंभुगीन
 तानी प्राप्ति भाटे श्रयश्चक्षु अन्वययार्थ इत्युं ते अन्वयय के, ११, आ रीनि इत्यु
 प्रकाशना धर्म के.

દ્રવ્યાર્થિત્વત્તેન કલ્પેત્યેત્યેવાર્થે સ્વભાવત્તે સ્વભાવત્તે સ્વભાવત્તે સ્વભાવત્તે સ્વભાવત્તે સ્વભાવત્તે
 મિન્નં ચત્તીત્ત્વત્તે સ્વભાવત્તે સ્વભાવત્તે સ્વભાવત્તે સ્વભાવત્તે સ્વભાવત્તે સ્વભાવત્તે
 ઇચ્છાદારેણ દ્રવ્યત્તે સ્વભાવત્તે સ્વભાવત્તે સ્વભાવત્તે સ્વભાવત્તે સ્વભાવત્તે સ્વભાવત્તે
 મત્તમત્તત્તેન સુદીનં સ્વભાવત્તે સ્વભાવત્તે સ્વભાવત્તે સ્વભાવત્તે સ્વભાવત્તે સ્વભાવત્તે
 ચેત્ત્વત્તે સ્વભાવત્તે સ્વભાવત્તે સ્વભાવત્તે સ્વભાવત્તે સ્વભાવત્તે સ્વભાવત્તે
 સત્ત્વત્તે સ્વભાવત્તે સ્વભાવત્તે સ્વભાવત્તે સ્વભાવત્તે સ્વભાવત્તે સ્વભાવત્તે
 રત્તત્તે સ્વભાવત્તે સ્વભાવત્તે સ્વભાવત્તે સ્વભાવત્તે સ્વભાવત્તે સ્વભાવત્તે
 સ્વભાવત્તે સ્વભાવત્તે સ્વભાવત્તે સ્વભાવત્તે સ્વભાવત્તે સ્વભાવત્તે

અયાનરજાનુભા કલ્પતે નિષપાનનવપગિણતં કાચ્છદાત્મકત્વં તદ્ વદિત્ત
 સદ્કારિકારણભૂતં પદ્મારમ્ભેષ્ટવાગમનત્ત ગળ્લપ્, તસ્માદ્વદિર્ઘતા યે ક્ષેત્રેન્નકાર્થિ
 સ્મદ્કોટિમટપુત્રાદિનેતના મિરિદ્મૃમ્ભિગમનિમન્વાલાપાગારોપધાસ્યઃ પુનર્યેતનાન્ત
 દુમયાત્મકા મિશ્રાશ્ચ મરણકાચ્છદોમદ્દાટ્વપાં, ત્યાચ્છદીત્તમ્ભવાન્સ્યેવ, મદ્દામદ્દે પોતત્ત્યુત

જ્ઞાયક-એક સ્વભાવપણાથી, અવિનાશી સ્વભાવવાળા નિજ પરમાત્મદ્રવ્યથી ભિન્ન
 જીવના સંબંધી જે અશુદ્ધ નિશ્ચયનયથી રાગાદિ વિભાવરૂપ ભાવકર્મ, અનગતરિત-
 અસદ્ભૂતવ્યવહારથી દ્રવ્યકર્મ અને નાકર્મ, તથા (ક્રિયારિત અસદ્ભૂત વ્યવહારથી)
 તેના સ્વ-સ્વામી સંબંધભાવથી ત્રણેલા જે સ્ત્રી આદિ ચેતન પદાર્થ, સુત્રાર્ણાદિ અચેતન
 પદાર્થ તથા ચેતન-અચેતન મિશ્ર પદાર્થ વગેરે લક્ષણવાળા આ બધા પદાર્થો અધુવ છે
 એમ ભાવના કરવી. તેવી ભાવનાવાળા પુરુષને તેમના વિયોગ થવા છતાં પણ એકા
 ભોજનની જેમ મમત્વ થતું નથી. તેમાં મમત્વનો અભાવ હોવાથી અવિનાશી એવા
 નિજ પરમાત્માને જ ભેદાભેદ રત્નત્રયની ભાવના વડે ભાવે છે અને જેવા અવિનાશી
 આત્માની ભાવના કરે છે તેવા જ અક્ષય, અનંત સુખસ્વભાવી સુક્ષ્માત્માને પ્રાપ્ત કરે છે.
 એ પ્રમાણે અધુવ અનુપ્રેક્ષા પૂરી થઈ. ૧.

હવે અશરણ અનુપ્રેક્ષા કહેવામાં આવે છે—નિશ્ચયરત્નત્રયપરિણત જે સ્વ-
 શુદ્ધાત્મદ્રવ્ય તે અને તેના બહિરંગ સહકારી કારણભૂત પંચ પરમેષ્ઠીની આરાધના શરણ
 છે, તેમનાથી ભિન્ન જે દેવ, ઇન્દ્ર, ચક્રવર્તી, સુભટ, કેટિભટ, પુત્ર આદિ ચેતન પદાર્થો
 તથા પર્યત, કિલ્લો, ભોંયરું, મણિ, મંત્ર, તંત્ર, આજ્ઞા, મહેલ, ઔપધ આદિ અચેતન
 પદાર્થો તથા ચેતન-અચેતન મિશ્ર પદાર્થો પણ મરણ આદિના સમયમાં, મહાન વનમાં
 સાથે પકડેલ હરણના બચ્ચાની જેમ અથવા મહાસુદ્રમાં વહાણમાંથી પડી ગયેલ પક્ષીની

પક્ષિણ ઇવ શરણં ન ભવન્તીતિ વિજ્ઞેયમ્ । તદ્વિજ્ઞાય યોગકાંક્ષારૂપનિદાનબન્ધાદિનિરા-
લમ્બને સ્વસંવિત્તિસમુત્પન્નસુખામૃતસાલમ્બને સ્વશુદ્ધાત્મન્યેવાલમ્બનં કૃત્વા ભાવનાં
કરોતિ । યાદૃશં શરણભૂતમાત્માનં ભાવયતિ તાદૃશમેવ સર્વકાલશરણભૂતં શરણાગતવજ્ર-
પજ્જરસદૃશં નિજશુદ્ધાત્માનં પ્રાપ્નોતિ । ઇત્યશરણાનુપ્રેક્ષા વ્યાખ્યાતા ॥ ૨ ॥

અથ સંસારાનુપ્રેક્ષા કથ્યતે—શુદ્ધાત્મદ્રવ્યાદિતરાણિ સર્વાર્વાર્થમિશ્રપુદ્ગલદ્રવ્યાણિ
જ્ઞાનાવરણાદિદ્રવ્યકર્મરૂપેણ, શરીરપોષણાર્થાંશનપાનાદિપઠ્ઠવેન્દ્રિયવિપયરૂપેણ ચાનન્તવારાન્
ગૃહીત્વા વિમુક્તાનીતિ દ્રવ્યસંસારઃ । સ્વશુદ્ધાત્મદ્રવ્યસંવન્ધિસહજશુદ્ધલોકાકાશપ્રમિતા-
સંચ્યેયપ્રદેશેભ્યો મિન્ના યે લોકક્ષેત્રપ્રદેશાસ્ત્રૈકૈકં પ્રદેશં વ્યાખ્યાનન્તવારાન્ યત્ર
ન જાતો ન મૃતોઽયં જીવઃ સ કોઽપિ પ્રદેશે નાસ્તીતિ ક્ષેત્રસંસારઃ । સ્વશુદ્ધાત્માનુ-
ભૂતિરૂપનિર્વિકલ્પસમાધિકાલં વિદ્યાય પ્રત્યેકંદશકોટાકોટિમાગરોપમપ્રમિતોત્સર્પિણ્યવ-
સર્પિણ્યેકૈકસમયે નાનાપરાવર્તનકાલેનાનન્તવારાનયં જીવો યત્ર ન જાતો ન મૃતઃ સ સમયો
નાસ્તીતિ કાલસંસારઃ । અખેદરત્તત્રયાત્મકમમાધિવલેન મિદ્ધગતૌ સ્વાત્મોપલ્લવ્વિલક્ષણ-

જેમ, શરણરૂપ થતા નથી, એમ બાણુપુ. તે બાણીને ભોગોની વાંછારૂપ નિદાન બંધાદિનું
અવલંબન ન લેતાં, સ્વસંવેદનથી ઉત્પન્ન શુભામૃતના ધારક સ્વ-શુદ્ધાત્માનું જ અવલંબન
લઈને (તે શુદ્ધાત્માની) લાપતા કરે છે. જેવા શરણભૂત આત્માને તે ચિંતવે છે તેવો જ
સર્વકાળે શરણભૂત, શરણે આવેલાને વજ્રના પાંજરા જેવો નિજ શુદ્ધાત્મા તે પ્રાપ્ત કરે
છે. એ પ્રમાણે અશરણ અનુપ્રેક્ષાનું વ્યાખ્યાન કર્યું. ૨.

હવે સંસાર અનુપ્રેક્ષા કહેવામાં આવે છે—શુદ્ધાત્મદ્રવ્યથી ભિન્ન પૂર્વે મેળવેલાં,
પૂર્વે નહિ મેળવેલાં અને મિશ્ર એવાં પુદ્ગલ દ્રવ્યો, જ્ઞાનાવરણાદિ દ્રવ્યકર્મરૂપે તથા શરીરના
પોષણને માટે ભોજન, પાન વગેરે પાંચે ઇન્દ્રિયના વિપયરૂપે આ જીવે અનંતવારે બ્રહ્મ
કરીને ઠાહ્યાં છે—એ ‘દ્રવ્યસંસાર’ છે. સ્વ-શુદ્ધાત્મદ્રવ્ય સંબંધી સદજ શુદ્ધ લોકાકાશ-
પ્રમાણ અસંખ્ય પ્રદેશોથી ભિન્ન જે લોકાકાશના પ્રદેશો છે તેમાં એકેક પ્રદેશને વિષે
વ્યાપીને જ્યાં અનંતવારે આ જીવ જન્મ્યો કે મર્યો ન હોય એવો કોઈ પણ પ્રદેશ નથી
—તે ‘ક્ષેત્રસંસાર’ છે. સ્વશુદ્ધાત્માના અનુભવરૂપ નિર્વિકલ્પ સમાધિને કાળ હોરીને દસ
કોટીકોટી સાગરપ્રમાણ ઉત્સર્પિણી કાળ અને દસ કોટીકોટી સાગરપ્રમાણ અવસર્પિણી
કાળના એક એક સમયમાં અનેક પરાવર્તન કરીને, જેમાં અનંતવારે આ જીવ જન્મ્યો
કે મર્યો ન હોય એવો કોઈ પણ સમય નથી—એ ‘કાળસંસાર’ છે. અખેદ રત્નત્રયાત્મક
સમાધિના બળથી સિદ્ધગતિમાં નિબળાત્માની ઉપલબ્ધિ જેનું સમજૂ છે એવા સિદ્ધ પર્યાય-

जघन्यकपायाध्यवसायस्थानानि तद्योग्यासंख्येयलोकप्रमितानि पटस्थानपतितानि च भवन्ति । तथैव च सर्वोत्कृष्टस्थितिवंधनिमित्तानि सर्वोत्कृष्टकपायाध्यवसायस्थानानि तान्यप्यसंख्येयलोकप्रमितानि पटस्थानपतितानि च भवन्ति । तथैव सर्वजघन्यानुभाग-
बन्धनिमित्तानि सर्वजघन्यानुभागाध्यवसायस्थानानि तान्यप्यसंख्येयलोकप्रमितानि पट-
स्थानपतितानि भवन्ति । तथैव च सर्वोत्कृष्टानुभागबंधनिमित्तानि सर्वोत्कृष्टानुभागा-
ध्यवसायस्थानानि तान्यप्यसंख्येयलोकप्रमितानि पटस्थानपतितानि च विज्ञेयानि । तेनैव
प्रकारेण स्वकीयस्वकीयजघन्योत्कृष्टयोर्मध्ये तारतम्येन मध्यमानि च भवन्ति । तथैव
जघन्यादुत्कृष्टपर्यन्तानि ज्ञानावरणादिमूलोत्तरप्रकृतीनां स्थितिवंधस्थानानि च । तानि
सर्वाणि परमागमकथितानुगारेणानन्तवारान भ्रमितान्यनेन जीवेन, परं किन्तु पूर्वोक्त-
समस्तप्रकृतिवन्धादीनां सद्भावविनाशकारणानि विशुद्धज्ञानदर्शनस्वभावनिजपरमात्मतत्त्व-
सम्यक्श्रद्धानुज्ञानानुचरणरूपाणि यानि सम्यग्दर्शनज्ञानचारित्र्याणि तान्येव न लब्धानि
इति भावसंसारः ।

एवं पूर्वोक्तप्रकारेण द्रव्यक्षेत्रकालभवभावरूपं पञ्चप्रकारं संसारं भाव्यतोऽप्य
जीवस्य संसारातीतस्वशुद्धात्मसंवित्तिविनाशकेषु संसारवृद्धिकारणेषु मिथ्यात्वविरति-

सर्वजघन्य कपाय-अध्यवसायनां स्थाने तेन योष्य असंख्यात लोकाप्रमाणे अने पटस्थान-
पतित होय छे. तेम ज सर्वोत्कृष्ट स्थितिबंधनां निमित्तभूत. सर्वोत्कृष्ट कपाय-अध्यवसायनां
स्थानो पणु असंख्यात लोकाप्रमाणे अने पटस्थानपतित होय छे. ते ज प्रमाणे सर्वजघन्य
अनुभागबंधनां निमित्तभूत, सर्वजघन्य अनुभाग-अध्यवसायनां स्थानो असंख्यात
लोकाप्रमाणे अने पटस्थानपतित होय छे. तेवी ज रीते सर्वोत्कृष्ट अनुभागबंधनां निमित्त-
भूत, सर्वोत्कृष्ट अनुभाग-अध्यवसायनां स्थानो पणु असंख्यात लोकाप्रमाणे अने पट-
स्थानपतित जाणुवां. ते ज प्रकारे पोतपोताना जघन्य अने उत्कृष्ट विदानी वस्तु
तारतम्यतापूर्वकं मध्यम विदेशे पणु छे. तेवी ज रीते जघन्यदी आरीने उत्कृष्ट बुधीनां
ज्ञानावस्थादि भूषण तथा उत्तर प्रकृतिस्थानां स्थितिबंधस्थान छे. ते व्यधाभां परमात्मनां
इहो प्रमाणे आ लवे अनंतवार लभणु इच्छुं छे परन्तु पूर्वोक्त समस्त प्रकृतिबंध
आदिनी सत्ताना नाशना कारणरूप जेवां जे विशुद्धज्ञानदर्शनस्वभाव निजपरमात्म-
तत्त्वनां सम्यक् श्रद्धान-ज्ञान-अनुचरणरूप सम्यग्दर्शन-ज्ञान-चारित्र्य ते ज आ लवे प्राप्त
इथीं नथी.—जे रीते 'भावसंसार' छे.

आम पूर्वोक्त प्रकारे द्रव्य, क्षेत्र, शण, लव अने आवरूप पांच प्रकारेना संसारं
मितवन इतां आ लवने संसाररहित स्वशुद्धात्मसंवेदनता चिन्तासह अने संसारनी

भूमिरहितं निगोदादिपञ्चस्थावरभृतं च तिष्ठति । रत्नप्रभादिपृथिवीनां प्रत्येकं घनो-
दधिघनवाततनुवातत्रयमाधारभूतं भवतीति विज्ञेयम् । कस्यां पृथिव्यां कति नरकविद्यानि
सन्तीति प्रश्ने यथाक्रमेण कथयति—तासु त्रिंशत्पञ्चविंशतिपञ्चदशदशत्रिपञ्चोन्नैकनरकशत-
सहस्राणि पञ्च चैव यथाक्रमम् ८४००००० । अथ रत्नप्रभादिपृथिवीनां क्रमेण पिण्डस्य
प्रमाणं कथयति । पिण्डस्य लोडर्थः ? मन्द्रत्वस्य बाहुल्यस्येति । अशीतिसहस्राधिकैक-
कक्षं तथैव द्वात्रिंशद्दशविंशतिचतुर्विंशतिविंशतिषोडशाष्टसहस्रप्रमितानि योजनानि
ज्ञातव्यानि । तिर्यग्विस्तारस्तु चतुर्दिग्दिग्भागे यद्यपि त्रसनाड्यपेक्षरज्जुप्रमाणस्तथापि
त्रसरद्वितयद्विभागे लोकात्प्रमाणमिति । तथाचोक्तं “भुवामन्ते स्पृशन्तीनां लोकान्तं
सर्वेदिक्षु च” । अत्र विस्तारेण तिर्यग्विस्तारपर्यन्तमन्द्रत्वेन मंदरावगाहयोजनसहस्रबाहुल्या
मध्यलोकं या चित्रा पृथिवी तिष्ठति तस्या अधोभागे षोडशसहस्रबाहुल्यः स्वभाग-
स्तिष्ठति । तस्मादप्यधश्चतुरशीतियोजनसहस्रबाहुल्यः पङ्कभागः तिष्ठति । ततोऽप्यधोभागे

महातमप्रत्या नामनी छ भूमि छ. तेनी नीचे एक राणुप्रमाण भूमिरहित क्षेत्रमां
निगोदादि पांच स्थावरे लयां छ. रत्नप्रत्या आदि प्रत्येक पृथ्वीनं घनोदधि, घनवात
अने तनुवात ऐ त्रण वायु आधारभूत छ ऐम जणुषुं. छ पृथ्वीमां डेटला नरकनां त्रिस
(उत्पन्न थवानां स्थान) छ ते इमपूर्वक डेटे छ. पलेली भूमिमां त्रीस लाख. शीतमां
पचीस लाख, त्रीशमां पंदर लाख, च्यापीमां दस लाख, पांचमीमां त्रण लाख, छहीमां
नवाणु हजार नवरेषा पंचाणु अने सातमीमां पांच;—ऐ रीते जथा मणीन चार्यानी
लाख त्रिस छ.

एवे रत्नप्रत्या आदि पृथ्वीनां इमपूर्वक पिंरप्रमाण डेटलुं छ ते डेटे छ. पिंर
अरेले गुं ? छीराई अथवा जराई. प्रथम पृथ्वीना एक लाख चार्यानी हजार, शीतला
अचीस हजार, त्रीशला अष्टापीस हजार, च्यापीला च्यापीस हजार, पांचमीला तीन हजार,
छहीला साण हजार अने सातमीला साठ हजार अथवा पिंर जणुषुं. ते पृथ्वीमां
निर्ये (विस्तार) चारे दिशांज्यामां जेके त्रस नादीनी अपेक्षांज्ये एक राणु प्रमाण छ
तेषणु त्रसरद्वित त्रसनादीना अहाराता लाणमां साठला अने सुधी छ. ते ज इणुं छ—
“अनने रफरती पृथ्वीमां प्रमाण अथी दिशांज्यामां साठला अने सुधीनुं छ.”
अथी विस्तारमां निर्ये साठ सुधीनी. छीरांमां जेकरपर्वतनी अथवाहला जेवरी एक
हजार अथवा पलेली त्रिस नामनी पृथ्वी नां डेटेलां छ. ते पृथ्वीनी नीचे साठहजार
अथवा पलेलां अथवा छ. ते अथवागानी नीचे चार्यानी हजार अथवा पलेलां पंच-

कान्तरेषु पंक्तिरहितत्वेन पुष्पप्रकरवृत्कानिचित्संख्येययोजनविस्ताराणि कानिचिदसंख्येय-
योजनविस्ताराणि यानि तिष्ठन्ति तेषां प्रकीर्णकसंज्ञा । इतीन्द्रकथ्रेणीवद्धप्रकीर्णकरूपेण
त्रिधा नरवा भवन्ति । इत्यनेन क्रमेण प्रथमपटलव्याख्यान विज्ञेयम् । तथैव
पूर्वोक्तैकोनपञ्चाशत्पटलेष्वयमेव व्याख्यानक्रमः किन्त्वष्टकश्रेणिष्वेकैकपटलं प्रत्येकैकं
हीयते यावत् सप्तमपृथिव्यां चतुर्विंशतिभागेष्वेकं विलं तिष्ठति ।

रत्नप्रभादिनारकदेहोत्सेधः कथ्यते । प्रथमपटले हस्तत्रयं ततः क्रमवृद्धि-
वशात्त्रयोदशपटले सप्तचापानि हस्तत्रयमङ्गुलपटुकं चेति । ततो द्वितीयपृथिव्या-
दिषु चरमेन्द्रकेषु द्विगुणद्विगुणे त्रियमाणे सप्तमपृथिव्यां चापगतपञ्चकं भवति ।
उपरितने नरके य उत्कृष्टोत्सेधः सोऽधन्तने नरके त्रियोपाधिको जघन्यो भवति,
तथैव पटलेषु च ज्ञातव्यः । आयुःप्रमाणं कथ्यते । प्रथमपृथिव्यां प्रथमे पटले जघन्यं
दशवर्षसहस्राणि तत आगमोक्तक्रमवृद्धिवशादन्तपटले सर्वोत्कर्षेणकसागरोपमम् । ततः

संज्ञा छे. आर दिशा अने आर विदिशाओनी वन्धे पंक्तिरहित विभरायल इत्येनी
पेटे डेरलां संख्यात योजन अने डेरलां संख्यात योजन विस्तारवाथां के विल छे
तेमनी 'प्रकीर्णक' संज्ञा छे. ओ प्रमाणं मन्डक, श्रेणीष्व अने प्रकीर्णकस्य चणु प्रशान्ता
नरक छे. आ रीते प्रथम पटलनुं व्याख्यात जगज्जुं. तेवी न रीते पूर्वोक्त त्रिगुण-
पञ्चरा पटलाभां विलोना व्याख्यातना ओवे न उभ छे पणु प्रत्येक पटलमां आडे
दिशाओनां श्रेणीष्व विलोभां ओडेक विल घटनुं जय छे तेवी सातमी पृथिव्यां आरे
दिशाओभां ओः ओः विल सं. छे.

रत्नप्रभा आदि पृथिवीओना नारदीना शरीरानी ओ'व्या'नि इत्येन इत्याभां व्यापि
छे. प्रथम पटलमां चणु हाथनी ओ'व्या' छे. पटी रने रने चयता चयता तेरना पटलमां
सात मनुष्य. चणु हाथ अने न व्याख्यातनी ओ'व्या' छे. पटी पटी पृथिवी व्यादिता व्यापि
मन्डक विलोभां विलोणी विलोणी इत्यादी अ नरी पृथिवीमां भागेडेता मनुष्यनी ओ'व्या' हाथ
छे. उपरता नरकोभां के इत्येन ओ'व्या' छे तेवानी रने व्यापि नरकोभां विलोना
ओ'व्या' छे. तेवी न रीते पटलाभां चणु जगज्जुं. नारदी लोना व्याख्यात प्रमाणं इते
छे. प्रथम पृथिवीना प्रथम पटलमां वदन्त्य इत्येन रचितं व्याख्यान छे. व्याख्या
व्याख्याभां इत्येनो रचित इति प्रमाणं. तेरता पटलमां ओः सागरप्रमाणं इत्येन व्याख्यान छे.

णरतिरिण कम्मसण्णिपज्जत्ते । गच्छभवे उप्पज्जदि सत्तमणिरयादु तिरिण्व ॥ १ ॥”

इदानीं नारकदुःखानि कथ्यन्ते । तद्यथा—विशुद्धज्ञानदर्शनस्वभावनिज-
परमात्मतत्त्वसम्यक्श्रद्धानुष्ठानभावनोत्पन्ननिर्विकारपरमानन्दैकलक्षणसुखासृतरसा-
स्वादरहितैः पञ्चेन्द्रियविषयसुखास्वादलम्पटैर्विषयादृष्टिजीर्वैर्यदुपाजितं नरकायुर्नरकगत्या-
दिपापकर्म तद्दुदयेन नरके समुत्पद्य पृथिवीचतुष्टये तीव्रोष्णदुःखं, पञ्चम्यां पुनरुपरितन-
त्रिभागे तीव्रोष्णदुःखमधोभागे तीव्रशीतदुःखं, पृष्ठीसप्तम्योरतिशीतोत्पन्नदुःखमनु-
भवन्ति । तथैव छेदनभेदनक्रकचविदारणयंत्रपीडनशूलारोहणादितीव्रदुःखं सहंते तथा-
चोक्तं—“अच्छिणिपीळणमेत्तं णस्थि सुहं दुःखमेव अणुवद्धं । णिये णेरचियाणं
अतोणिसं पञ्चमाणं ॥ १ ॥” प्रथमपृथिवीत्रयपर्यन्तमसुरोदीरितं चेति । एवं ज्ञान्वा,
नारकदुःखदिनाशार्थं भेदाभेदरत्नत्रयभावना कर्तव्या । संक्षेपेणाधोक्तोक्तव्याख्यानं
ज्ञातव्यम् ।

पर्याप्त तथा गर्भज अनुष्य के निर्यथ थाय छे, शातभी नरकभांधी आयेदा छव निर्यथ
ज थाय छे.” १

एवे नारकीयोनां दुःखानुं कथन करे छे—ते आ प्रमाणे—विशुद्ध ज्ञान-दर्शन
केना स्वभाव छे जेवा निज परमात्मतत्त्वनां सम्यक्श्रद्धान-ज्ञान-अनुष्ठानती लायनापी
उत्पन्न निर्विकार परमानन्द केनुं ओइ लक्षण छे जेवा सुखासृतरसा
स्वाद रन्ध्रियता विषयशुभता आस्वादाभां ल'पर जेवा भियादृष्टि छेवाये के नरक-व्यायु
अने नरक-अति आदि पापकर्म उपार्जित कर्युं होय छे तेना उदयपी ते नरकभां उषत्र
अर्धने चार पृष्ठीयोभां तीव्र उष्णतानुं दुःख, पांचशी नरकना उपरना त्रण अतुर्धांग
लागभां तीव्र उष्णतानुं दुःख अने नीचिता ओइ अतुर्धांग लागभां तीव्र शीतनुं दुःख,
तथा पृष्ठी अने शातशी नरकभां अत्यंत शीतपी उत्पन्न धनुं दुःख अतुर्धवे छे,
तेन जे देहन, भेदन, मरवतपी विदारण, घापीभां पीडायानुं, शूली उपर अदायवा
परोदेन तीव्र दुःख सहन करे छे, इपुं ते छे—“नरकभां नारकीयोने भन अने
दिवस लण्डपी अग्निभां गेसता अंगोपता पजडास करहुं पडु सुख नही, परंतु
भरा दुःख जे लागे करे छे, १.” परोडी त्रण पृष्ठीयोभां शूली अतुर्धुआर देवानी
देवीयोभां करे भन दुःख पडु जेवाये छे—एस लण्णने नरकनां दुःखनां चित्तया करवा
आरे जेवायेत नरकवाणी अरवा करवी, अथा रीने नरकभां अतीरिताहुं अरवायेत अतुर्धुं.

जनलक्षत्रयप्रमितात्सकाशाद्धातकीखण्ड एकलक्षणाधिकस्तथैवासंख्येयद्वीपसमुद्रविष्कम्भेभ्यः स्वयम्भूरमणसमुद्रविष्कम्भ एकलक्षणाधिको ज्ञातव्यः । एवमुक्तलक्षणेष्वसंख्येयद्वीपसमुद्रेषु व्यन्तरदेवानां पर्वताद्युपरिगता आवासाः, अधोभूभागगतानि भवनानि तथैव द्वीपसमुद्रादिगतानि पुराणि च, परमागमोक्तमिन्लक्षणानि । तथैव खरभागपङ्कभागस्थितप्रतरासंख्येयभागप्रमाणासंख्येयव्यन्तरदेवावासाः, तथैव द्वासप्ततिलक्षाधिककोटिसप्तप्रमितभवनवासिदेवसंबन्धिभवनानि अकृत्रिमजिनचैत्यालयसहितानि भवन्ति । एवमिति-संक्षेपेण तिर्यग्लोको व्याख्यातः ।

अथ तिर्यग्लोकमध्यस्थितो मनुष्यलोको व्याख्यायते—तन्मध्यस्थितजम्बुद्वीपे सप्तक्षेत्राणि भण्यन्ते । दक्षिणदिग्बिभागादारभ्य भरतद्वीपवत्तद्विदेहरम्यकद्वीपवत्तरावतसंज्ञानि सप्तक्षेत्राणि भवन्ति । क्षेत्राणि कोऽर्थः ? वर्षा वंशा देशा जनपदा इत्यर्थः । तेषां क्षेत्राणां विभागकारकाः पट्ट कुलपर्वताः कथ्यन्ते—दक्षिणदिग्भागमार्दाकृत्य दिग्बन्महादिग्बन्निपथनीलरविमशिशिरसंज्ञा भरतादिमत्तक्षेत्राणामन्तरेषु पूर्वा-

लाभ योजन अधिक अर्थात् आर लाभ योजन धातुहीनं छ. तेवी न रीते व्यसंग्य हीप-समुद्रोना विस्तारथी जेक लाभ योजन अधिक विस्तार स्वयंभूरमण समुद्रना जगुवे. आवा पूर्वोक्त लक्षणायाणा व्यसंग्य हीप-समुद्रोभां पर्वत आदि छपर व्यन्तरदेवाना आवास. नीचेनी पृथ्वीना भागभां लवन तेग न हीप अने समुद्र आदिभां पुर छ. परभागभां इया प्रमाणु तेभनां भिन्न-भिन्न लक्षणा छ. तेवी न रीते परभाग अने पट्टभागभां इलेला प्रतरना व्यसंग्यातभा भागप्रमाणु व्यसंग्य व्यन्तरदेवाना आवा छ ते अने सात इरोर गेतेर लाभ लवनवासी देवानां लवन व्युत्रिम जिन चैत्यालयसहित छ. आ रीते व्यत्यंत संक्षेपभां मध्यलोकांनुं व्याख्यात इथुं.

इवे. तिर्यग्लोकांनी पन्धे इलेला मनुष्यलोकांनुं व्याख्यान इरे छ. ते मनुष्यलोकांनी पन्धे इलेल नभूहीपभां सात क्षेत्रा इलेषाभां आवे छ. दक्षिण दिशाथी सा इरीने लरत. तैभयत. हरि. विरेह. रण्य. तैरुषयत अने चैरावत नामनां सात क्षेत्रा छ. क्षेत्रना सां अर्थ छ? क्षेत्र राजना अर्थ वर्ष, वंश, देश व्यपरा जनपद छ. ते क्षेत्राना विभाग इतार प इलायल छ. दक्षिण दिशा तरुथी सा इरीने तेभनां नाम तैभयत. महा तैभयत. निपथ. नील. रुदिम अने दि.आदि छ. पूर्व-पश्चिम देसावेला आ प पर्वता लरतार सात क्षेत्रोनी पन्धेभां छ. पर्वतना गुं अर्थ छ.

પર્યાયનાઃ પદ્મ દ્વારપરિણઃ પ્રકાશિતઃ પર્વતો ધીરઃ કોઽપેઃ ઃ સર્વપર્યાયઃ પોષાપાંચ
 ક્ષયર્થઃ । તેજાં પર્વતોઽપરિણઃ કલેભઃ પદ્મઃ કોઽપેઃ । પદ્મવચાપનાં વાંચ્યઃ સર્વોર્ણિપદ્મપુર્ણિ
 પુઁડરીકમંજા અર્કવિભાઃ પદ્મ દ્વાર પર્વતઃ । પદ્મ ડારી કોઽપેઃ ? મયોઽમર્ણિવર્ણિ
 નૈભ્યઃ પદ્મવિપદ્મદેભ્યઃ મહાભાગદામપદ્મકીકક્રમેય નિર્મોઽ પાપપુર્વવચાપનાઃ
 કશ્યન્તે । તથાદિ વિગ્રહપદે કશ્યવચાપનામસદસદૈકોષાવમઃકોષાપિઠ્યાપીવન
 પ્રમાણવિચ્છિન્નારુવૈતોમ્ નારેત્તેનમોઽવતનાવૈતમ્પેતોપર્મ પુર્વોદગિખામેન પોતનવચાપનામ્
 ગચ્છન્તિ તતો મહાપદ્મમતીને તોપરિણઃ ક્યાવ પ પૂર્વમ્પા ક્ષુદે પર્વાત તસ્માદ્ દર્શણાર્થે
 નિર્ગમ્ય મનમ્પેતમ્પમમાર્ગમ્પમ્પ રૂપિનેન પૂર્વોપમ્પમ્પદ્મર્ણિનો વિગ્રહાર્થેન મદ્મ
 દ્વારેણ નિર્ગમ્ય તત્ત આર્કમ્પદ્મકીકમામે પૂર્વેય આપરણ પચામાપદ્મકીકમામે દ્વચમ્પેન
 મચ્ચૂતિપદ્મકાવમાદેન તર્થેત પ્રથમ્પાપદ્મકીકમામેદયા દચમ્પેન પોતનાદૈર્ણકીકીકપીવૈવન
 પ્રમાણવિચ્છિન્નારેણ ન પૂર્વેમ્પદ્મે પર્વાત મજ્ઞા । તથા મજ્ઞાર્કવિચ્છિન્નારેણ વિગ્ર
 વ્તપર્વતસ્થપત્તદ્વાનપર્વતેસ્વૈતોપર્મ પર્વાતમ્પારેણ નિર્મન્ય પદ્મદર્શણાર્થિગિખામેનામત્ત

પર્વતનો અર્થ વર્ષવર પર્વત અથવા શીખા પર્વત છે. તે પર્વતોની ઉપર પદ્મનાં કશ્ચી
 ક્ષયન કરે છે. પદ્મ, મહાપદ્મ, તિગિહ, કેશરિ, મહાપુંડરીક અને પુંડરીક નામનાં
 અક્ષત્રિમ છ પદ્મ છે. પદ્મ એટલે શું? પદ્મના અર્થ શરણવર છે. તે પદ્મદિ છ શરણરેખાંથી
 આગમકથિત કમ પ્રમાણે જે ચૈત્ર મહા નદીએ નીકળી છે તેમનું ક્ષયન કરે છે. તે
 આ પ્રમાણે—હિમવત પર્વત પર સ્થિત પદ્મ નામના મહાપદ્મના પૂર્વ તોરણ દ્વારથી અર્ધો
 કોશ ઊંડી, અને છ યોજન એક કોશ પહોળી ગંગા નદી નીકળીને તે જ પર્વતની
 ઉપર પૂર્વ દિશામાં પાંચરેા યોજન શુદ્ધી જાય છે, પછી ત્યાંથી ગંગાકુટની પાસે દક્ષિણ
 તરફ વળીને ભૂમિમાં સ્થિત કુંડમાં પડે છે. ત્યાંથી દક્ષિણ દ્વારમાંથી નીકળીને ભરત
 ક્ષેત્રના મધ્યભાગમાં સ્થિત લંબાઈમાં પૂર્વ-પશ્ચિમ સમુદ્રને સ્પર્શનાર વિજયાર્ધ પર્વતની
 શુદ્ધાના દ્વારમાંથી નીકળીને આર્ષખંડના અર્ધભાગમાં પૂર્વ તરફ વળીને પ્રથમ
 ઊંડાઈ કરતાં દશશુદ્ધી અર્થાત પાંચ કોશ ઊંડી તેમ જ પ્રથમની પહોળાઈ કરતાં દશશુદ્ધી
 અર્થાત સાડી બાસઠ યોજન પહોળી ગંગા નદી પૂર્વ સમુદ્રમાં પ્રવેશ કરે છે. આ
 ગંગાની જેમ સિંધુ નદી પણ તે જ હિમવત પર સ્થિત પદ્મકીકમાંથી પર્વતની ઉપર જ
 પશ્ચિમ દ્વારમાંથી નીકળીને પછી દક્ષિણ દિશા તરફ આવીને વિજયાર્ધ પર્વતની શુદ્ધા

૧ ' ક્રોશાર્ધાધિક પદ્મ યોજન ' इति पाठान्तरं

विजयार्द्धगुहाद्वारेण निर्गत्यार्यखण्डार्द्धभागे पश्चिमेन व्यावृत्त्य पश्चिमसमुद्रे प्रविष्टेति । एवं दक्षिणदिग्विभागसमागतगङ्गासिन्धुभ्यां पूर्वापरायतेन विजयार्द्धपर्वतेन च पट्खण्डा-कृतं भरतक्षेत्रम् ।

अथ महाहिमवत्पर्वतस्यमहापद्मद्वारादक्षिणदिग्विभागेन हिमवतक्षेत्रमध्ये समागत्य तत्रस्थनामिगिरिपर्वतं योजनार्द्धेनाभ्युपगन्ती तस्यैवार्धे प्रदक्षिणं कृत्वा रोहित्पूर्व-समुद्रम् गता । तथैव हिमवत्पर्वतस्थितपद्मद्वारादुत्तरेणागत्य तमेव नामिगिरिं योजनार्धेनाभ्युपगन्ती तस्यैवार्धेप्रदक्षिणं कृत्वा रोहितास्या पश्चिमसमुद्रं गता । इति रोहिद्रो-हितारयासंज्ञं नदीद्वन्द्वं हिमवतसंज्ञजघन्यभोगभूमिक्षेत्रं ज्ञातव्यम् । अथ निपथपर्वत-स्थिततिगिच्छनामद्दारादक्षिणेनागत्य नामिगिरिपर्वतं योजनार्धेनाभ्युपगन्ती तस्यैवार्धेप्रदक्षिणं कृत्वा हरिन्पूर्वसमुद्रम् गता । तथैव महाहिमवत्पर्वतस्यमहापद्मनामद्दारादुत्तरदिग्विभागेना-गत्य तमेव नामिगिरिं योजनार्धेनाभ्युपगन्ती तस्यैवार्धेप्रदक्षिणं कृत्वा हरिश्चान्तानामनदी पश्चिमसमुद्रम् गता । इति हरिद्धरिवांतासंज्ञं नदीद्वयं हरिसंज्ञमध्यमभोगभूमिक्षेत्रं

हारभांथी नीङ्गणीने अर्थभांउना अर्थलागनां पश्चिम तरङ्ग पणीने पश्चिम समुद्रभां प्रवेश करे छे. आ रीते दक्षिणु दिशा तरङ्ग आवेदी गंगा अने शिंथ-अ नदीभांथी अने पूर्व-पश्चिम विस्तरला विजयार्ध पर्वतथी अस्तक्षेत्रना छ अर पथा.

हवे महा हिमवान पर्वत पर स्थित महापद्म गङ्गानी दक्षिणु दिशाभांथी हिमवत् क्षेत्रनी अर्थभांथी आवीने त्यां श्लेख नाजिगिरि पर्वतथी अर्थे योजन दूर रहती ते ७८ पर्वतनी अर्थे प्रदक्षिणु करीने शहित नामनी नदी पूर्व समुद्रभां अर्थ छे. तेवी ७८ रीते हिमवत् पर्वत उपर श्लेख पद्म गङ्गभांथी उत्तर तरङ्ग आवीने ते ७८ नाजि-गिरिथी अर्थे योजन दूर रहती तेनी ७८ अर्थे प्रदक्षिणु करीने रोहितारया नामनी नदी पश्चिम समुद्रभां अर्थ छे. आवी रीते शहित अने रोहितारया नामनी अ नदीभां हिमवत नामना जघन्य भोगभूमिना क्षेत्रभां जणुथी. निपथ पर्वत उपरना तिगिच्छ नामना गङ्गभांथी दक्षिणु तरङ्ग आवीने नाजिगिरि पर्वतथी अर्थे योजन दूर रहती तेनी ७८ अर्थे प्रदक्षिणु करीने हरिश्चान्ताना नामनी नदी पूर्व समुद्रभां अर्थ छे. तेवी ७८ रीते महा हिमवान पर्वत उपर श्लेख महापद्म नामना गङ्गभांथी उत्तर दिशा तरङ्ग आवीने ते ७८ नाजिगिरिथी अर्थे योजन दूर रहती तेनी ७८ अर्थे प्रदक्षिणु करीने हरिश्चान्ताना नामनी नदी पश्चिम समुद्रभां अर्थ छे. आवी रीते हरिश्चान्ताना नामनी अ नदीभां हरि नामना जघन्य भोगभूमि क्षेत्रभां जणुथी. तीउ पर्वतस्थित हेकदि

વિકોચમ્ । તથા ત્રીજા પર્વતવિષ્ણુકેતીવૃક્ષમરુતોપરિમળાતોહરકર્મજો કલ્પમોગ્યપિ-
 ક્ષેત્રે મધ્યેન ગત્વા મેરુમ્મીને મનદનાર્ષકે મિત્રા સ પત્નીણેન યોજનામ્ન મેરુ
 વિદાય પૂર્વમદ્રાણવનમ્ય મધ્યેન રૂચીરેભ્ય સ મધ્યેન ત્રીતાનામની પૂર્વગર્ભ મતા ।
 તથેવ નિપતપર્વતવિષ્ણુકેતમિત્રાતદાતુતમીનોમમામેનામત્વ દેવકુર્મ્મજીવમમોગ્યપિણેવ-
 મધ્યેન ગત્વા મેરુમ્મીને મનદનાર્ષકે મિત્રા સ પત્નીણેન યોજનામ્ન મેરુ વિદાય
 પશ્ચિમમદ્રાણવનમ્ય મધ્યેન પશ્ચિર્વિદેભ્ય સ મધ્યેન ઓતોદ પશ્ચિમગર્ભ મતા ।
 एव त्रीतानीतोदासंज्ञं नदीद्वयं विदेहाभिमाने कर्मभूमिषेत्रे ज्ञानजम् । यत्पूर्वं मह्ना-
 सिन्धुनदीद्वयस्य विष्णुनामगाह्यमाणं भागत्वं तदेव કોષે કોષે નદીગર્ભકે પાત્ર વિદેહ-
 પર્યન્તે દ્વિગુણં દ્વિગુણં જ્ઞાનજમ્ । તથા મહ્ના ચર્મગમરમ્પાત્મારનદીર્ગાહતા, સિન્ધુમિત્યા,
 તદ્દ્વિગુણસંખ્યાનં ગોહિત્રોદિનામ્પાહમમ, ત્રીતાના દ્વિગુણસંખ્યાનં દ્વિદ્વિગુણતાદ્વયમ્,
 તદ્દ્વિગુણં ત્રીતાનીતોદાદ્વયામિત । તથા પશ્ચિમવિષ્ણુકેતીવૃક્ષમરુતોપરિમળાતોહરકર્મજોવનિગતિ-
 ભાગીકૃતૈકયોજનમ્ય ભાગપદ્કં ન પદવિષ્ણુકેતીવૃક્ષમરુતોપરિમળાતોહરકર્મજોવનિગતિ-
 પ્રમાણં, તદ્દ્વિગુણં દ્વિમવતપર્વતે, તસ્માદ્દ્વિગુણં દ્વિમવતક્ષેત્રે, રૂચ્યાદિ દ્વિગુણં દ્વિગુણં

નામના દ્વદ્ભાંથી દક્ષિણ તરફ આવીને ઉત્તરકરુ નામના ઉત્કૃષ્ટ ભાગભૂમિના ક્ષેત્રની
 વચ્ચે થઈને મેરુની પાસે ગજદંત પર્વતને બેદીને, મેરુની પ્રદક્ષિણાથી અર્ધો યોજન દૂર
 રહીને પૂર્વ ભદ્રશાલ વન અને પૂર્વ વિદેહની મધ્યમાં થઈને શીતા નામની નદી પૂર્વ
 સમુદ્રમાં ગઈ છે. તેથી જ રીતે નિપથ પર્વત ઉપરના નિગિછ નામના દ્વદ્ભાંથી ઉત્તર
 તરફ આવીને દેવકુરુ નામના ઉત્તમ ભાગભૂમિ ક્ષેત્રની વચ્ચે થઈને મેરુની પાસે ગજદંત
 પર્વતને બેદીને અને મેરુની પ્રદક્ષિણાથી અર્ધો યોજન દૂર રહીને, પશ્ચિમ ભદ્રશાલ વન અને
 પશ્ચિમ વિદેહની મધ્યમાં થઈને શીતા નામની નદી પશ્ચિમ સમુદ્રમાં ગઈ છે. આ
 રીતે શીતા અને શીતાદા નામની બે નદીઓ વિદેહ નામના કર્મભૂમિના ક્ષેત્રમાં જાણવી.
 પહેલાં જે ગંગા અને સિંધુ-એ બે નદીઓના વિસ્તાર અને અવગાહનું પ્રમાણ કહ્યું છે
 તેનાથી અમણા અમણા વિસ્તાર વગેરે, પ્રત્યેક ક્ષેત્રમાં, અળ્લે નદીઓના, વિદેહ ક્ષેત્ર
 સુધી જાણવા. ગંગા નદી ચૌદ હજાર પરિવાર નદીઓ સહિત છે, સિંધુ પણ એવડી
 જ છે, તેનાથી અમણી સંખ્યાના પરિવારવાળી સહિત અને સહિતાસ્યા એ બે નદીઓ
 છે, હરિત અને હરિકાન્તાનો એનાથી પણ અમણા વિસ્તાર છે, તેનાથી અમણા વિસ્તાર શીતા
 અને શીતાદાનો છે. દક્ષિણથી ઉત્તર પાંચસો છવીસ પૂર્ણાંક છ ઓગણીસાંશ યોજન-
 અને શીતાદાનો છે. દક્ષિણથી ઉત્તર પાંચસો છવીસ પૂર્ણાંક છ ઓગણીસાંશ યોજન-
 પર્વતથી અમણા હિમવત ક્ષેત્રનો, એવી રીતે અમણા અમણા વિસ્તાર વિદેહ ક્ષેત્ર સુધી

विदेहपर्यन्तं ज्ञातव्यम् । तथा पद्मद्वीपो योजनसहस्रायामस्तदर्द्धविष्कम्भो दशयोजना-
वगाहो योजनेकप्रमाणपद्मविष्कम्भस्तस्मान्महापद्मे द्विगुणस्तस्मादपि तिगिंष्टे द्विगुण
इति ।

अथ यथा भरते हिमवत्पर्वतान्निर्गतं गङ्गासिन्धुद्वयं, तथोत्तरे कर्मभूमि-
संज्ञैरावतक्षेत्रे शिखरिपर्वतान्निर्गतं रक्तारक्तोदानदीद्वयम् । यथा च हिमवतसंज्ञे जवन्य-
भोगभूमिक्षेत्रे महाहिमवद्धिमवन्नामपर्वतद्वयान्क्रमेण निर्गतं रोहितरोहितास्यानदीद्वयं,
तथोत्तरे ह्यैरण्यवतसंज्ञजवन्यभोगभूमिक्षेत्रे शिखरिरुक्त्रिमसंज्ञपर्वतद्वयान्क्रमेण निर्गतं
सुवर्णकूलारूपकूलानदीद्वयम् । तथैव यथा हरिसंज्ञमध्यमभोगभूमिक्षेत्रे निषधमहाहिम-
वन्नामपर्वतद्वयान्क्रमेण निर्गतं हरिद्विरिकान्तानदीद्वयं, तथोत्तरे रम्यकमंडमध्यम-
भोगभूमिक्षेत्रे रुक्मिणीलनामपर्वतद्वयान्क्रमेण निर्गतं नारीनरकान्तानदीद्वयमिति
विज्ञेयम् । सुपमसुपमादिपट्टकालसंबन्धिपरमागमोक्तासुरन्नेष्टादिनिहता दमनागरोपम-
कोटिप्रमितावसर्पिणी तथोत्सर्पिणी च यथा भरते वर्तते तथैवैरावते च । अयन्तु

लज्जो. पद्म ३६ ओ३ द्वापर योजन लांशुं. तेनाथी अर्थं पदोणुं अने १३३ योजन
७'३' छे, तेभां ओ३ योजनतुं इअण छे, तेनाथी अभाणुं अदापदाभां अने तेनाथी अभाणुं
तिगिं'छ ३६भां छे.

केवी रीते अस्त ह्यत्रभां हिमवान पर्वतभांधी गंगा अने सिंधु—अ ये नदीभिः
नीहणे छे. तेवी ज रीते उत्तर दिशाभां अंशयत ह्यत्र नामनी इभंलुभिना शिखरि
पर्वतभांधी नीहणती इत्था अने इत्तेतादा नामनी ये नदीभिः छे. केवी रीते हेमवत्
नामनी जवन्य भोगभूमिना ह्यत्रभां अदा हिमवत् अने हिमवत् नामना ये पर्वतभांधी
इभराः नीहणती इदित अने इदितारथा—अ ये नदीभिः छे. तेवी ज रीते इत्तत्रभां
हेरण्यवत नामना जवन्य भोगभूमि ह्यत्रभां शिखरि अने रुक्मि नामना पर्वतभांधी
इभपर्वत नीहणती सुवर्णकूला अने इषकूला—अ ये नदीभिः छे. तेवी ज रीते हेम
हरि नाम अयम भोगभूमि ह्यत्रभां निषध अने अदाहिमवान नामना ये पर्वतभांधी
इभराः नीहणती इदित अने इदितान्ता नामनी ये नदीभिः छे तेभ इत्तत्रभां अने
नामना अयम भोगभूमिना ह्यत्रभां रुक्मि अने नील नामना ये पर्वतभांधी इभपर्वत
नीहणती नारी अने नरकान्तान् ये नदीभिः लज्जो. सुपम सुपमादि ए इण. कूलांधी
परमागमभां अदा प्रभां, अगाण. शरीरवी विवाह अदा इदित इने इराणेर अगाण-
भभाणुं अयवसर्पिणी इत्तसिणी इण लज्जे अस्तत्रभां अने छे. तेवी ज अयवत् इत्तत्रभां

ક્ષેત્ર ઉત્તરકૃરુની જેમ જાણવું.

તે જ મેરુપર્વતની પૂર્વ દિશામાં પૂર્વ-પશ્ચિમ આવીસા હવર ગાજનના વિસ્તાર-
વાણુ વેદીસહિત ભદ્રશાલ વન છે. તેનાથી પૂર્વ દિશામાં કર્મ-ભૂમિ નામનું પૂર્વ
વિદેહ છે. ત્યાં નીલ નામના કૃષ્ણાચલની દક્ષિણ દિશામાં અગે શીતા નદીની ઉત્તરે મેરુ
કરતાં જે ક્ષેત્રો છે તેમના વિભાગોનું કથન કરવામાં આવે છે. તે આ રીતે છે—મેરુની
પૂર્વ દિશામાં જે પૂર્વ ભદ્રશાલ વનની વેદિકા છે તેની પૂર્વ દિશામાં પ્રથમ ક્ષેત્ર છે, ત્યાર
પછી દક્ષિણ-ઉત્તર લંબાયેલો વક્ષાર નામનો પર્વત છે, ત્યાર પછી ક્ષેત્ર છે, ત્યાર પછી
વિભંગા નદી છે, તેની આગળ ક્ષેત્ર છે, તેની આગળ વક્ષાર પર્વત છે, ત્યાર પછી ક્ષેત્ર
છે, ત્યાર પછી પણ વિભંગા નદી છે, ત્યાર પછી ક્ષેત્ર છે, ત્યાર પછી વક્ષાર પર્વત છે,
ત્યાર પછી ક્ષેત્ર છે, પછી વિભંગા નદી છે, પછી ક્ષેત્ર છે, પછી વક્ષાર પર્વત છે, પછી
ક્ષેત્ર છે, ત્યાર પછી પૂર્વ સમુદ્રની પાસે જે દેવારણ્ય નામનું વન છે તેની વેદિકા છે.
એવી રીતે નવ ભીતો વડે આઠ ક્ષેત્રો જાણવાં. તેમનાં ક્રમપૂર્વક નામ કહેવામાં આવે
છે—કચ્છા, સુકચ્છા, મહાકચ્છા, કચ્છાવતી, આવર્તા, લાંગલાવર્તા, પુષ્કલા, પુષ્કલાવતી.
હવે ક્ષેત્રોની મધ્યમાં જે નગરીઓ છે તેમનાં નામ કહે છે : ક્ષેમા, ક્ષેમપુરી,
રિષા, રિષપુરી, ખણ્ણા, મંજૂપા, ઔપધિ અને પુ'ંડરીકિણી,

अथ ऊर्ध्वं शीताया दक्षिणविभागे निपथपर्वतादुत्तरविभागे यान्यष्टक्षेत्राणि तानि कथ्यन्ते । तद्यथा—पूर्वोक्ता या देवारण्यवेदिका तस्याः पश्चिमभागे क्षेत्रमस्ति, तदनन्तरं वक्षारपर्वतस्ततः परं क्षेत्रं, ततो विभङ्गा नदी, ततश्च क्षेत्रं, तस्माद्वक्षार-पर्वतस्ततश्च क्षेत्रं, ततो विभङ्गा नदी, ततः क्षेत्रं, ततो वक्षारपर्वतः, ततः क्षेत्रं, ततो विभङ्गा नदी, तदनन्तरं क्षेत्रं, ततो वक्षारपर्वतस्ततः क्षेत्रं, ततो मेरुद्विग्भागे पूर्वभद्र-शालवनवेदिका भवतीति नवभिन्नमध्येऽष्टौ क्षेत्राणि ज्ञातव्यानि । इदानीं तेषां क्रमेण नामानि कथ्यन्ते—वच्छा १, सुवच्छा २, महावच्छा ३, वच्छावती ४, रम्या ५, रम्यका ६, रमणीया ७, मङ्गलावती ८ चेति । इदानीं तन्मध्यस्थितनगरीणां नामानि कथ्यन्ते—सुसीमा १, कुण्डल्या २, अपराजिता ३, प्रभाकरी ४, अङ्गा ५, पद्मा ६, श्रुमा ७, रत्नसंचया ८ चेति, इति पूर्वविदेहक्षेत्रविभागव्याख्यां समाप्तम् ।

अथ मेरोः पश्चिमदिग्भागे पूर्वापरद्वाविंशतिमहात्रयोजनविष्कम्भो पश्चिमभद्र-शालवनानन्तरं पश्चिमविदेहमिच्छति । तत्र निपथपर्वतादुत्तरविभागे श्रीतोदानया-

इत्ये पश्चि शीता नदीनी दक्षिण दिशायां निपथ पर्वतनी उत्तरे ते व्याः क्षेत्रो छ तेनं इथन इरे छ. ते व्या प्रमाणं—पूर्वोक्तं छ देवारण्यनी वेदिना छ तेनी पश्चिम क्षेत्र छ. त्वास् पश्चि वक्षार पर्वत छ. त्वास् पश्चि क्षेत्र छ. त्वास् पश्चि विभङ्गा नदी छ. पश्चि क्षेत्र छ. त्वास् पश्चि वक्षार पर्वत छ. त्वास् पश्चि क्षेत्र छ. त्वास् पश्चि विभङ्गा नदी छ. त्वास् पश्चि क्षेत्र छ. त्वास् पश्चि वक्षार पर्वत छ. त्वास् पश्चि क्षेत्र छ. पश्चि विभङ्गा नदी छ. त्वास् पश्चि क्षेत्र छ. पश्चि वक्षार पर्वत छ. पश्चि क्षेत्र छ. पश्चि वक्षार पर्वत दिशायां पूर्वोक्तशाल वननी वेदी छ. मेरी रीते तत्र लीते वस्ये व्याः तेरे व्यायां.

इत्ये तेभतां नाम मभपूर्वः इत्ये छ—वच्छा, सुवच्छा, महावच्छा, वच्छावती, रम्या, रम्यका, रमणीया एतेनं नगलावती.

इत्ये तेभती भाषयां व्यावेदी त्वास्तेभतां नाम इत्ये छः सुसीमा, कुण्डला, अपराजिता, प्रभाकरी, अङ्गा, पद्मा, श्रुमा एतेनं रत्नसंचया—ते प्रमाणं पूर्वविदेह-क्षेत्रना विभङ्गादुत्तरविभागव्याख्ये.

इत्ये मभ पर्वत नी पश्चिम दिशायां पूर्वोक्तं व्यावेदी इत्ये वेदिना इत्ये पश्चिम दिशायां पश्चिम विभङ्गा नदी वेदी छ. त्वास् पश्चिम पर्वतनी उत्तरे ते व्याः शीताया

अथ ऊर्ध्वं शीतोदानी उच्यते । तत्राग्रे नदीवद्वयपरिवारविशेषे भागे यानि क्षेत्राणि
 तिष्ठन्ति तेषां विभागभेदं कथयामि । पूर्वभागिना या भूतारण्यवनवेदिका तस्याः पूर्व-
 भागे क्षेत्रं भवति । तदनंतरं वक्षारपरिवारद्वयं क्षेत्रं, ततो विमंगा नदी, ततः क्षेत्रं,
 ततो वक्षारपरिवारः, ततश्च क्षेत्रं, ततश्च विमंगा नदी, ततोर्ध्वं क्षेत्रं, ततो वक्षार-

नदीनी दक्षिणं च क्षेत्रं च तेना विलागं इति च—अरुपरिवारणी पश्चिम दिशाभां च
 पश्चिम लक्ष्मणा वननी वेदिका च तेनी पश्चिम क्षेत्रं च, त्वां पश्चि दक्षिण्यथी उत्तरे
 लंभावेला वक्षार परिवारं च, त्वां पश्चि क्षेत्रं च, पश्चि विलागं नदी च, त्वां पश्चि क्षेत्रं
 च, पश्चि वक्षार परिवारं च, पश्चि क्षेत्रं च, पश्चि विलागं नदी च, पश्चि क्षेत्रं च, पश्चि
 वक्षार परिवारं च, पश्चि क्षेत्रं च, पश्चि विलागं नदी च, पश्चि क्षेत्रं च, पश्चि वक्षार परिवारं
 च, पश्चि क्षेत्रं च, त्वां पश्चि पश्चिम समुद्रनी पार्श्वे च भूतारण्य नामनुं वनं च तेनी
 वेदिका च. आनी रीते नव शीतोनी वन्धे आठ क्षेत्रं च. तेमनां नाम इति च—पद्मा,
 सुपद्मा, महापद्मा, पद्माकावती, शंभा, नलिना, कुमुदा, सलिला. तेनी वन्धे आवेदी
 नगरीयानां नाम इति च—अधुपुरी, सिद्धपुरी, महापुरी, विजयापुरी, अरुपुरी,
 विरुणपुरी, अशोकापुरी अने विशोकापुरी.

इवे शीतोदानी उत्तरे अने नीलकुलायलनी दक्षिणे च क्षेत्रं च तेमना विलाग-
 वेदुं कथनं इति च. पूर्वे इलेली च भूतारण्यवन-वेदिका च तेनी पूर्वे क्षेत्रं च, त्वां
 पश्चि वक्षार परिवारं च, त्वां पश्चि क्षेत्रं च, पश्चि विलागं नदी च, पश्चि क्षेत्रं च, पश्चि
 वक्षार परिवारं च, पश्चि क्षेत्रं च, पश्चि विलागं नदी च, पश्चि क्षेत्रं च, पश्चि वक्षार परिवारं

જ્યાં રાત બંધા દીપ અને સમુદ્રોમાં, દીપ અને સમુદ્રની હદ આંકનારી આઠ
 યોજન ઊંચી વજની દિવાલ થાય છે તેવી રીતે જ'બૂદ્ધીપમાં પણ છે એમ જાણવું. તે
 વેદિકાની બહાર બે લાખ યોજન પહોળા, ઝાળાકાર, આગમમાં કહ્યા પ્રમાણે ક્ષાળ
 હળર યોજન જળની ઊંડાઈ આદિ અનેક આશ્ચર્યા સહિત લગભગ સમુદ્ર છે. તેની બહાર
 ચાર લાખ યોજન ઝાળા વિસ્તારવાળો ધાતકીખંડ દીપ છે. ત્યાં દક્ષિણ ભાગમાં લગભગ
 દધિ અને કાલોદધિ એ બે સમુદ્રોની વેદિકાને સ્પર્શનાર દક્ષિણ-ઉત્તર પથરાયેલો, એક
 હળર યોજનના વિસ્તારવાળો, ચારસો યોજન ઊંચા ઇક્ષ્વાકાર નામનો પર્વત છે. તેવી
 જ રીતે ઉત્તર ભાગમાં પણ એક ઇક્ષ્વાકાર પર્વત છે. તે બે પર્વતોથી વિભાજિત, પૂર્વ
 ધાતકીખંડ અને પશ્ચિમ ધાતકીખંડ એવા બે ભાગ બનણુવા. પૂર્વ ધાતકીખંડ દ્વીપની
 વચમાં ચોરાસી હળર યોજન ઊંચો અને એક હળર યોજન ઊંડો નાનો મેરુ છે. તથા
 પશ્ચિમ ધાતકીખંડમાં પણ એક નાનો મેરુ છે. જેવી રીતે જ'બૂદ્ધીપના મહામેરુના
 ભરતાદિક્ષેત્ર, હિમવત આદિ પર્વત, ગંગા આદિ નદી અને પદ્મ આદિ હ્રદાયુ' દક્ષિણ
 અને ઉત્તર દિશા સંબંધી વર્ણુન કચુ' છે તેમ આ પૂર્વ ધાતકીખંડના અને પશ્ચિમ
 ધાતકીખંડના મેરુ સંબંધી પણ બનણુવું. તેથી ધાતકીખંડમાં જ'બૂદ્ધીપની અપેક્ષાએ
 સંખ્યામાં ભરતક્ષેત્રાદિ બમણા થાય છે, પરંતુ લંબાઈ-પહોળાઈની અપેક્ષાએ બમણા
 નથી. કુલપર્વતો વિસ્તારની અપેક્ષાએ બમણા છે પણ લંબાઈની અપેક્ષાએ બમણા

પર્વતોની ઊંચાઈ અને આંતરમાં નીચા ગિચાની માને તારૂંતા પેઠાન છે. ગરુ પર્વત શિલા
 બાકીના પર્વતોની ઊંચાઈ તેની જંગલદીપમાં કાઠી હતી તેની જ પાંચસર્ધ સુધીના કીર્ણમાં
 જાણવી. તથા દેવ, પર્વત, નદી, દેશ, નગરાદિનાં નામ પણ તે જ છે. તેની જ રીતે
 એ દેશ હિંચી, પાંચરેતા મનુષ્ય પાંચાળી, પાંચરાગ રત્નમય પત્તાદિની વેદિકા પણ એ
 સમાન છે. આ પુસ્કસર્ધદીપમાં પણ સદના આરાના આકારના પર્વતો અને આરાનાં
 છિદ્રો જેવાં ક્ષેત્રા જાણવાં. માનુષોત્તર પર્વતના અંદરના ભાગમાં જ મનુષ્યો રહે છે.
 બહારના ભાગમાં નહીં. તે મનુષ્યોનું જઘન્ય આગુષ્ય અંતર્મુહૂર્તનું, ઉત્કૃષ્ટ આગુષ્ય
 ત્રણ પલ્કનું અને મધ્યમાં મધ્યમ ભેદો અનેક છે. તિર્યંચાનું આગુષ્ય પણ મનુષ્યોની
 સમાન છે. આ રીતે અસંખ્ય દ્વીપ-સમુદ્રોમાં વિસ્તૃત તિર્યંક-સાકની મધ્યમાં અકી-
 દ્વીપપ્રમાણ મનુષ્યલોકનું સંક્ષેપમાં વ્યાખ્યાન કર્યું.

હવે માનુષોત્તર પર્વતથી બહારના ભાગમાં સ્વયંભૂરમણ દ્વીપના અર્ધભાગને
 વીંટળાઈને જે નાગેન્દ્ર નામનો પર્વત છે તેના પૂર્વભાગમાં જે અસંખ્ય દ્વીપ-સમુદ્રો છે
 તેમાં જો કે 'વ્યંતરદેવ નિરંતર રહે છે' એ વચન પ્રમાણે વ્યંતર દેવોના આવાસ છે
 તેપણ એક પલ્કપ્રમાણ આગુષ્યવાળા તિર્યંચાની જઘન્ય ભોગભૂમિ પણ છે એમ જાણવું.
 નાગેન્દ્ર પર્વતની બહાર સ્વયંભૂરમણ અર્ધદ્વીપમાં અને સ્વયંભૂરમણ સમુદ્રમાં વિદેહક્ષેત્ર
 સમાન સદૈવ કર્મભૂમિ અને ચોથો કાળ રહે છે, પરંતુ ત્યાં મનુષ્યો નથી. આ રીતે

एवमुक्तकक्षणतिर्यग्लोकस्य तदभ्यन्तरं मध्यभागवर्तिनो मनुष्यलोकस्य च प्रतिपादनेन संक्षेपेण मध्यमलोकव्याख्यानं समाप्तम् । अथ मनुष्यलोके द्विद्वीनशतचतुष्टयं तिर्यग्लोके तु नन्दीश्वरकुण्डलरुचकाभिधानद्वीपत्रयेषु क्रमेण द्विपञ्चाशच्चतुष्टयचतुष्टयसंख्याश्चाकृत्रिमाः स्वतन्त्रजिनगृहा ज्ञातव्याः ।

अत ऊर्ध्वं ज्योतिर्लोकः कथ्यते । तद्यथा—चन्द्रादित्यग्रहनक्षत्राणि प्रकीर्ण-
तारकाश्चेति ज्योतिष्कदेवाः पञ्चविधा भवन्ति । तेषां मध्येऽस्माद्भूमितलादुपरि
नवत्यधिकमप्यनयोजनान्याकाशे गन्वा तारकविमानाः सन्ति, ततोऽपि योजनदशकं
गन्वा सूर्यविमानाः, ततः परमणीतियोजनानि गन्वा चन्द्रविमानाः, ततोऽपि त्रिलोक्य-
सारकथितक्रमेण योजनचतुष्टयं गते अधिन्यादिनक्षत्रविमानाः, ततः परं योजनचतुष्टयं
गन्वा वृषविमानाः, ततः परं योजनत्रयं गन्वा शुक्राविमानाः, ततः परं योजनत्रये
गते वृहस्पतिविमानाः, ततो योजनत्रयानन्तरं मंगलविमानाः, ततोऽपि योजन-
त्रयान्तरं जनेश्वरविमाना इति । तथा चोक्तं “णडदुत्तरगजमया दस मीनी षडङ्गं

तिर्यङ्लोहना तथा तेना मध्यव्यागभां व्यावेला अनप्य लोहना प्रतिपादन यो मीनेषु
भायभलोहना व्याख्यान शशाभ थयुं, अनप्यलोहनां त्रयसेता व्याख्यानं एवने तिर्यङ्लोहनां
नन्दीश्वरद्वीप, कुण्डलद्वीप एवने रुचद्वीपभां शशाः व्याखन, मार एवने मार व्यखिभ,
स्वतंत्र जिनगृहा जगुयां.

इदं पृथी ल्योतिष् लोहनां वर्णन इहे ऐ, ते व्या प्रभाणि—मंड, सूर्य, चन्द्र,
नक्षत्रो एवने प्रदीर्घता शशाः एरे इति ल्योतिष्पी देय पांश प्रमस्ता ऐ, तेनांशी व्या
भायलोहना भूमीतणशी सातसेता नेष्टुं योजन एपर व्याखारभां तामनां विमाना ऐ,
तेनांशी दश योजन एपर सूर्यनां विमाना ऐ, तेनांशी त्रैसरी योजन एपर चंद्रनां
विमाना ऐ, त्याः पापी त्रैलोहशशाभां इहेल इभ प्रभाणि मार योजन एपर व्यदिनी
व्यारि नक्षत्रनां विमान ऐ, तेना पापी मार योजन एपर रुचनां विमान ऐ, तेना पृथी
प्रण योजन एपर मारनां विमान ऐ, पापी त्रण योजन एपर मण्डपतिनां विमान ऐ,
त्याः पापी त्रण योजन एपर भायणनां विमान ऐ, त्यांशी पाण त्रण योजन एपर मन्दि-
श्वरनां विमान ऐ, ते क इहे ऐ—पुस्तकनेता नेष्टुं, इता, मी, शी, मार, मार, त्रण, त्रण,

કદાનીમયેત્વીપદોનેય ચન્દ્રાદિ ગમંગણા કલ્પયે । તથાદિ ગમ્મુદીપે
 ચન્દ્રદયે સ્વેદયે ચ । અવગોરે ચાપ્તયે, ખાનકીમણ્ડાપે વારણ ચન્દ્રાદિસ્વાય,
 કાલોદ્કમમુદ્રે કિન્નનામિન્નચન્દ્રાદિસ્વાય, પુલકમયં દાપે ડાગમ્મિતચન્દ્રાદિસ્વાય
 ચેતિ । તતઃ પરં મય્તેગત્તમિન્નતમ્મુદીપચન્દ્રાપેનોઃ કિમ્મણિ વિચરણં કિયતે ।
 તણ્ણ અને તણ્ણ ચોચ્છત ઉપર કમપર્વક તારણ, સૂર્ય, ચંદ્ર, નક્ષત્ર, બુધ, શુક્ર, બૃહસ્પતિ,
 મંગળ અને શનિદેવતાં વિમાન છે. ૨. " તે જ્યોતિષી દેવો અટ્ટીદીપમાં મરુની પ્રદક્ષિણા
 કરીને નિરંતર પરિક્રમણ કરે છે. ત્યાં પૃથ્વી, પ્રહર, દિવસાદિરૂપ સ્થૂળ વ્યવહારકાળ
 સમય, નિમિષાદિ સૂક્ષ્મ વ્યવહાર કાળની જેમ જેતકે સમય, પૃથ્વી આદિ વિચક્ષિત ભેદાથી
 રહિત, અનાદિ અનંત કાળાણુ દ્રવ્યમય નિશ્ચયકાળરૂપ ઉપાદાનથી ઉત્પન્ન થાય છે તેપણ
 નિમિત્તભૂત કુંભાર વડે ઉપાદાનરૂપી માટીના પિંડમાંથી અનેક વસ્તુની જેમ ચન્દ્ર, સૂર્ય
 આદિ જ્યોતિષી દેવોનાં વિમાનોના ગમન-આગમનથી એ વ્યવહારકાળ પ્રગટ થાય છે
 તથા જણાય છે, તે કારણે ઉપચારથી તે જ્યોતિષી દેવોથી કરામેલો છે એમ કહેવાય છે.
 નિશ્ચયકાળ તો, કુંભારના ચાકડાના ભ્રમણમાં નીચેની ખીલી બહિરંગ સહકારી થાય
 છે તેમ, તે વિમાનોના ગમનરૂપ પરિણામભૂં બહિરંગ સહકારી કારણુ થાય છે.

હવે અટ્ટીદીપમાં ચંદ્ર અને સૂર્યની સંખ્યા કહે છે. તે આ પ્રમાણે—જ'બૃહ્દીપમાં
 બે ચંદ્ર અને બે સૂર્ય છે, લવણોદક સમુદ્રમાં ચાર ચંદ્ર અને ચાર સૂર્ય છે. ધાતકીખંડ
 દીપમાં બાર ચંદ્ર અને બાર સૂર્ય છે, કાલોદક સમુદ્રમાં બેંતાળીસ ચંદ્ર અને બેંતાળીસ
 સૂર્ય છે, પુષ્કરાર્ધદીપમાં બેંતેર ચંદ્ર અને બેંતેર સૂર્ય છે.

ત્યાર પછી ભરત અને ઐરાવત ક્ષેત્રમાં સ્થિત જ'બૃહ્દીપના ચંદ્ર અને સૂર્યવું
 શિક્કું વર્ણન કરવામાં આવે છે, તે આ પ્રમાણે—જ'બૃહ્દીપની અંદર એકસો એસી

દિવસ સૂર્ય રહે છે તે કહે છે. ** એક માહુર્તમાં ચંદ્ર ૧૭૨૮, સૂર્ય ૧૮૩૦ અને નક્ષત્ર
 ૧૮૩૫ ગગનખંડોમાં ગમન કરે છે તેથી ૬૭ અને ૫ (૧૮૩૫-૧૭૬૮=૬૭; ૧૮૩૫-૧૮૩૦=૫)
 અધિક ભાગથી નક્ષત્રખંડને ભાગવાથી જે માહુર્ત આવે તે માહુર્ત ચંદ્ર અને સૂર્યનાં
 આસન્ન મુહુર્ત જાણવાં. અર્થાત એક નક્ષત્ર ઉપર એટલા માહુર્ત સૂર્યની ચંદ્ર અને સૂર્યની
 સ્થિતિ જાણવી, આ રીતે આ ગાથા દ્વારા આગમમાં કહેલ ક્રમથી વિન્ન વિન્ન દિવસોનો
 સરવાળો કરવાથી ત્રણસો છાસઠ દિવસો થાય છે. જ્યારે દ્વીપની અંદરથી દક્ષિણ દિશાની
 બહાર સૂર્ય ગમન કરે છે ત્યારે એકસો ત્યારી દિવસોને દક્ષિણાયન નામ મળે છે અને
 જ્યારે સૂર્ય સમુદ્ર તરફથી ઉત્તર દિશાની અંદરના માર્ગમાં આવે છે ત્યારે બાકીના
 એકસો ત્યારી દિવસોને ઉત્તરાયણ નામ મળે છે. તેમાં જ્યારે દ્વીપની અંદર કર્કટ
 સંક્રાન્તિના દિવસે દક્ષિણાયનની શરૂઆતમાં પ્રથમ માર્ગની પરિધિમાં સૂર્ય હોય છે
 ત્યારે સૂર્ય વિમાનના આતપનો પૂર્વ-પશ્ચિમ વિસ્તાર ચોરાણું હજાર પાંચસો પચીસ
 યોજન પ્રમાણ હોય છે એમ જાણવું. તે વખતે અહાર મુહુર્તનો દિવસ અને બાર
 મુહુર્તની રાત્રિ થાય છે. પછી ત્યાંથી ક્રમે ક્રમે આતપની હાનિ થતાં જે મુહુર્તના એક-
 સઠમા ભાગમાંથી એક ભાગ જેટલો દરરોજ દિવસ ઘટે છે. અને તે લવણ સમુદ્રના
 અંતિમ માર્ગમાં માહુ મહિનામાં મકરસંક્રાન્તિના ઉત્તરાયણના દિવસે સૂર્યવિમાનના
 આતપનો પૂર્વ-પશ્ચિમ વિસ્તાર જઘન્યપણે ત્રેસઠ હજાર સોળ યોજન પ્રમાણ રહે ત્યાં

પ્રમાણુ સંદેશમાં જ્યોતિષિક લોકનું કથન પૂરું થયું. તેને પણ બ્રહ્મલોકનું કથન
 છે. તે આ પ્રમાણુ—સૌધર્મ, ઈશાન, સાનતકુમાર, માહેન્દ્ર, બ્રહ્મા, બ્રહ્મોત્તર, સ
 કાપિષ્ઠ, શુક, મહાશુક, રાતાર, સદસાર, આનન, પ્રાણ, આરણ અને અન્યુત ના
 સોળ સ્વર્ગ છે. ત્યાંથી આગળ નવ ધૈવિક વિમાન છે, ત્યાંથી ઉપર નવ અનુદિશ ન
 નવ વિમાનોનું એક પટલ છે, તેનાથી પણ ઉપર પાંચ અનુતર નામનાં પાંચ વિમા
 એક પટલ છે. એ રીતે ઉક્ત ક્રમ ઉપર ઉપર વૈમાનિક દેવો રહે છે. આ વાર્તિક વ
 સંબંધવાક્ય અથવા સમુદાય-કથન છે. આદિમાં પ્યાર, મધ્યમાં આઠ અને અંતે
 યોજન પ્રમાણુ ગોળ વ્યાસવાળી, ચાળીસ યોજન ઊંચી જે મેરુ પર્વતની ચૂલિકા છે
 ઉપર દેવકેરુ અથવા ઉત્તરકેરુ નામની ઉત્તમ ભોગભૂમિના મનુષ્યના વાળના અંતરંગ
 અંતરે ઝળળુ વિમાન છે. ચૂલિકા સહિત મેરુ પર્વતની ઊંચાઈનું પ્રમાણુ એક લાખ
 છે. તે (ઊંચાઈ)નાથી શરૂ કરીને દોઢ રાજી પ્રમાણુ જે આકાશક્ષેત્ર છે ત્યાં
 સૌધર્મ અને ઈશાન નામનાં બે સ્વર્ગ છે. તેના ઉપર દોઢ રાજી સુધી સાનતકુમાર
 માહેન્દ્ર નામનાં બે સ્વર્ગ છે, ત્યાંથી અર્ધા રાજી સુધી બ્રહ્મા અને બ્રહ્મોત્તર ન
 બે સ્વર્ગ છે, ત્યાંથી પણ અર્ધા રાજી સુધી લાંતવ અને કાપિષ્ઠ નામનાં બે સ્વર્ગ
 ત્યાંથી ઉપર અર્ધા રાજી સુધી શુક અને મહાશુક નામનાં બે સ્વર્ગ જાણવાં. ત્યાર

भवति, ततोऽप्यर्द्धैरञ्जुपर्यन्तमाननप्राणतनाम स्वर्गयुगलं, ततः परमर्द्धैरञ्जुपर्यन्तमाकाशं
 यावदारणाच्युताभिधानं स्वर्गद्वयं ज्ञातव्यमिति । तत्र प्रथमयुगलद्वये स्वकीयस्वकीय-
 स्वर्गनामानश्चत्वार इन्द्रा विद्येयाः, मध्ययुगलचतुष्टये पुनः स्वकीयस्वकीयप्रथमस्वर्गा-
 भिधान एकैक एवेन्द्रो भवति, उपरिदनयुगलद्वयेऽपि स्वकीयस्वकीयस्वर्गनामानश्चत्वार
 इन्द्रा भवन्ति; इति समुदायेन षोडशस्वर्गेषु द्वादशेन्द्रा ज्ञातव्याः । षोडशस्वर्गादूर्ध्व-
 मेकरञ्जुमध्ये नवैवेयकनवानुदिशपञ्चानुत्तरविमानवामिद्रेवास्त्रिष्टुन्ति । ततः परं तत्रैव
 द्वादशयोजनेषु गतेष्वष्टयोजनवाहृत्या मनुष्यलोकवृत्तपञ्चाधिकचन्द्रास्त्रिष्टुन्ति। तत्रैव
 विस्तारा मोक्षशिला भवति । तस्या उपरि शनोदशिवनद्यातनुदातत्रयमिति । तत्र
 तनुदातमध्ये लोकान्ते केवलज्ञानाद्यनन्तगुणमहिताः सिद्धाः तिष्ठन्ति ।

इदानीं स्वर्गपटलसंख्या कथ्यते — सौम्यैर्गजानयोगे मन्दिषु, मन्नुमार-
 माहेन्द्रयोः सम, ब्रामघ्नोत्तरयोश्चत्वारि, लान्तवशादिष्टयोर्द्वयम्, ध्रुवनाभयुक्तयो-
 पटलमेकम्, शतारमाश्वारयोगेकम्, आननप्राणतयोगेकम्, आरणाच्युतयोस्त्रयमिति ।
 नवसु श्रैवेयकेषु नवकां, नवानुदिशेषु पञ्चके, पञ्चानुत्तरेषु चत्वारि मनुदायेनेऽपरि

अर्धां शब्द शुधी शतार अने शब्दशर नाशनां ये स्वर्गां ऐ, त्यां शयी अर्धां शब्द
 अर्धां शब्द शुधी आनत अने प्राणत नाशनां ये स्वर्गां ऐ, त्यां शयी अर्धां शब्द
 शुधी व्यादाशभां व्याशु अने व्यक्यत नाशनां ये स्वर्गां ऐ, त्यां शयशनां ये शुधी कां
 पातपातानां स्वर्गानां नाशयाणां शार इन्द्रो वापया, यस्वेता शार न शिषो वैत-
 पाताना प्रथम स्वर्गानां नाशयाणां शार इन्द्रो ऐ, त्यां रीति नवैवैषि जेण स्वर्गानां
 शार इन्द्रो वापया, जेण स्वर्गीयी उपर ऐत शब्दभां नव शिषो, नव स्वर्गिषि, मने
 पोम्य मनुत्तर विमानयासी देयो ऐ, त्यां शयी शार शोचत म्पाशय तनां शार ऐत
 वदी अने मनुपदेस (नयी हीय) केवरी शिषुनापीसिजोण शोचतत विमनामर्धां
 आशशिता ऐ, तेनी उपर शोचतवि, यवशत अने तवशत नाशनां शम् शार ऐ, त्यां
 तवशत वलयनी अशियां अने जेणता अने देवशरणावादे अनेत श्चुशक्ति सिद्धो ऐ.

एते स्वर्गानां शब्दानां संख्या एते ऐ - सौम्यैर्गजानुपरि मन्दिषु अने मन्नुमार-
 आननपुशार अने आशनां स्वर्गानां शब्द, एत, अने मन्नुत्तर स्वर्गानां शार, शोचत
 अने शशिषु स्वर्गानां ये शब्द अने शार, इ स्वर्गानां शब्द, शतार अने मनुत्तर
 स्वर्गानां ये, म्पाशय अने शार न स्वर्गानां शब्द अने म्पाशय नव, मन्दिषु स्वर्गानां
 शब्द शार ऐ, नव केवरीशो नव, नव स्वर्गानां शो शिषु अने शो म्पाशयानां शो शिषु

ત્રિપષ્ટિપટલાનિ જ્ઞાતવ્યાનિ । તથા ચોક્તમ્—“ઇગત્તીસસત્તવત્તારિદોણિણવકેવકલ્લવક-
ચદુકપ્પે । તિત્તિયવ્વકેર્કિદિયણામા ઉહુ આદિ તેસટ્ટી ।”

અતઃ પરં પ્રથમપટલવ્યાખ્યાનં ક્રિયતે । ઋજુ વિમાનં ચદુક્તં પૂર્વં મેરુચૂલિ-
કાયા ઉપરિ તસ્ય મનુષ્યક્ષેત્રપ્રમાણવિસ્તારસ્યેન્દ્રકસંજ્ઞા । તસ્ય ચતુર્દિગ્ભાગેષ્વસંખ્યેય-
યોજનવિસ્તારાણિ પંક્તિરૂપેણ સર્વદ્વીપસમુદ્રેષુપરિ પ્રતિદિશં યાનિ ત્રિપષ્ટિવિમાનાનિ
તિષ્ઠન્તિ તેપાં શ્રેણીવદ્ધમંજ્ઞા । યાનિ ચ પંક્તિરહિતપુષ્પપ્રકરવદ્વિદિક્ચતુષ્ટયે તિષ્ઠન્તિ
તેપાં સંખ્યેયાસંખ્યેયયોજનવિસ્તારાણાં પ્રકીર્ણકસંજ્ઞા । ઇતિ સમુદ્રાયેન પ્રથમપટલલક્ષણં
જ્ઞાતવ્યમ્ । તત્ર પૂર્વાપરદક્ષિણશ્રેણિત્રયવિમાનાનિ, તન્મધ્યે વિદિગ્દ્વયવિમાનાનિ ચ
સૌધર્મસમ્બન્ધીનિ ભવન્તિ, શેષવિદિગ્દ્વયવિમાનાનિ તથોત્તરશ્રેણિવિમાનાનિ ચ પુનરી-
જ્ઞાનસમ્બન્ધીનિ । અસ્માત્પટલાદુપરિ જિનદૃષ્ટમાનેન સંખ્યેયાન્યસંખ્યેયાનિ યોજનાનિ
ગત્વા તેનૈવ ક્રમેણ દ્વિતીયાદિપટલાનિ ભવન્તિ । અયં ચ વિશેષઃ—શ્રેણીચતુષ્ટયે

પટલ છે. એ રીતે સમૂહમાં ઉપર ઉપર ત્રેસઠ પટલ બાણ્યાં. તે જ કહ્યું છે કે—“સૌધર્મ
યુગલમાં એકત્રીસ, સાનહુમાર યુગલમાં સાત, બ્રહ્મયુગલમાં ચાર, લાંતવ યુગલમાં બે,
શુક યુગલમાં એક, શતાર યુગલમાં એક, આનત આદિ ચાર સ્વર્ગોમાં છ, પ્રત્યેક ત્રણે
શ્રેણીઓમાં ત્રણ ત્રણ, નવ અનુદિશોમાં એક, પાંચ અનુત્તરોમાં એક—એમ સમૂહરૂપે
ત્રેસઠ ઇન્દ્રક હોય છે.”

હવે આગળ પ્રથમ પટલનું વ્યાખ્યાન કરે છે. મેરુપર્વતની ચૂલિકાની ઉપર
મનુષ્યક્ષેત્ર જેટલા વિસ્તારવાળા પૂર્વોક્ત ઋજુ વિમાનની ઇન્દ્રક સંજ્ઞા છે. તેની ચારે
દિશાઓમાં પંક્તિરૂપે સર્વ દ્વીપ અને સમુદ્રોની ઉપર પ્રત્યેક દિશામાં જે અસંખ્ય યોજન
વિસ્તારવાળા ત્રેસઠ વિમાનો છે તેની ‘શ્રેણીબદ્ધ’ સંજ્ઞા છે. પંક્તિરહિત પુષ્પોની
પેઠે ચારે વિદિશાઓમાં જે સંખ્યાત અને અસંખ્યાત યોજન વિસ્તારવાળાં વિમાનો
છે તેમની “પ્રકીર્ણક” સંજ્ઞા છે. એ રીતે સમૂહમાં પ્રથમ પટલનું લક્ષણ બાણ્યું. તેમાં
પૂર્વ, પશ્ચિમ અને દક્ષિણ—એ ત્રણ શ્રેણીઓનાં વિમાનો, તે ત્રણ દિશાઓની વચ્ચેની
બે વિદિશાઓનાં વિમાનો સૌધર્મ (નામના પ્રથમ સ્વર્ગ) સંબંધી છે. આકીની બે
વિદિશાનાં વિમાનો અને ઉત્તર શ્રણીનાં વિમાનો ઇશાન સ્વર્ગ સંબંધી છે. જિન ભગવાને
જેવા પ્રમાણે આ પટલથી ઉપર સંખ્યાત અને અસંખ્યાત યોજન જતાં તે જ કમ

पटले पटले प्रतिदिशमेकैकविमानं हीयते यावत् पञ्चानुत्तरपटले चतुर्दिक्ष्वैकैकविमानं तिष्ठति । एते सौधर्मादिविमानाश्चतुरशीनित्यसप्तनवतिसहस्रत्रयोविंशतिप्रमिता अकृत्रिम-सुवर्णमयजिनगृहमण्डिता ज्ञातव्या इति ।

अथ देवानामायुःप्रमाणं कथ्यते । भवनवासिषु जयन्त्येन दशवर्षसहस्राणि, उत्कर्षेण पुनरसुरकुमारेषु सागरोपमं, नागकुमारेषु पल्यत्रयं, सुपर्णे सार्धद्वयं, द्वीपकुमारे द्वयं, शेषकृत्पटके सार्धपल्यमिति । व्यन्तरे जयन्त्येन दशवर्षसहस्राणि, उत्कर्षेण पल्य-मधिकमिति । ज्योतिष्कदेवे जयन्त्येन पल्यष्टमविभागः, उत्कर्षेण चन्द्रे लक्षवर्षाधिकं पल्यम्, सूर्ये सहस्राधिकं पल्यं, शेषज्योतिष्कदेवानामागमानुमारेणेति । अथ सौधर्म-ज्ञानयोजयन्त्येन साधिकपल्यं, उत्कर्षेण साधिकसागरोपमद्वयं, सान्द्रकुमार माहेन्द्रयोः साधिकसागरोपमसप्तकं, ब्रह्मब्रह्मोत्तरयोः साधिकसागरोपमदशकं, ज्ञानवक्रादिष्टयोः साधिकानि चतुर्दशसागरोपमानि, शुक्रमहाशुक्रयोः षोडश साधिकानि, जनारमहस्मान-

विशेष ऐ छे—आरे श्रेणीशोभां प्रत्येक परलभां द्वेक दिशाभां ऐकेक विमान शोभां थाय छे अने पांच अनुत्तर परलभां आरे दिशाशोभां ऐकेक विमान शोरे ते. अथा सौधर्म आदि विमाना शोभांसी लाण्य. सन्ताणुं एवम्. त्रेवीश अङ्गिभ. सुवर्णमय जिनशुभेदी शालित छे ऐभ लणुषुं.

एते देवाना आयुष्यनुं प्रमाणुं कहे छे. लवनवासी देवानां लवन्य अशुष्य दश एवम् वर्षनुं छे. अशुभरुमार नामना देवानुं एतुष्ट अशुष्य ऐक सागर. नागकुमारानुं त्रण पद्य. सुपर्णुमारानुं अरी पद्य, द्वीपकुमारानुं ऐ पद्य अने आसीता छ प्रसन्नता लवनवासी देवानुं एतुष्ट अशुष्य दश पद्यनुं छे. व्यन्तरेदेवानां लवन्य अशुष्य दश एवम् वर्षनुं छे अने एतुष्ट अशुष्य ऐक पद्यशी शोरे अर्धित ते. लयोनिशी देवानां लवन्य अशुष्य ऐक पद्यना अशुभा भाग केरुं ते. अङ्गनुं एतुष्ट अशुष्य ऐक पद्य अने ऐक लाण्य वर्ष ते तथा सूर्यनुं एतुष्ट अशुष्य ऐक पद्य अने ऐक एवम् वर्ष छे. आसीता लयोनिशी देवानुं एतुष्ट अशुष्य अशुभ अशुभार. लणुषुं. सौधर्म अने विमान सुवर्णना देवानुं लवन्य अशुष्य ऐक पद्यशी शोरे अर्धित अने एतुष्ट अशुष्य ऐक सागरशी शोरे अर्धित छे. सान्द्रकुमार अने आहेन्द्र सुवर्णना देवानुं अशुष्य सान्द्र कुमारशी शोरे अर्धित. ब्रह्म-ब्रह्मोत्तरनां दश सागरशी शोरे अर्धित. ज्ञानव-क्रादिष्टनां षोड सागरशी शोरे अर्धित. शुक्र-महाशुक्रनां षोड सागरशी शोरे अर्धित. जनार-

ત્રિપષ્ટિપટલાનિ જ્ઞાતવ્યાનિ । તથા ચોક્તમ્—“ઇગત્તીસસત્તચત્તારિદોણિણ્ણકકેવકલ્લક-
ચદુકપ્પે । તિત્તિયણ્ણકેકિંકિંદિયણામા ઉહુ આદિ તેસટ્ટી ।”

અતઃ પરં પ્રથમપટલવ્યાખ્યાનં ક્રિયતે । ઋજુ વિમાનં યદુક્તં પૂર્વં મેરુચૂલિ-
કાયા ઉપરિ તસ્ય મનુષ્યક્ષેત્રપ્રમાણવિસ્તારસ્યેન્દ્રકસંજ્ઞા । તસ્ય ચતુર્દિગ્ભાગેષ્વસંખ્યેય-
યોજનવિસ્તારાણિ પંક્તિરૂપેણ સર્વદ્વોપસમુદ્રેપૂપરિ પ્રતિદિશં યાનિ ત્રિપષ્ટિવિમાનાનિ
તિષ્ઠન્તિ તેષાં શ્રેણીબદ્ધસંજ્ઞા । યાનિ ચ પંક્તિરહિતપુષ્પપ્રકરવદ્વિદિક્ચતુષ્ટયે તિષ્ઠન્તિ
તેષાં સંખ્યેયાસંખ્યેયયોજનવિસ્તારાણાં પ્રકીર્ણકસંજ્ઞા । ઇતિ સમુદ્રાયેન પ્રથમપટલલક્ષણં
જ્ઞાતવ્યમ્ । તત્ર પૂર્વાપરદક્ષિણશ્રેણિત્રયવિમાનાનિ, તન્મધ્યે વિદિગ્દ્વયવિમાનાનિ ચ
સૌધર્મસમ્બન્ધીનિ ભવન્તિ, શેષવિદિગ્દ્વયવિમાનાનિ તથોત્તરશ્રેણિવિમાનાનિ ચ પુનરી-
જ્ઞાનસમ્બન્ધીનિ । અસ્માત્પટલાદુપરિ જિનદૃષ્ટમાનેન સંખ્યેયાન્યસંખ્યેયાનિ યોજનાનિ
ગત્વા તેનૈવ ક્રમેણ દ્વિતીયાદિપટલાનિ ભવન્તિ । અયં ચ વિશેષઃ—શ્રેણીચતુષ્ટયે

પટલ છે. એ રીતે સમૂહમાં ઉપર ઉપર ત્રેસઠં પટલ બાણ્યાં. તે જ કહ્યું છે^૧ કે—“સૌધર્મ
યુગલમાં એકત્રીસ, સાતકુંભાર યુગલમાં સાત, બ્રહ્મયુગલમાં ચાર, લાંતવ યુગલમાં બે,
શુક યુગલમાં એક, શતાર યુગલમાં એક, આનત આદિ ચાર સ્વર્ગોમાં છ, પ્રત્યેક ત્રણે
ઐવેયકોમાં ત્રણ ત્રણ, નવ અનુદિશોમાં એક, પાંચ અનુત્તરોમાં એક—એમ સમૂહરૂપે
ત્રેસઠં ઇન્દ્રક હોય છે.”

હવે આગળ પ્રથમ પટલનું વ્યાખ્યાન કરે છે. મેરુપર્વતની ચૂલિકાની ઉપર
મનુષ્યક્ષેત્ર જેટલા વિસ્તારવાળા પૂર્વોક્ત ઋજુ વિમાનની ઇન્દ્રક સંજ્ઞા છે. તેની ચારે
દિશાઓમાં પંક્તિરૂપે સર્વ દ્વીપ અને સમુદ્રોની ઉપર પ્રત્યેક દિશામાં જે અસંખ્ય યોજન
વિસ્તારવાળા ત્રેસઠં વિમાનો છે તેની ‘શ્રેણીબદ્ધ’ સંજ્ઞા છે. પંક્તિરહિત પુષ્પોની
પેઠે ચારે વિદિશાઓમાં જે સંખ્યાત અને અસંખ્યાત યોજન વિસ્તારવાળાં વિમાનો
છે તેમની “પ્રકીર્ણક” સંજ્ઞા છે. એ રીતે સમૂહમાં પ્રથમ પટલનું લક્ષણ બાણ્યું. તેમાં
પૂર્વ, પશ્ચિમ અને દક્ષિણ—એ ત્રણ શ્રેણિઓનાં વિમાનો, તે ત્રણ દિશાઓની વચ્ચેની
બે વિદિશાઓનાં વિમાનો સૌધર્મ (નામના પ્રથમ સ્વર્ગ) સંબંધી છે. આકીની બે
વિદિશાનાં વિમાનો અને ઉત્તર શ્રેણીનાં વિમાનો ઇશાન સ્વર્ગ સંબંધી છે. જિન ભગવાને
જેવા પ્રમાણે આ પટલથી ઉપર સંખ્યાત અને અસંખ્યાત યોજન જતાં તે જ ક્રમ
પ્રમાણે દ્વિતીય આદિ પટલ છે.

पटले पटले प्रतिदिशमेकैकविमानं हीयते यावत् पञ्चानुत्तरपटले चतुर्दिक्ष्वैकैकविमानं तिष्ठति । एते सौधर्मादिविमानाश्चतुरशीनित्यसप्तनवतिसहस्रत्रयोविंशतिप्रमिता अङ्गत्रिम-
सुवर्णमयजिनगृहमण्डिता ज्ञातव्या इति ।

अथ देवानामायुःप्रमाणं कथ्यते । भवनवासिषु जवन्येन दशवर्षसहस्राणि, उत्कर्षेण पुनरसुरकुमारेषु सागरोपमं, नागकुमारेषु पल्यत्रयं, सुपर्णे सार्धद्वयं, द्वीपकुमारे द्वयं, शेषकुलपटके सार्धपल्यमिति । व्यन्तरे जवन्येन दशवर्षसहस्राणि, उत्कर्षेण पल्य-
मधिकमिति । ज्योतिष्कदेवे जवन्येन पलयाष्टमविभागः, उत्कर्षेण चन्द्रे ऋक्षवर्षाधिकं पल्यम्, सूर्ये सहस्राधिकं पल्यं, शेषज्योतिष्कदेवानामागमानुमारेणेति । अथ सौधर्म-
ज्ञानयोर्जवन्येन साधिकपल्यं, उत्कर्षेण साधिकमागरोपमद्वयं, सानन्दकुमार माहेन्द्रयोः साधिकमागरोपमसप्तकं, ब्रह्मब्रह्मोत्तरयोः साधिकमागरोपमदशकं, लानन्दवशापिष्टयोः साधिकानि चतुर्दशमागरोपमानि, शुक्रमहाशुक्रयोः पौडश साधिकानि, शतारसहस्रार-

विशेष एते—आरे श्रेणीयोर्भां प्रत्येक पटलभां द्वेक दिशाभां त्रैके विमान
योश्च घाय छे अने पांच अनुत्तर पटलभां आरे दिशाओभां त्रैके विमान इते छे. स्या
सौधर्मा आदि विमानो आर्याग्नी लाण्य. सन्ताणुं एवम्. त्रेयीय अष्टत्रिभ. सुपर्णुभय
जिनगृहोधी शालित छे ओभ लणुषुं.

एते देवाना आयुष्यनुं प्रमाण इति छे. अवनवासी देवानां जवन्य स्याशुष्य दश
एवम् वर्षनुं छे. असुररुभार नामना देवानुं इत्यष्ट आयुष्य त्रैके सागर. नागभारोनुं
त्रायु पद्य. सुपर्णुभारोनुं अष्टी पद्य, द्वीपभारोनुं त्रैके पद्य अने आग्नीना ए प्रहाराता
अवनवासी देवानुं इत्यष्ट आयुष्य दश पद्यनुं छे. व्यन्तरेदेवानां जवन्य स्याशुष्य दश
एवम् वर्षनुं छे अने इत्यष्ट आयुष्य त्रैके पद्यधी इति अर्धित छे. कथेनिधी देवानां
जवन्य स्याशुष्य त्रैके पद्यना स्यात्भा भाग जेवन्नुं छे. अर्धनुं इत्यष्ट आयुष्य त्रैके पद्य
अने त्रैके साण वर्ष छे तथा सूर्यनुं इत्यष्ट आयुष्य त्रैके पद्य अने त्रैके एवम् वर्ष
छे. आग्नीना कथेनिधी देवानुं इत्यष्ट आयुष्य स्याणभ अनुसार जेवन्नुं. सौधर्मा अने
विमान शरवर्ना देवानुं जवन्य स्याशुष्य त्रैके पद्यधी इति अर्धित अने इत्यष्ट आयुष्य
त्रैके सागरधी इति अर्धित छे. शतनुंभार अने भारेन्दु शरवर्ना देवानुं स्यादष्ट सप्त
सागरधी इति अर्धित. अवन-अश्रोत्तरभां दश सागरधी इति अर्धित. लानन्द-वशापिष्टभां
दश सागरधी इति अर्धित. शुक्रमहाशुक्रभां पौडश सागरधी इति अर्धित. शतार-

ચોરપ્ટાદશસાધિકાનિ, આનતપ્રાણતયોર્વિંશતિરેવ, આરણાચ્યુતયોર્દ્વાવિંશતિરિતિ । અતઃ પરમચ્યુતાદૂર્ધ્વં કલ્પાતીતનવગ્રૈવેયકેષુ દ્વાવિંશતિસાગરોપમપ્રમાગાદૂર્ધ્વમેકૈકસાગરોપમે વર્ધમાને સત્યેકવિંશતિસાગરોપમાન્યવસાનગ્રૈવેયકે ભવન્તિ । નવાનુદિશપટલે દ્વાવિંશત, પશ્ચાત્તુત્તરપટલે ત્રયસ્ત્રિંશત, ઉત્કૃષ્ટાયુઃ પ્રમાણં જ્ઞાતવ્યમ્ । તદાયુઃ સૌધર્માદિપુ સ્વર્ગેષુ યદુત્કૃષ્ટં તત્પરસ્મિન્ પરસ્મિન્ સ્વર્ગે સર્વાર્થસિદ્ધિં વિદાય જઘન્યં ચેતિ । શેષં વિશેષવ્યાખ્યાનં ત્રિલોકસારાદૌ વોદ્ધવ્યમ્ ।

કિંચ—આદિમધ્યાન્તમુક્તે શુદ્ધબુદ્ધૈકમ્ભાવે પરમાત્મનિ સકલવિમલકેવલ-જ્ઞાનલોચનેનાદર્શે વિશ્વાનીવ શુદ્ધાત્માદિપદાર્થા લોક્યન્તે દૃઙ્યન્તે જ્ઞાયન્તે પરિચ્છિદ્યન્તે । યતસ્તેન કારણેન સ એવ નિશ્ચયલોકસ્તસ્મિન્નિશ્ચયલોકાખ્યે સ્વકીયશુદ્ધપરમાત્મનિ અવલોકનં વા સ નિશ્ચયલોકઃ । “સળ્ળાઓ ય તિલેસ્સા ઈંદિયવસદાય અત્તરુદ્દાણિ । ણાણં ચ દુપ્પત્તં મોહો પાવપ્પદા હોત્તિ । ૧ ।”

સહસ્રારમાં અદાર સાગરથી કાંઈક અધિક, આનત-પ્રાણુતમાં વીસ સાગર જે અને આરણુ-અચ્યુતમાં બાવીસ સાગરનું ઉત્કૃષ્ટ આયુષ્ય છે.

ત્યાર પછી અચ્યુત સ્વર્ગથી ઉપર કલ્પાતીત નવ ગ્રૈવેયકોમાં દરેકમાં ક્રમશઃ બાવીસ સાગર પ્રમાણથી એકેક સાગર વધારે વધારે છે અને એમ કરતાં છેડેડી નવમી ગ્રૈવેયકમાં એકત્રીસ સાગરનું ઉત્કૃષ્ટ આયુષ્ય છે. નવ અનુદિશ પટલમાં બત્રીસ સાગરનું અને પાંચ અનુત્તર પટલમાં તેત્રીસ સાગરના ઉત્કૃષ્ટ આયુષ્યનું પ્રમાણ જાણવું.

સૌધર્મ આદિ સ્વર્ગમાં જે ઉત્કૃષ્ટ આયુષ્ય છે તે આયુષ્ય સર્વાર્થસિદ્ધિ સિવાય ઉપર ઉપરના સ્વર્ગમાં જઘન્ય આયુષ્ય છે. બાકીનું વિશેષ વ્યાખ્યાન ત્રિલોકસાર આદિમાંથી જાણવું.

વિશેષ—આદિ-મધ્ય-અન્તરલિત, શુદ્ધ-બુદ્ધ-એક સ્વભાવ પરમાત્મામાં સકલ નિર્મળ કેવળજ્ઞાનરૂપ નેત્ર વડે અરીસામાં પ્રતિબિંબોની પેઠે, શુદ્ધાત્મા આદિ પદાર્થો આલોકિત થાય છે-દેખાય છે-જણાય છે-પરિચ્છિન્ન થાય છે તેથી તે કારણે તે જ (શુદ્ધાત્મા જ) નિશ્ચયલોક છે અથવા તે નિશ્ચયલોક નામના પોતાના શુદ્ધ પરમાત્મામાં અવલોકન તે નિશ્ચયલોક છે. “સળ્ળાઓ ય તિલેસ્સા ઈંદિયવસદાય અત્તરુદ્દાણિ । ણાણં ચ દુપ્પત્તં મોહો પાવપ્પદા હોત્તિ ॥ (શ્રી પંચાસ્તિકાય ગાથા ૧૪૦.)

[અર્થઃ—સંસાર, ત્રણ લેશ્યા, ઇન્દ્રિયોને વશ થવું, આત્મ અને શૈલ ધ્યાન દુઃખપુત્ર (ખોશ કામમાં જોડાયેલું) જ્ઞાન અને મોહ-એ બંધાં પાપ આપનાર છે.]—આ ગાથામાં કહેલા વિભાવપરિણામથી શરૂ કરીને સમસ્ત શુભાશુભ

कृत्वा समस्तशुभाशुभसंकल्पविकल्पत्यागेन निजशुद्धात्मभावनोत्पन्नपरमाह्लादैकसुखामृत-
रसास्वादानुभवनेन च या भावना सैव निश्चयलोकानुप्रेक्षा । शेषा पुनर्व्यवहारेणेत्येवं
संक्षेपेण लोकानुप्रेक्षाव्याख्यानं समाप्तम् ॥ १० ॥

अथ बोधिदुर्लभानुप्रेक्षां कथयति । तथाहि एकेन्द्रियविकलेन्द्रियपंचेन्द्रियसंज्ञि-
पर्याप्तमनुष्यदेशकुलरूपेन्द्रियपटुत्वनिर्व्याध्यायुष्करवृद्धिसद्धर्मश्रवणग्रहणधारणश्रद्धानसंयम-
विषयशुद्ध्यावर्त्तनक्रोधादिकपायनिवर्त्तनेषु परं परं दुर्लभेषु कथंचित् काकतालीयन्यायेन
लक्ष्येष्वपि तल्लक्ष्यरूपबोधैः फलभूतस्वशुद्धान्मसंविद्यात्मकनिर्मलधर्मध्यानशुक्लध्यान-

संकल्प-विकल्प त्यागीनि, निज शुद्धात्मभावनाधी उत्पन्न परम-आह्लादादृश्य ऐक्य
शुभाशुभना रसास्वादाना अनुभवधी के भावना देय, ते न निश्चयलोकानुप्रेक्षा छे,
पादीनी व्यवहारधी छे.

अे रीते संक्षेपधी लोक-अनुप्रेक्षानुं व्याख्यान समाप्त थयुं. १०.

इये, बोधिदुर्लभानुप्रेक्षा इते छे : ऐक्येन्द्रिय, विकलेन्द्रिय, पंचेन्द्रिय, मंजी,
पर्याप्त, अनुष्य, उत्तमदेश, उत्तमकृपा, सुंदररूप, इन्द्रियोनी पूर्णता, नीरोगपाप, लोक
आयुष्य, उत्तम बुद्धि, सतधर्मनुं श्रवण, ग्रहण, धारण तथा श्रद्धान, संयम, विषय-
शुभधी छुट्टुं अने हाधादि इपायानी निवृत्त अे अधां उत्तरेत्तर दुर्लभ ते. इतार
हाकतालीय न्यायधी अे अधां प्रापत यथा इतां तेमनी प्राप्तिषु 'बोधि'ना इयत्तु
अधी स्वशुद्धात्माना संवेदनात्मकं निर्भया धर्मध्यान-शुक्लध्यानरूप परम समाधि दुर्लभ

ગુણાસ્પદમર્હત્પદં સિદ્ધપદં ચ લભતે । તેન કારણેન ધર્મ એવ પરમરસરસાયનં નિધિનિધાનં
કલ્પવૃક્ષઃ કામધેનુચિન્તામણિરિતિ । કિં વહુના, યે જિનેશ્વરપ્રણીતં ધર્મં પ્રાપ્ય દ્વદમતયો
જાતાસ્ત એવ ધન્યાઃ । તથા ચોક્તમ્ “ ધન્યા યે પ્રતિવુદ્ધા ધર્મે સ્વલુ જિનવરૈઃ સમુપ-
દિષ્ટે । યે પ્રતિપન્ના ધર્મં સ્વભાવનોપસ્થિતમનીપાઃ । ૧ । ” ઇતિ સંક્ષેપેણ ધર્માનુપ્રેક્ષા
સમાપ્તા ॥ ૧૨ ॥

ઇત્યુક્તલક્ષણા અનિત્યાશરણસંસારૈકત્વાન્યત્વાશુચિત્વાસ્રવસંવરનિર્જરાલોકવોધિ-
દુર્લભધર્મતત્ત્વાનુચિન્તનસંજ્ઞા નિરાસ્રવશુદ્ધાત્મતત્ત્વપરિણતિરૂપસ્ય સંવરસ્ય કારણભૂતા
દ્વાદશાનુપ્રેક્ષાઃ સમાપ્તાઃ ।

અથ પરીપહજયઃ કથયતે—ક્ષુત્પિપાસાશીતોષ્ણદંશમશકનાગન્યારતિસ્ત્રીચર્યા-
નિપઘાશચ્યાઽઽક્રોશવધયાચનાલાભરોગતૃણસ્પર્શમલસત્કારપુરસ્કારપ્રજ્ઞાઽજ્ઞાનાદર્શનાનીતિ

અનંત સુખાદિ શુભાનાં સ્થાનભૂત અહીં તપદ અને સિદ્ધપદને પ્રાપ્ત કરે છે. તે કારણે
ધર્મ જ પરમરસનું રસાયણ, નિધિઓનું નિધાન, કલ્પવૃક્ષ, કામધેનુ અને ચિન્તામણિ
છે. વિશેષ શું કહેવું? જ્યો જિનેન્દ્રદેવે કહેલા ધર્મને પામીને દેહ શ્રદ્ધાવાળા (સમ્યક્-
દષ્ટિ) થયા છે તે જ ધન્ય છે. કહ્યું પણ છે કે “ ધન્યા યે પ્રતિવુદ્ધા ધર્મે સ્વલુ જિનવરૈઃ
સમુપદિષ્ટે । યે પ્રતિપન્ના ધર્મં સ્વભાવનોપસ્થિતમનીપાઃ ॥ ” [અર્થઃ—જિનવરોએ સમ્યક્
પ્રકારે ઉપદેશેલા ધર્મથી જ્યો પ્રતિબોધ પામ્યા છે તે ખરેખર ધન્ય છે અને જ્યોએ
સ્વ-ભાવનામાં પોતાની શુદ્ધિ જોડીને ધર્મ પ્રાપ્ત કર્યો છે તેઓને ધન્ય છે.] ”

એ રીતે સંક્ષેપમાં ધર્મ-અનુપ્રેક્ષા સમાપ્ત થઈ. ૧૨.

આ રીતે પૂર્વોક્ત લક્ષણવાળી અનિત્ય, અશરણ, સંસાર, એકત્વ, અન્યત્વ,
અશુચિત્વ, આસ્રવ, સંવર, નિર્જરા, લોક, યોધિદુર્લભ અને ધર્મતત્ત્વના ચિન્તનરૂપ
સંજ્ઞાવાળી, આસ્રવરહિત શુદ્ધાભવત્ત્વમાં પરિણતિરૂપ સંવરના કારણભૂત આર અનુપ્રેક્ષા
સમાપ્ત થઈ.

દાવે પરિપહજયનું કથન કરે છે—ભૂખ, તરસ, શીત, ગરમી, ડાંસ-મચ્છર, નમ-
પણ, અરતિ, સ્ત્રી, ગમન, આસન, શય્યા, આક્રોશ, વધ, યાચના, અલાભ, શેગ,
વૃણસ્પર્શ, મગ, સન્કાર-પુરસ્કાર, પ્રજ્ઞા, અજ્ઞાન અને અદર્શન—એ બાવીસ પરિવહો

द्राविंशतिपरीपदा विज्ञेयाः । तेषां क्षुधादिवेदनानां तीव्रोदयेऽपि सुखदुःखजीवितमरण-
लाभालाभनिदाप्रशंसादिममत्तारूपपरममामाधिकेन नवतरशुभाशुभकर्मसंवरणचिरंतनशुभा-
शुभकर्मनिर्जरणसमर्थेनार्यं निजपरमात्मभावनासंजातनिर्विकारनित्यानंदलक्षणसुखामृत-
संविज्ञेयचलनं स परीपटजय इति ।

अथ चारित्र्यं कथयति । शुद्धोपयोगलक्षणनिश्चयारत्नत्रयपरिणते स्वशुद्धात्म-
स्वरूपे चरणमवस्थानं चारित्र्यम् । तच्च तारतम्यभेदेन पञ्चविधम् । तथाहि—मर्षे
जीवाः केवलज्ञानमया इति भावनारूपेण नमत्तलक्षणं नामाधिकम्, अथवा परम-
स्वाम्यवस्थेन युगपत्समस्तशुभाशुभकर्मफलपविकल्पन्यागरूपममाधिक्यं वा, निर्विकार-
स्वसंवित्त्वलेन रागद्वेषपरिहाररूपं वा, स्वशुद्धान्मानुभूतिवलेनार्जुनैर्गोपनिग्यागरूपं वा,
समस्तसुखदुःखादिमध्यस्थरूपं चेति । अथ छेदोपस्थापनं कथयति—यदा युगद्वयमस्त-
विकल्पन्यागरूपे परममामाधिकं स्थातुमशक्तोऽयं जीवस्तदा समस्तद्विगाढतन्त्रेणा-
ब्रह्मपरिग्रहेभ्यो विरतिर्व्रतमित्यनेन पञ्चप्रकारविकल्पभेदेन व्रतकोटेन गगादिरिन्द्र-

वत्पुत्रा, ते क्षुधाधि वेदनाशोना तीव्र उदय तथा छतां भय, सुख-दुःख उदयन-अस्त, लाभ-अलाभ, निदा प्रशंसा आदिशां समताय परम साभासि परे—ते के साभास साभासि) तथा शुभाशुभ इर्भाना संवर इत्याशां मने वृतां गच्छामय र्भानां निन्देय इत्याशां समर्थं छे तेना परे निज परमात्मभावनाधी इत्येत निर्विकार, निज नोदयदुः शुभाशुभतना अनुभावमांशी यलित न धृष्टं ते परिपटजय छे.

एते, आश्रितन् इत्यत इरे छे—गणोपयोगलक्षण निश्चयारत्नत्रयमशी पवित्रनिःप निजगुणात्मस्वरूपमां के वारुण-स्थित इरी ते आश्रित छे, ते तारतम्यभेदधी पवि प्रहारन् छे, ते शा प्रभासि—सर्वे एते उदयवेदनाज्ञानमय छे मोदी व्यावनाधी ते समताय परिणाम ते साभासि छे मध्यया परम स्वसंयता अथधी युगपत समस्त सुभाशुभ संरूप-विद्वेषाना त्यागःप साभासि तेनां लक्षण छे ते साभासि छे मध्यया निर्विकार स्वसंवेदनता अथधी साय-द्वेषना परिहारःप साभासि छे मध्यया निज गुणात्मना अनुभावना अथधी म्पार्त् मने रौद्रस्थातना परिन्यागःप साभासि छे मध्यया समस्त सुख-दुःखादिशां सर्वमध्यभावःप साभासि छे.

एते, संवेदनेसायतनं इत्यत इरे छे उदये उदय इरे समस्त विमर्षिता, नवज्ञान परम साभासिमां स्थित पर्याने म्प एते म्पारत्न केर छे, एते म्पारत्न विज, म्पारत्न मोदी, म्पारत्न मने पविमर्षधी विरति ते इत छे—के प्रभासि म्पारत्न विद्वय-

રૂપસાવદ્યેભ્યો નિવર્ત્ય નિજશુદ્ધાત્મન્યાત્માનમુપસ્થાપયતીતિ છેદોપસ્થાપનમ્ । અથવા છેદે વ્રતલખણે સતિ નિર્વિકારસ્વસંવિત્તિરૂપનિશ્ચયપ્રાયશ્ચિત્તેન તત્સાધકવહિરંગ-વ્યવહારપ્રાયશ્ચિત્તેન વા સ્વાત્મન્યુપસ્થાપનં છેદોપસ્થાપનમિતિ । અથ પરિહારવિશુદ્ધિ કથયતિ—“તીસં વાસો જન્મે વાસપુહત્તં ચુ તિત્થયરમૂલે । પચ્ચક્ષણં પઠિદો સંજ્ઞુણ દુગાઝ ય વિહારો ॥ ૧ ॥” ડતિ ગાથાકથિતક્રમેણ મિથ્યાત્વરાગાદિવિકલ્પમલાનાં પ્રત્યાખ્યાનેન પરિહારેણ વિશેષેણ સ્વાત્મનઃ શુદ્ધિર્નર્મલ્યં પરિહારવિશુદ્ધિચારિત્રમિતિ । અથ સૂક્ષ્મસામ્પરાયચારિત્રં કથયતિ । સૂક્ષ્માતીન્દ્રિયનિજશુદ્ધાત્મસંવિત્તિવલેન સૂક્ષ્મલોભા-મિધાનસામ્પરાયસ્ય કપાયસ્ય યત્ર નિરવશેષોપશમનં ક્ષપણં વા તત્સૂક્ષ્મસામ્પરાય-ચારિત્રમિતિ । અથ યથાખ્યાતચારિત્રં કથયતિ—યથા સહજશુદ્ધસ્વભાવત્વેન નિષ્કમ્પ-ત્વેન નિષ્કપાયમાત્મસ્વરૂપં તથૈવાખ્યાતં કથિતં યથાખ્યાતચારિત્રમિતિ ।

ઈદાનીં સામાયિકાદિચારિત્રપશ્ચકસ્ય ગુણસ્થાનસ્વામિત્વં કથયતિ । પ્રમત્તા-

ભેદ વડે-વ્રતરૂપ છેદ વડે રાગાદિ વિકલ્પરૂપ સાવદ્યોથી પોતાને યાછે વાળીને નિજ-શુદ્ધાત્મામાં પોતાને સ્થાપે છે તે છેદાપસ્થાપન છે અથવા છેદ અર્થાત્ વ્રતને ભંગ થતાં નિર્વિકાર સ્વસંવેદનરૂપ નિશ્ચય-પ્રાયશ્ચિત્તથી અથવા તેના સાધક બહિરંગ વ્યવહાર-પ્રાયશ્ચિત્તથી પોતાના આત્મામાં સ્થિત થવું તે છેદાપસ્થાપન છે. હવે, પરિહારવિશુદ્ધિનું કથન કરે છે : “તીસં વાસો જન્મે વાસપુહત્તં ચુ તિત્થયરમૂલે । પચ્ચક્ષણં પઠિદો સંજ્ઞુણ દુગાઝ ય વિહારો ॥” (અર્થ:—જે જન્મથી ત્રીસ વર્ષ સુખમાં વ્યતીત કરીને, વર્ષ પૃથક્કથ (આઠ વર્ષ) સુધી તીર્થકરનાં ચરણોમાં પ્રત્યાખ્યાન નામનું નવમું પૂર્વ ભણીને, ત્રણે સંધ્યાકાળ સિવાયના સમયે દરરોજ બે કોશ ગમન કરે છે)”—આ ગાથામાં કહેલા ક્રમ પ્રમાણે મિથ્યાત્વ, રાગ આદિ વિકલ્પમજોના પ્રત્યાખ્યાનથી-‘પરિહારથી’ વિશેષપણે પોતાના આત્માની જે ‘શુદ્ધિ’ અર્થાત્ નિર્મળતા છે તે પરિહારવિશુદ્ધિ ચારિત્ર છે.

હવે, સૂક્ષ્મસાંપરાય ચારિત્રનું કથન કરે છે:—સૂક્ષ્મ અતીન્દ્રિય નિજશુદ્ધાત્મ-સંવેદનના બળથી સૂક્ષ્મલોભ નામના સાંપરાયનો-કપાયનો જ્યાં પૂર્ણપણે ઉપશમ કે ક્ષય થાય છે તે સૂક્ષ્મસાંપરાય ચારિત્ર છે.

હવે, યથાખ્યાત ચારિત્રનું કથન કરે છે—‘યથા’ અર્થાત્ જેવું સહજ શુદ્ધ-સ્વભાવપણેને લીધે, નિષ્કપપણેને લીધે, નિષ્કપાય (કપાય વિનાનું) આત્માનું સ્વરૂપ છે તેવું જ જે ‘આખ્યાન’ અર્થાત્ કહેવામાં આવ્યું છે તે યથાખ્યાત ચારિત્ર છે.

હવે, સામાયિકાદિ પાંચ પ્રકારનાં ચારિત્રનું ગુણસ્થાનસ્વામિત્વ કહે છે—પ્રમત્તા,
૧. જે મોક્ષસ્થાન છેવડાં ગાથા ૪૭૩.

प्रमत्तापूर्वनिवृत्तिसंज्ञगुणस्थानचतुष्टये सामायिकचारित्रं भवति छेदोपस्थापनं च, परिहार-
विशुद्धिस्तु प्रमत्ताप्रमत्तगुणस्थानद्वये, सूक्ष्मसांपरायचारित्रं पुनरेकस्मिन्नेव सूक्ष्मसाम्पराय-
गुणस्थाने, यथाख्यातचारित्रमुपशान्तकपायधीणकपायसयोगिजिनायोगिजिनाभिधान-
गुणस्थानचतुष्टये भवतीति । अथ संयमप्रतिपक्षं कथयति—संयमसांसंयमसंज्ञं दार्शनिकाद्यैका-
दशभेदभिन्नं देशचारित्रमेकस्मिन्नेव पञ्चमगुणस्थाने ज्ञातव्यम् । असंयमस्तु मिथ्या-
दृष्टिमासादनमिश्राविरतसम्पददृष्टिसंज्ञगुणस्थानचतुष्टये भवति । इति चारित्रव्याख्यानं
समाप्तम् ।

एवं व्रतमितिगुमिधर्मद्वयादनुप्रेक्षापरीपदजयचारित्राणां भावसंवरचारण-
भूतानां यद्व्याख्यानं कृतं, तत्र निश्चयरत्नत्रयसाधकव्यवहाररत्नत्रयरूपस्य शुद्धोप-
योगस्य प्रतिपादकानि यानि चारयानि तानि पापास्रवसंवरणानि ज्ञातव्यानि । यानि
तु व्यवहाररत्नत्रयसाध्यस्य शुद्धोपयोगलक्षणनिश्चयरत्नत्रयस्य प्रतिपादकानि यानि

अप्रमत्त, अपूर्वकृष्ण अपने अनिवृत्तकृष्ण नामनां चार गुणस्थानाभां साधयिष्यामि
अने छेदापरस्थापन चारित्र लेख्ये छे, परिहारविशुद्धि चारित्र प्रमत्त अपने अप्रमत्त—
ये गुणस्थानाभां लेख्ये छे, सूक्ष्मसांपराय चारित्र ओह सूक्ष्मसांपराय (वशाभा) उपस्थापनभां
क लेख्ये छे, यथाख्यात चारित्र उपशांतकपाय, धीणकपाय, संयोगीजिन अपने व्येकी-
जिन नामनां चार गुणस्थानाभां लेख्ये छे.

दवे, संयमना प्रतिपक्षत्वं स्थान इरे छे, दार्शनिक स्याति अगिष्यार प्रतिपक्षत्वं
साधयिष्यात्, संयमसांसंयम नामत्वं देशचारित्र ओह पांशभा गुणस्थानभां क वदयिष्यात्,
असंयम मिथ्यादृष्टि, सासादन, मिश्र अपने अपविरत संयमसि नामनां चार गुणस्थानाभां
लेख्ये छे, अथा इति चारित्रत्वं व्याख्यान समाप्तं यथा.

अथा इति व्रत, सगिति, शुषि, धर्म, चार अलप्रेक्षा, परिपदद्वय अपने चारित्रद्वय
व्याख्यानवर्तां मरुत्तानं के व्याख्यान इति तेषां लक्ष्यरत्नत्रयसाधक साधक व्यवहाररत्नत्रय-
प्रत्यक्ष साधयिष्यात् प्रतिपादन इत्येतां के चारयो रे तेने पापास्रवना साधयिष्यात्
वदयिष्यात्, अपने के व्यवहाररत्नत्रयदी साध्य साधयिष्यात् साधयिष्यात्

પુણ્યપાપદ્વયસંવરકારણાનિ ભવન્તીતિ જ્ઞાતવ્યમ્ । અન્નાહ સોમનામરાજશ્રેષ્ઠી—ભગવન્નેતેષુ
વ્રતાદિસંવરકારણેષુ મધ્યે સંવરાનુપ્રેક્ષૈવ સારભૂતા, સા ચૈવ સંવરં કરિવ્યતિ કિં
વિશેષપ્રપન્નેતિ । ભગવાનાહ—ત્રિગુણિલક્ષણનિર્વિકલ્પસમાધિસ્થાનાં યતીનાં તયંવ પૂર્વતે
તત્રાસમર્થાનાં પુનર્વદ્ધુપ્રકારેણ સંવરપ્રતિપક્ષભૂતો મોહો વિજૃમ્ભતે, તેન કારણેન વ્રતાદિ-
વિસ્તરં કથયન્ત્યાચાર્યાઃ “અસિદિસદં કિરિયાણં અકિરિયાણં તુ દોઃ સુલસીદી । સત્તદ્વી
અણ્ણાણીણં વેણદ્યાણં હુંતિ વત્તીસં । ૧ । જોગા પયહિપદેસા ઠિદિઅણુભાગા
કસાયદો હુંતિ । અપરિણદુચ્છિણ્ણેસુ ય વંધો ઠિદિકારણં ણત્થિ । ૨ । ” ॥ ૩૫ ॥
एवं संवतरत्नव्याख्याने सूत्रद्वयेन तृतीयं स्थलं गतम् ।

પ્રતિપાદન કરનારં વાક્યો છે તેને પુણ્ય-પાપ એ બન્નેના સંવરનાં કારણ બાણવાં^૧,
અહીં સોમ નામના રાજશ્રેષ્ઠી કહે છે કે હે ભગવાન ! આ વ્રતાદિ સંવરનાં
કારણોમાં સંવર-અનુપ્રેક્ષા જ સારભૂત છે, તે જ સંવર કરશે, તે પછી વિશેષ વિસ્તારથી
શો લાભ ? ભગવાન નેમિચન્દ્ર આચાર્ય કહે છે—ત્રિગુણિલક્ષણવાળી નિર્વિકલ્પ-
સમાધિમાં સ્થિત મુનિઓને તેનાથી જ (સંવર-અનુપ્રેક્ષાથી જ) સંવર થઈ બધ છે
પણ તેમાં અસમર્થ જીવોને અનેક પ્રકારે સંવરનો પ્રતિપક્ષી એવો મોહ ઉત્પન્ન થાય છે
તે કારણે આચાર્યો વ્રતાદિનું વિસ્તાર-કથન કરે છે. “અસિદિસદં કિરિયાણં અકિરિયાણં
તુ દોઃ સુલસીદી । સત્તદ્વી અણ્ણાણીણં વેણદ્યાણં હુંતિ વત્તીસં ॥ ૨ ॥ [અર્થ:—ક્રિયાવાદી-
ઓના એકસો એંસી, અક્રિયાવાદીઓના ચોર્યાંસી, અજ્ઞાનીઓના સડસઠ અને વૈનયિકોના
બત્રીસ; એવી રીતે કુલ પાખંડીઓના ત્રણસો ત્રસઠ ભેદ છે.] ” “જોગા પયહિપદેસા
ઠિદિઅણુભાગા કસાયદો હુંતિ । અપરિણદુચ્છિણ્ણેસુ ય વંધો ઠિદિકારણં ણત્થિ ॥ ૩ ॥
[અર્થ:—યોગથી પ્રકૃતિ અને પ્રદેશ તથા ક્ષાયથી સ્થિતિ અને અનુભાગબંધ
થાય છે, જેમને ક્ષાયનો ઉદય નથી તથા ક્ષાયોનો ક્ષય થયો છે તેમને (ઉપશાન્ત
ક્ષાય, ક્ષીણક્ષાય અને સયોગી કેવળીને) તત્કાલબંધ (એક સમયનો બંધ) સ્થિતિવં
કારણ નથી.] ” ૩૫.

આ રીતે સંવરતત્વના વ્યાખ્યાનમાં એ સૂત્રો વડે ત્રીજું સ્થળ પૂરું થયું.

૧. જુઓ, શ્રી પંચાસ્તિકાય ગાથા ૧૪૨ ટીકા.

૨. શ્રી ગોમ્મટસાર કર્મકાંડ ગાથા ૮૭૬

૩. શ્રી ગોમ્મટસાર કર્મકાંડ ગાથા ૨૫૭.

अथ सम्यग्दृष्टिजीवस्य संवरपूर्वकं निर्जरात्त्वं कथयति :—

जह् कालेण तत्रेण य भुत्तरसं कम्मपुरगलं जेण ।

भावेण मड्ढदि जेया तस्सड्ढणं चेदि णिज्जरा दुच्चिहा ॥ ३६ ॥

यथाकालेन तपसा च श्रुतार्थं कर्मपुद्गलं येन ।

भावेन मड्ढति जेया नन्तड्ढनं चेदि निर्जरा द्विविधा ॥ ३६ ॥

व्याख्या :—“जेया” इत्यादिख्याख्यायानं क्रियते—“जेया” ज्ञानव्या । का ? “णिज्जरा” भाव निर्जरा । सा का ? निर्विकारपरमर्चतन्यत्रिचमन्त्रागनुभूतिमड्ढाव-सहजानन्दस्वभावसुखासृतरसास्वादरूपो भाव इत्यध्याहारः । “जेण भावेण” येन भावेन जीवपरिणामेन । किं भवति “मड्ढदि” विशीर्यते पतति गच्छति चिन्त्यति । किं

एवे, सम्यग्दृष्टि एवमे संवर पूर्वक निर्जरात्त्व एते एः—

गाथा ३६

गाथार्थः—(आत्माना) के व्यापयी यथासमय गंधवा तप वो पुण्ठो न्दि कर्मपुद्गलो नष्ट धाय ए ते निर्जरा (व्यापनिर्जरा) वतापयी तथा कर्मपुद्गलोत्तं नष्ट धयं ते निर्जरा (द्रव्यनिर्जरा) वतापयी, ये प्रमाणे निर्जरा ये प्रसारेणी ए.

टीका—‘जेया’ यवेरे सुयत्तं व्याख्यानं एरे एः ‘जेया’-वतापयी, गुं ? ‘णिज्जरा’ - व्यापनिर्जरा, ते षोण ? निर्विकार परमर्चतन्यत्रिच मित्वाभासरेता स्पनुव्यावधी इत्येव सहजानन्द केना स्वभाव ए जेया सुखासृतरसता स्वास्वाद्दरूप व्याव—ते व्याव-निर्जरा’ ए. ‘जेण भावेण’—के व्यापयी एयता परिणामधी, गुं धाय ए रे ‘मड्ढदि’ एणं धाय ए—परी वय ए—वणी वय ए—नारा भावे ए, षोण (नारा भावे ए) ?

१. नैपुण्यं च समानधी व्यापनिर्जरा सा वतापयी तेन ते ए संवरपूर्वक निर्जरात्त्वं जेया विना समानधी ननुव्यावधी इत्येव परमर्चतन्यत्रिच मित्वाभासरेता स्पनुव्यावधी इत्येव सहजानन्द केना स्वभाव ए जेया सुखासृतरसता स्वास्वाद्दरूप व्याव—ते व्याव-निर्जरा’ ए. ‘जेण भावेण’—के व्यापयी एयता परिणामधी, गुं धाय ए रे ‘मड्ढदि’ एणं धाय ए—परी वय ए—वणी वय ए—नारा भावे ए, षोण (नारा भावे ए) ?

પુણ્યવાપરહિતનિજપરમાત્મધ્યાનેન મોક્ષં ગચ્છતીતિ । મિથ્યાદષ્ટિસ્તુ તીવ્રનિદાનવન્ધ
પુણ્યેન મોક્ષં પ્રાપ્ય પશ્ચાદર્જ્જ્વલ્લવર્ત્તિરાવણાદિવન્નરકં ગચ્છતીતિ । એવમુક્તલક્ષણપુણ્ય-
વાપવદાર્થદ્વયેન સહ પૂર્વોક્તાનિ સમ્પત્તિચ્ચાન્યેવ નવ પદાર્થા ભવન્તીતિ જ્ઞાતવ્યમ્ ।

इति श्रीनेमिचन्द्रसैद्धान्तिकदेवविरचिते द्रव्यसंग्रहग्रन्थे “आसवबंधण” इत्यादि
एका सूत्रगाथा तदनन्तरं गाथादशकेन स्थलपट्टकं चेति समुदायेनैकादशसूत्रैः
सप्ततत्त्वनवपदार्थप्रतिपादकनामा द्वितीयोमहाधिकारः समाप्तः ॥ २ ॥

કરતા નથી. પછી જિનદીક્ષા લઈને, પુણ્ય અને પાપથી રહિત નિજ પરમાત્માના ધ્યાન
વડે મોક્ષે જાય છે. મિથ્યાદષ્ટિ તે તીવ્ર નિદાનબંધવાળાં પુણ્યથી ભોગ પ્રાપ્ત કરીને પછી
અર્ધ ચક્રવર્તી રાવણ આદિની જેમ નરકે જાય છે.

આ પ્રમાણે ઉપરોક્ત લક્ષણવાળાં પુણ્ય-પાપરૂપ બે પદાર્થ સાથે પૂર્વોક્ત સાત
તત્ત્વો જ નવ પદાર્થ છે એમ જાણવું. ૩૮.

એ પ્રમાણે શ્રી નેમિચન્દ્ર સૈદ્ધાન્તિકદેવે રચેલ દ્રવ્યસંગ્રહ નામના ગ્રંથમાં “આસવ-
બંધણ” આદિ એક સૂત્ર ગાથા, ત્યારપછી દશ ગાથાઓ દ્વારા છ સ્થળ—એ રીતે કુલ
અગિયાર સૂત્રો વડે સાત તત્ત્વ અને નવ પદાર્થોનું પ્રતિપાદન કરનાર ખીલે મહાધિકાર
સમાપ્ત થયો. ૨.



मोक्षमार्ग अधिकार

अतः ऊर्ध्वं विंशतिगाथापर्यन्तं मोक्षमार्गं कथयति । तत्रादौ “सम्महं-
 सण” इत्याद्यष्टगाथाभिर्निश्चयमोक्षमार्गव्यवहारमोक्षमार्गप्रतिपादकमुक्त्यन्वेन प्रथमः
 अन्तराधिकारस्ततः परम् “दुविहं पि सुवग्देहं” इति प्रसूनिद्रादयस्त्रैध्यान्ध्यातु-
 ध्येयध्यानपालकथनमुख्यत्वेन द्वितीयोऽन्तराधिकारः । इति तृतीयाधिकारं समुदायेन
 पातनिका ।

अथ प्रथमतः सूत्रपूर्वार्धेन व्यवहारमोक्षमार्गसूत्रार्धेन च निश्चयमोक्षमार्गं
 निरूपयति:—

सम्महंमण्णामं चरणं भोवत्तस्स चरणं जाणे ।
 व्यवहारं णिण्णत्तदो तणियसहसो णिणो भवत्त । ॥ १ ॥

स्वर्गोष्ठी व्याख्या, बीस गाथा सुभी मोक्षमार्गान् उपन इरे हे. त्वां प्रसूनिद्रा
 “सम्महंसण” इत्यादि स्यात् गाथानो द्वारा निश्चयमोक्षमार्गं स्वते व्यवहार-
 मोक्षमार्गाना प्रतिपादननी शुभ्यतापी प्रथम अन्तराधिकार हे. त्वात्तर्णी “दुविहं पि
 सुवग्देहं” वगैरे आर सुत्रे द्वारा ध्यान, ध्याता, धिये स्वते ध्यातुप्रता उपननी
 शुभ्यतापी द्वितीय अन्तराधिकार हे. ये प्रमाणे त्रीण अधिकारान् समुदाये कृत्वा हे.

हये प्रथम ता सुवता पूर्वार्धे व्यवहारमोक्षमार्गं स्वते अन्तरार्धे निश्चय-
 मोक्षमार्गं इरे हे :-

સમ્યગ્દર્શનં જ્ઞાનં ચરણં મોક્ષસ્ય કારણં જાનીહિ ।

વ્યવહારાત્ નિશ્ચયતઃ તત્ત્રિકમયઃ નિજઃ આત્મા ॥ ૩૯ ॥

વ્યાख्या—“સમ્મહંસગણાણં ચરણં મોક્ષસ્સ કારણં જાણે વવહારા”
સમ્યગ્દર્શનજ્ઞાનચારિત્રચર્યં મોક્ષસ્ય કારણં, હે શિષ્ય ! જાનીહિ વ્યવહારનયાત્ ।
“ગિચ્છયદો તત્તિયમહઓ ગિઓ અપ્પા” નિશ્ચયતસ્તત્ત્રિતયમયો નિજાત્મેતિ । તથાહિ
વીતરાગસર્વજ્ઞપ્રણીતપદ્ધવ્યપશ્ચાસ્તિકાયસમ્પતત્ત્વનવપદાર્થસમ્યક્શ્રદ્ધાનજ્ઞાનવ્રતાઘનુષ્ઠાન-
વિકલ્પરૂપો વ્યવહારમોક્ષમાર્ગઃ । નિજનિરજ્જનશુદ્ધાત્મતત્ત્વસમ્યક્શ્રદ્ધાનજ્ઞાનાનુચરણેકાગ્ય-

ગાથા ૩૯

ગાથાર્થઃ—સમ્યગ્દર્શન, સમ્યગ્જ્ઞાન અને સમ્યક્ચારિત્રને વ્યવહારનયથી મોક્ષતું કારણ બાણું. સમ્યગ્દર્શન, સમ્યગ્જ્ઞાન અને સમ્યક્ચારિત્રમય નિજ આત્માને નિશ્ચયથી મોક્ષતું કારણ બાણું.

ટીકા—“સમ્મહંસગણાણં ચરણં મોક્ષસ્સ કારણં જાણે વવહારા”—હે શિષ્ય ! સમ્યગ્દર્શન, સમ્યગ્જ્ઞાન અને સમ્યક્ચારિત્ર—એ ત્રણને વ્યવહારનયથી મોક્ષતું કારણ બાણું. “ગિચ્છયદો તત્તિયમહઓ ગિઓ અપ્પા” નિશ્ચયથી સમ્યગ્દર્શન, સમ્યગ્જ્ઞાન અને સમ્યક્ચારિત્ર—એ ત્રણમય નિજાત્મા જ મોક્ષતું કારણ છે. તે સમજવવામાં આવે છે:— વીતરાગસર્વજ્ઞપ્રણીત છ દ્રવ્ય, પંચાસ્તિકાય, સાત તત્ત્વ અને નવ પદાર્થોનાં સમ્યક્-શ્રદ્ધાન, જ્ઞાન અને વ્રતાદિ આચરણના વિકલ્પરૂપ વ્યવહારમોક્ષમાર્ગ છે; નિજ નિરંજન

૧. “ઠેનશાસ્ત્રોતુ” પરમાર્થે વીતરાગપણું જ તાત્પર્ય છે. આ વીતરાગપણાને વ્યવહાર-નિશ્ચયતા અવિરોધ વડે જ અનુસરવામાં આવે તો ઇષ્ટસિદ્ધિ થાય છે પરંતુ અન્યથા નહીં.” [બુઓ, શ્રી પંચાસ્તિકાય ગાથા ૧૭૨ ટીકા પૃષ્ઠ ૨૫૪.] “છઠ્ઠા ગુણસ્થાને મુનિયોગ્ય શુદ્ધ પરિણતિ નિરંતર દેવી તેમ જ મહાવ્રતાદિ સંબંધી શુભભાવો યથાયોગ્યપણે હોવા તે નિશ્ચય-વ્યવહારના અવિરોધનું (સુમેળનું) ઉદાહરણ છે. પાંચમા ગુણસ્થાને તે ગુણસ્થાનને યોગ્ય શુદ્ધ પરિણતિ નિરંતર દેવી તેમ જ દેશવ્રતાદિ સંબંધી શુભભાવો યથાયોગ્યપણે હોવા તે નિશ્ચય-વ્યવહારના અવિરોધનું ઉદાહરણ છે.” [બુઓ, શ્રી પંચાસ્તિકાય ગાથા ૧૭૨, પૃષ્ઠ ૨૫૪ ફૂટનોટ. ૨]

૨. વિકલ્પ છે તે રાગ છે અને તેનો હર સમયે અંશે અભાવ થતો બન્ય છે અર્થાત્ કથયિત્ ભિન્ન સાધ્ય-સાધન ભાવને અભાવ થતો બન્ય છે તેથી તેને વ્યવહારમોક્ષમાર્ગ કહે છે. [બુઓ, પંચાસ્તિકાય પૃષ્ઠ ૨૩૫-૨૩૬.]

परिणतिरूपो निश्चयमोक्षमार्गः । अथवा स्वशुद्धात्मभावनासाधकवृद्धिर्द्रव्याश्रितो व्यवहार-
मोक्षमार्गः । केवलस्वसंवित्तिसमुत्पन्नरागादिविकल्पोपाधिरहितमृत्खानुभूतिरूपोनिश्चय-
मोक्षमार्गः । अथवा धातुपापाणेऽग्निवत्साधको व्यवहारमोक्षमार्गः, सुवर्णस्थानीय-
निर्विकारस्वोपकल्पिसाध्यरूपो निश्चयमोक्षमार्गः । एवं संक्षेपेण व्यवहारनिश्चयमोक्ष-
मार्गलक्षणं ज्ञातव्यमिति ॥ ३९ ॥

अथाभेदेन सम्यग्दर्शनज्ञानचारित्राणि स्वशुद्धात्मैव तेन कारणेन निश्चये-
नात्मैव निश्चयमोक्षमार्ग इत्याख्याति । अथवा पूर्वोक्तमेव निश्चयमोक्षमार्गं प्रकाशान्तरेण
दृश्यतिः—

ग्यणत्तर्यं ण वद्वृद्ध अप्पाणं मुहन्तु अप्पणदयिज्जि ।

तस्मा तच्चियमद्वु होदि तु सुयग्यस्य यगणं आदा ॥ ४० ॥

शुद्धात्मतत्त्वनां सम्यग्दर्शन-ज्ञान-आचरणादीनि शोधशक्तिनिश्चय निश्चयमोक्षमार्गं छे.
अथवा स्वशुद्धात्मभावनासाधको, आद्यपदार्थाश्रित व्यवहारमोक्षमार्गं छे; अथ
स्वभवेदनशी उत्पन्न, राजादि विकल्पनी उपाधिशी स्थित—अथवा सुखनी स्वशुद्धात्म
निश्चयमोक्षमार्गं छे. अथवा धातुपापाणानी आप्तनभां अग्निशमानं साधकं ते व्यवहार-
मोक्षमार्गं छे. अथवा सुवर्णशमान निर्विकार निवृत्तानी उपसर्गिष्य साध्यं ते निश्चय-
मोक्षमार्गं छे. अथवा प्रमाणं संक्षेपशी व्यवहारं अथवा निश्चय मोक्षमार्गं तु लक्षणं तत्त्वं छे. छे.

इत्ये. अप्पेदपणं सम्यग्दर्शनं, ज्ञानं, चारित्र्यं ते शुद्धात्मा क ए. ते सम्यक् निश्चयशी
न्यात्मा क निश्चयमोक्षमार्गं छे अथवा इत्ये छे. अथवा पूर्वोक्त निश्चयमोक्षमार्गं इत्ये
अथवा इत्ये छे:—

રત્નત્રયં ન વર્ત્તે આત્માનં મુક્ત્વા અન્યદ્રવ્યે ।

તસ્માત્ તત્ત્રિકમયઃ ભવતિ સ્વલ્લ મોક્ષસ્ય કારણં આત્મા ॥ ૪૦ ॥

વ્યાख्या:—‘રયણત્રયં ણ વદ્દહ અપ્પાણં મુહુત્તુ અણ્ણદવિયહ્મિ’ રત્નત્રયં ન વર્ત્તે સ્વક્રીયશુદ્ધાત્માનં મુક્ત્વા અન્યાચેતને દ્રવ્યે । ‘તહ્મા તત્તિયમહુ ઢોદિ હુ મુક્કસસ કારણં આદા’ તસ્માત્તત્ત્રિતવમય આત્મૈવ નિશ્ચયેન મોક્ષસ્ય કારણં ભવતીતિ જાનીહિ । અથ વિસ્તરઃ—રાગાદિવિકલ્પોપાધિરહિતચિત્તમત્કારભાવનોત્પન્નમધુરરસાસ્વાદસુખોડહમિતિ નિશ્ચયરુચિરૂપં સમ્યગ્દર્શનં, તસ્યૈવ સુખસ્ય સમસ્તવિભાવેભ્યઃ સ્વસંવેદનજ્ઞાનેન પૃથક્ પરિચ્છેદનં સમ્યગ્જ્ઞાનં, તથૈવ દૃષ્ટશ્રુતાન્નુભૂવભોગાકાઙ્ક્ષાપ્રમૃત્તિ-સમસ્તાપધ્યાનરૂપમનોરથજનિતસંકલ્પવિકલ્પજાલત્યાગેન તત્રૈવ મુખે રતસ્ય સન્નુષ્ટસ્ય

ગાથા ૪૦

ગાથાર્થ:—આત્મા સિવાય અન્ય દ્રવ્યમાં રત્નત્રય રહેતાં નથી તે કારણે રત્ન-ત્રયમથી આત્મા જ મોક્ષતું કારણ છે.

ટીકા:—“રયણત્રયં ણ વદ્દહ અપ્પાણં મુહુત્તુ અણ્ણદવિયહ્મિ” નિજ શુદ્ધાત્માને છોડીને અન્ય અચેતન દ્રવ્યમાં રત્નત્રય વર્તતાં-રહેતાં નથી. “તહ્મા તત્તિયમહુ ઢોદિ હુ મુક્કસસ કારણં આદા”-તેથી તે રત્નત્રયમય આત્મા જ નિશ્ચયથી મોક્ષતું કારણ થાય છે એમ તું જાણ. હવે વિસ્તાર કરે છે—‘રાગાદિ-વિકલ્પ-ઉપાધિરહિત, ચિત્તમત્કારની ભાવનાથી ઉત્પન્ન મધુરરસના આસ્વાદરૂપ સુખ હું છું’ એવી નિશ્ચય રુચિરૂપ સમ્યક્-દર્શન છે. તે જ સુખને સમસ્ત વિભાવોથી સ્વસંવેદનજ્ઞાનવડે પૃથક્ જાણતું તે સમ્યગ્જ્ઞાન છે. તેવી જ રીતે દૃષ્ટ-શ્રુત-અનુભૂત ભોગોની આકાંક્ષા વગેરે સમસ્ત ખોટા ધ્યાનરૂપ મનોરથથી ઉત્પન્ન સંકલ્પ-વિકલ્પની જાળના ત્યાગ વડે તે જ સુખમાં લીન-સંતુષ્ટ-વૃમ્

૧. આ ગાથામાં સ્વાત્મતત્ત્વરૂપ નિજ શુદ્ધાત્માને જ—એટલે કે નિશ્ચય રત્નત્રયમય શુદ્ધાત્માને જ—મોક્ષતું કારણ કહ્યું છે. તેથી સિદ્ધ થયું કે વિકલ્પ-રાગ ખરેખર મોક્ષતું કારણ નથી, પર્યાયિ પર્યાયે રાગનો અભાવ થતો જાય છે અને શુદ્ધિ વધતી જાય છે. એ રીતે સાતમા અણુસ્થાનના આતિશય વિભાગમાં નિર્વિકલ્પતા વધતાં ક્ષપક્રોધાગ્નીમાં આહરો, નવરો, દશરો અણુસ્થાને સત્તાં દશમાને અંતે સંપૂર્ણ વીતરાગ થઈ, બારમે અણુસ્થાને સંપૂર્ણ વીતરાગપણે રહી, તેના અંતે કેવળજ્ઞાનરૂપ ભાવમોક્ષ પ્રગટ કરે છે.

तुम्हें काकारपरमसमरसीभावेन द्रवीभूतचित्तम्य पुनः पुनः स्थिरीकरणं सम्यक्चारित्र्यम् । इत्युक्तलक्षणं निश्चयस्वन्नत्रयं शुद्धात्मानं विद्यायान्यत्र यत्पदादिवद्विद्वेष्ये न वृत्तने यत्तरतनः कारणादभेदनपेनानेकद्रव्यात्मककपानकवत्तदेव सम्यग्दर्शनं, तदेव सम्यग्ज्ञानं, तदेव सम्यक्चारित्र्यं, तदेव स्वान्ततत्त्वमित्युक्तलक्षणं निश्चुद्धात्मानमेव मुक्तिकारणं जानीहि ॥ ४० ॥

एवं प्रथमस्थले सूत्रद्वयेन निश्चयव्यवहारमोक्षमार्गस्वरूपं संक्षेपेण व्याख्यातुं तदनन्तरं द्वितीयस्थले गाथापद्यवपर्यन्तं सम्यक्त्वादित्रयं क्रमेण विद्वेषीति । तत्रादां सम्यक्त्वमाह :—

जोयादीमुद्धरणं स्वयमं स्वयमण्यो नं तु ।
दुरभिरणिवैसयिमुयकं णाणं स्वयं स्वु तोदि सर्दि जति ॥ ४१ ॥

अने जोहाहार परम-समरसीभावसी लीकतयेला चित्तने इनी इरीनि विश्व-समुद्रं मे सम्यक्-चारित्र्य ऐ. म्या प्रभाणुं इतेलां लक्षणं निश्चयस्वन्नत्रयं स्वजात्याने लीनीने लीनीने चान्यादि अलिर्द्वेष्याभां श्लेतां नधी. ते हासणुं अण्येदनायधी अनेतालयभय अणुं अणुणांणी हेतु ते न स्वयग्दर्शन ऐ. ते न स्वयग्ज्ञान ऐ. ते न स्वयग्चारित्र्य ऐ. ते न स्वयग्ज्ञान ऐ. म्या प्रभाणुं हेतु लक्षणयाणा निवृत्त गजात्याने न स्वमित्तं हासणुं तमे वतांनु इत.

म्या रीति प्रथम स्थणभां मे भाषावेण हास स्वोत्पणां निश्चय स्वने स्वयद्दुःख भाक्षभार्गनां स्वयश्च इतीति. अली लीकत स्वणभां ए भाषा सुधी स्वयस्वर अणुदि चानुदो स्वयपूर्वक वर्णन इरे ऐ. तेभां प्रथम न स्वयस्वर्निवृत्तं स्वत इरे ऐ.—

જીવાદિશ્રદ્ધાનં સમ્યક્ત્વં રૂપં આત્મનઃ તત્ તુ ।
 દુરભિનિવેશવિમુક્તં જ્ઞાનં સમ્યક્ ક્ષલ્લુ ભવતિ સતિ યસ્મિન્ ॥ ૪૧ ॥

વ્યાख्या :—“જીવાદીસદ્ગ્રહણં સમ્મત્તં” વીતરાગસર્વજ્ઞપ્રણીતશુદ્ધજીવાદિતત્ત્વવિષયે
 ચલમલિનાગાઢરહિતત્વેન શ્રદ્ધાનં રુચિર્નિશ્ચય इदમેवेत्થમેवेતિ નિશ્ચયબુદ્ધિઃ સમ્યગ્દર્શનમ્ ।
 “રૂવમપ્પણો તં તુ” તત્ત્વાભેદનયેન રૂપં સ્વરૂપં તુ; પુનઃ કસ્ય ? આત્મન આત્મપરિણામ
 इत्यर्थः । तस्य सामर्थ्यं माहात्म्यं दर्शयति । “दुरभिणिवेशविमुक्तं” જાણં સમ્મં સુ
 होदि सदि जल्लि” યસ્મિન્ સમ્યક્ત્વે સતિ જ્ઞાનં સમ્યક્ ભવતિ સ્ફુટં । કથમ્ભૂતં
 સમ્યગ્ભવતિ ? “દુરભિણિવેસવિમુક્તં” ચલિતપ્રતિપત્તિગચ્છત્ત્વત્ત્વસ્પર્શશુક્તિકાશકલરજત-
 विज्ञानसदृशैः संशयविभ्रमविमोहैर्मुक्तं रहितमित्यर्थः ।

ગાથા ૪૧

ગાથાર્થઃ—જીવાદિ પદાર્થોત્તુ શ્રદ્ધાન કરતુ તે સમ્યક્ત્વ છે. તે સમ્યક્ત્વ આત્માતું
 સ્વરૂપ છે. આ સમ્યક્ત્વ થતાં દુરભિનિવેશરહિત સમ્યક્જ્ઞાન થાય છે.

ટીકા:—“જીવાદીસદ્ગ્રહણં સમ્મત્તં” વીતરાગ-સર્વજ્ઞપ્રણીત શુદ્ધ જીવાદિ તત્ત્વોમાં
 ચળ, મળ, અગાઠ (દોષ) રહિત શ્રદ્ધા-રુચિ-નિશ્ચય અને ‘આ જ છે, આવી રીતે જ
 છે,’ એવી નિશ્ચયબુદ્ધિ તે સમ્યગ્દર્શન છે. “રૂવમપ્પણો તં તુ” અને તે સમ્યગ્દર્શન
 અભેદનયથી સ્વરૂપ છે. કોતું સ્વરૂપ છે ? આત્માતું; તે આત્માના પરિણામ છે એમ
 અર્થ છે.

તેતું (સમ્યગ્દર્શનતું) સામર્થ્ય અને માહાત્મ્ય દેખાડે છે; “દુરભિણિવેસવિમુક્તં
 જાણં સમ્મં સુ હોદિ સદિ જલ્લિ” જે સમ્યક્ત્વ થતાં જ્ઞાન પ્રગટપણે સમ્યક્ થઈ જાય છે.
 કેતું સમ્યક્ થાય છે ? “દુરભિણિવેસવિમુક્તં” ચલાયમાન સંશયજ્ઞાન (અર્થાત્ આમ હશે
 કે આમ એવા) સંશયથી, ગમન કરતાં તૃણસ્પર્શ થતાં ‘શેનો સ્પર્શ થયો’ તેના અનિ-
 શ્ચયરૂપ વિભ્રમથી અને ‘છીપના ટુકડામાં ચાંદીતું જ્ઞાન થાય’ એવા વિમોહથી—એ
 ત્રણે દોષોથી રહિત સમ્યક્જ્ઞાન થઈ જાય છે.

૧. તે આત્માના પરિણામ દોષથી શુદ્ધ પરિણામ છે. સમ્યગ્દર્શન પ્રગટ થતી વખતે “નિશ્ચય
 ચિન્માત્રભાવને પામે છે.” એમ શ્રી પ્રવચનસાર ગાથા ૮૦ પા-૧૩૮ માં કહ્યું છે તે જ નિશ્ચય
 દશા છે. શ્રી જ્વલેનાચાર્ય કહે છે કે “આગમની લાપાથી અધઃકરણ, અપૂર્વકરણ, અનિશ્ચય-
 ક્રમ નામના પરિણામવિશેષોના બળથી જે વિશેષભાવ દર્શનગોઠને અલાભ કરવાને સમર્થ

इतो विस्तरः—सम्यक्त्वे सति ज्ञानं सम्यग्भवतीति यदुक्तं तस्य विवरणं क्रियते । तथाहि—गीतसाग्निभृत्तिवायुभूतिनामानो विप्राः पञ्चपञ्चशतत्राद्यणोपाध्याया वेदचतुष्टयं, ज्योतिष्कव्याकरणादिपडहानि, मनुस्मृत्याद्यष्टादशस्मृतिशास्त्राणि तथा भारताद्यष्टादशपुराणानि मीमांसान्यायविस्तर इत्यादिलोकिकसर्वशास्त्राणि यद्यपि जानन्ति तथापि तेषां हि ज्ञानं सम्यक्त्वं विना मिथ्याज्ञानमेव । यदा पुनः प्रसिद्धकथान्यायेन श्रीवीरवर्द्धमानस्वामितीर्थकरपरमदेवममवचरणे मानभक्तमावलोकनमात्रदेवात्मभावथा दर्शनचारित्रमोहनीयोपशमक्षयसंज्ञेनाध्यात्मभाषया स्वभुजान्मामिष्टुस्वपरिणामसंज्ञेन च

ज्ञेना विस्तरः—सम्यग्दर्शनं यनां ज्ञानं सम्यक्त्वं आद्ये छेत्तुं ज्ञेयं के इत्तुं देवः विवरणं इत्याभां आवे छेत्तुं—पांचरंसा पांचरंसा आकांशुने वायायनार ज्ञानम. अग्निभृति अने वायुभृति नामना आकांशु आर वेद, ज्योतिष-व्याकरणं यवेदे म अज्ञेय. यदभृति वंशे अदार श्रुतिशास्त्रो, महावायनादि अदार पुराणा. भीमांसा. न्यायविस्तर. यवेदे समस्त लौकिक शास्त्रो वायुना देना नापशु तेमनुं ज्ञानं सम्यक्त्वं विना मिथ्याज्ञानं के इत्तुं. ज्योतिष प्रसिद्ध इथा प्रमाणे श्री भाषापीर वर्द्धमान पीर म परमदेवना नामना शरणाभां मानरतंत्वने ज्ञेया आत्रधी के व्याजमवापा-न्यपेक्षाने परमानन्दनीय मने आरिप्रभादनीयदर्भना उपशम-क्षय नामम (महाविदग्धि विवेकपी) ज्ञानं न्ये त्रम-वापानी अपेक्षां निरुद्धात्तवाविमय भगिवाज नामम वाताशक्ति विवेकपी विवेक

કાલાદિલબ્ધિવિશેષેણ મિથ્યાત્વં વિલયં ગતં તદા તદેવ મિથ્યાજ્ઞાનં સમ્યજ્ઞાનં જાતમ્ । તતશ્ચ 'જયતિ ભગવાન્' ઇત્યાદિ નમસ્કારં કૃત્વા જિનદીક્ષાં ગૃહીત્વા કચલોચાનન્તરમેવ ચતુર્જ્ઞાનસપ્તદ્વિસમ્પન્નાસ્ત્રયોઽપિ ગણધરદેવાઃ સંજાતાઃ ગૌતમસ્વામી ભવ્યોપકારાર્થે દ્વાદશાઙ્ગશ્રુતરચનાં કૃતવાન્; પશ્ચાન્નિશ્ચયરત્નત્રયભાવનાવલેન ત્રયોઽપિ મોક્ષં ગતાઃ । શૈષાઃ પશ્ચદશશતપ્રમિતત્રાહ્મણા જિનદીક્ષાં ગૃહીત્વા યથાસમ્ભવં સ્વર્ગ મોક્ષં ચ ગતાઃ । અભવ્યસેનઃ પુનરેકાદશાઙ્ગધારકોઽપિ સમ્યક્ત્વં વિના મિથ્યાજ્ઞાની સજ્ઞાત ઇતિ । एवं સમ્યક્ત્વમાહાત્મ્યેન જ્ઞાનતપશ્ચરણવ્રતોપશમધ્યાનાદિકં મિથ્યારૂપમપિ સમ્યગ્ભવતિ । તદભાવે વિપયુક્તદુઘ્મિત્વ સર્વં વૃથેતિ જ્ઞાતવ્યમ્ ।

તત્ત્વ સમ્યક્ત્વં પશ્ચવિંશતિમલરહિતં ભવતિ તદ્યથા—દેવતામૂહલોકમૂહ-સમયમૂહભેદેન મૂહત્રયં ભવતિ । તત્ર ક્ષુધાદ્યષ્ટાદશદોષરહિતમનન્તજ્ઞાનાદ્યનન્તગુણસહિતં

નાશ પામ્યું ત્યારે તે જ મિથ્યાજ્ઞાન સમ્યજ્ઞાન થયું. પછી 'ભગવાનનો વિજય હો' ઇત્યાદિ પ્રકારે નમસ્કાર કરીને જિનદીક્ષા લઈને કેશલોચ કરતાં જ ચાર જ્ઞાન (મતિ, શ્રુત, અવધિ અને મન:પર્યાય) અને સાત ઋદ્ધિસંપન્ન થઈને ત્રણેય ગણધરદેવ થઈ ગયા. ગૌતમસ્વામીએ ભવ્ય જીવોના ઉપકારને માટે ચાર અંગરૂપ શ્રુતની રચના કરી. પછી તે ત્રણેય નિશ્ચયરત્નત્રયની ભાવનાના બળથી મોક્ષ પામ્યા. બાકીના પંદરસો આઠણે જિનદીક્ષા લઈને યથાસંભવ સ્વર્ગે કે મોક્ષે ગયા. પરંતુ અભવ્યસેન અગિયાર અંગનો પાઠી હોવા છતાં પણ સમ્યક્ત્વ વિના મિથ્યાજ્ઞાની રહ્યો. આ રીતે સમ્યક્ત્વના માહાત્મ્યથી જ્ઞાન, તપશ્ચરણ, વ્રત, ઉપશમ, ધ્યાન વગેરે મિથ્યારૂપ હોય તે પણ સમ્યક્ થઈ જાય છે. અને તેના (સમ્યક્ત્વના) વિના એ બધાં એર સહિતના દૂધની જેમ વૃથા છે એમ બાણુડું.

અને તે સમ્યક્ત્વ પચીસ દોષરહિત હોય છે. તે આ પ્રમાણે—દેવમૂહતા, લોક-મૂહતા અને સમયમૂહતા—એ ત્રણ મૂહતા છે.

ક્ષુધા આદિ અદાર દોષરહિત, અનંતજ્ઞાનાદિ અનંતગુણસહિત ત્રીતરાગસર્વજ્ઞ-

વિજ્ઞેયમિતિ । અથ સમયમૂઢત્વમાહ । અજ્ઞાનિજનચિત્ત્વમત્કારોત્પાદકં જ્યોતિષ્કમન્ત્ર-
વાદાદિકં દૃષ્ટ્વા વીતરાગસર્વજ્ઞપ્રણીતસમયં વિદાય કુદેવાગમલિજ્ઞિનાં મયાશાસ્નેહલોભૈ-
ર્ધર્માર્થ પ્રણામવિનયપૂજાપુસ્કારાદિકારણં સમયમૂઢત્વમિતિ । ઇવમુક્તલક્ષણં મૂઢત્રયં
સરાગસમ્યગ્દૃષ્ટ્યવસ્થાયાં પરિહરણીયમિતિ । ત્રિગુપ્તાવસ્થાલક્ષણવીતરાગસમ્યક્ત્વપ્રસ્તાવે
પુનર્નિજનિરજ્ઞનનિર્દોષપરમાત્મૈવ દેવ ઇતિ નિશ્ચયવુદ્ધિર્દેવતામૂઢરહિતત્વં વિજ્ઞેયમ્ ।
તથૈવ ચ મિથ્યાત્વરાગાદિમૂઢભાવત્યાગેન સ્વશુદ્ધાત્મન્યેવાવસ્થાનં લોકમૂઢરહિતત્વં વિજ્ઞે-
યમ્ । તથૈવ ચ સમસ્તશુભાશુભસંકલ્પવિકલ્પરૂપપરભાવત્યાગેન નિર્વિકારતાત્ત્વકપરમા-

ને કાંઈ ધર્માચરણ છે તે પણ લોકમૂઢતા છે એમ જાણવું.

હવે, સમયમૂઢતા કહે છે :—અજ્ઞાનીઓના મનમાં ચમત્કાર (આશ્ચર્ય) ઉત્પન્ન
કરનાર બ્યોતિષ, મંત્રવાદ વગેરે દેખીને વીતરાગ-સર્વજ્ઞપ્રણીત ધર્મ છોડી દઈને જોઈ
દેવ-શાસ્ત્ર અને વેશધારીઓને ભય, આશા, સ્નેહ અને લોભથી ધર્મને માટે પ્રણામ,
વિનય, પૂજા, સત્કાર વગેરે કરવાં તે સમયમૂઢતા છે.

આ ઉક્ત લક્ષણવાળી ત્રણે મૂઢતા 'સરાગસમ્યગ્દૃષ્ટિની અવસ્થામાં ત્યાગવા
યોગ્ય છે.

મન-ચચન-કાયાની શુષ્કિરૂપ અવસ્થા જેતું લક્ષણ છે એવા વીતરાગ સમ્યક્ત્વનો
પ્રસંગે તો—'પોતાના નિરંજન, નિર્દોષ પરમાત્મા જ દેવ છે' એવી નિશ્ચયવુદ્ધિ જ
દેવમૂઢતાથી રહિતપણું છે એમ જાણવું; તથા મિથ્યાત્વ-રાગાદિ મૂઢભાવોનો ત્યાગ કરીને
જે પોતાના શુદ્ધ આત્મામાં જ સ્થિતિ છે તે લોકમૂઢતાથી રહિતપણું છે એમ જાણવું;
તેથી જ રીતે સમસ્ત શુભાશુભ સંકલ્પવિકલ્પરૂપ પરભાવનો ત્યાગ કરીને, નિર્વિકાર

૧. સરાગસમ્યગ્દૃષ્ટિના અર્થ માટે જુઓ પા. ૧૭૩ ફૂટનોટ.

૨. જે જીવોને યથાર્થ સમ્યગ્દર્શન તો ચતુર્થ શુભસ્થાને પ્રગટ્યું છે અને ચારિત્ર અપેક્ષાએ જેને
વીતરાગતા પ્રગટી છે તેને વીતરાગ સમ્યક્ત્વની કહેવાય છે. ખીન્ન સાચા સમ્યગ્દૃષ્ટિને સાચે ચારિત્ર-
દશામાં ગોંધ, પાંચમે અને ૭મું શુભસ્થાને જે રાગ રહ્યો છે તેતું જ્ઞાન કરાવવા તેમને સરાગ
સમ્યગ્દૃષ્ટિ કહે છે. ૭મું શુભસ્થાનધારી મુનિને નિર્જરા અપેક્ષાએ વીતરાગસમ્યગ્દૃષ્ટિ કલા
છે. (જુઓ, શ્રી સમયસાર, શ્રી વ્યસેનાચાર્ય દીકા. ગા. ૨૦૧-૨)..... તથા આસવ
અપેક્ષાએ તેને જ સરાગસમ્યગ્દૃષ્ટિ કલા છે. માટે સર્વત્ર જે અપેક્ષાએ કથન કયું હોય તે
અપેક્ષા યથાર્થપણે સમજવી. (જુઓ, શ્રી સમયસાર ગા. ૧૭૭-૧૭૮ ની શ્રી વ્યસેનાચાર્ય દીકા.)

પુનસ્તસ્યૈવ વ્યવહારનિર્વિચિકિત્સાગુણસ્ય વલેન સમસ્તદ્વેષાદિવિકલ્પરૂપકલ્લોલમાલા-
ત્યાગેન નિર્મલાત્માનુભૂતિલક્ષણે નિજશુદ્ધાત્મનિ વ્યવસ્થાનં નિર્વિચિકિત્સાગુણ
ઈતિ ॥ ૩ ॥

इतः परं अमूहदृष्टिगुणं कथयति । वीतरागसर्वज्ञप्रणीतागमार्थाद्बहिर्भूतैः
कुदृष्टिभिर्यत्प्रणीतं धातुवादखन्यवादहरमेखलक्षुद्रविद्याव्यन्तरविकुर्वणादिकमज्ञानिजन-
चिच्चमत्कारोत्पादकं दृष्ट्वा श्रुत्वा च योऽसौ मूढभावेन धर्मबुद्ध्या तत्र रुचिं भक्तिं
न कुरुते स एव व्यवहारोऽमूहदृष्टिरुच्यते । तत्र चोत्तरमथुरायां उदुरुलिभट्टारकरेवती-
श्राविकाचन्द्रप्रभनामविद्याधरब्रह्मचारिसम्बन्धिनीकथा प्रसिद्धेति । निश्चयेन पुनस्तस्यैव
व्यवहारामूहदृष्टिगुणस्य प्रसादेनान्तस्तत्त्ववह्निस्तत्त्वनिश्चये जाते सति समस्तमिथ्यात्व-
रागादिशुभाशुभसंकल्पविकल्पेष्वात्मबुद्धिसुपादेयबुद्धिं हितबुद्धिं ममत्वभावं त्यक्त्वा
त्रिगुप्तिरूपेण विशुद्धज्ञानदर्शनस्वभावे निजात्मनि यन्निश्चलावस्थानं तदेवामूहदृष्टित्व-
मिति । संकल्पविकल्पलक्षणं कथ्यते । पुत्रकलत्रादौ वहिर्द्रव्ये ममेदमिति कल्पना संकल्पः,

ગુણના બળથી^૧ સમસ્ત દ્વેષાદિ વિકલ્પરૂપ તરંગાનો ત્યાગ કરીને નિર્મળ આત્માનુભૂતિ
જેવું લક્ષણ છે એવી નિજ શુદ્ધાત્મામાં સ્થિતિ તે જ નિર્વિચિકિત્સાગુણ છે. ૩.

હવે આગળ, અમૂહદૃષ્ટિગુણનું કથન કરે છે:—વીતરાગ-સર્વજ્ઞપ્રણીત આગમના
અર્થથી વિપરીત કુદૃષ્ટિઓએ રચેલાં જે રસાયણશાસ્ત્ર, ખનિજવિદ્યા, હરખેખલ, ક્ષુદ્ર-
વિદ્યા, વ્યન્તર-વિકૃર્ષણ વગેરે અજ્ઞાનીઓના ચિત્તમાં વિસ્મય ઉત્પન્ન કરનાર શાસ્ત્રો
જોઈને અને સાંભળીને જે કોઈ જીવ મૂઢતાથી તેમાં ધર્મબુદ્ધિ વડે રુચિ કે ભક્તિ કરતો
નથી તે જ વ્યવહાર-અમૂહદૃષ્ટિ કહેવાય છે. તે વિષયમાં ઉત્તર મથુરામાં ઉદુરુલિ
ભટ્ટારક, રેવતી શ્રાવિકા તથા ચન્દ્રપ્રભ નામના વિદ્યાધર બ્રહ્મચારીની કથાઓ પ્રસિદ્ધ છે.
નિશ્ચયથી તે તે જ વ્યવહાર-અમૂહદૃષ્ટિગુણના પ્રસાદથી^૨ અંતઃતરવ અને બહિઃતરવનો
નિશ્ચય થતાં સમસ્ત મિથ્યાત્વ-રાગાદિ શુભાશુભ સંકલ્પ-વિકલ્પોમાં ઇર્ષ્યુદ્ધિ-આત્મ-
બુદ્ધિ-ઉપાદેયબુદ્ધિ-હિતબુદ્ધિ-મમત્વભાવનો ત્યાગ કરીને ત્રિગુપ્તિયે વિશુદ્ધજ્ઞાનદર્શન-
સ્વભાવી નિજાત્મામાં જે નિશ્ચળ સ્થિતિ કરવી તે જ અમૂહદૃષ્ટિપણું છે. સંકલ્પ અને
વિકલ્પનું લક્ષણ કહે છે: પુત્ર, સ્ત્રીઆદિ ણાદ્યદ્રવ્યોમાં ‘આ મારાં છે’ એવી કલ્પના

૧. વ્યવહાર બળ અર્થાત્ નિમિત્તકારણ.

૨. વ્યવહારના પ્રસાદથી અર્થાત્ વ્યારે પોતાની સન્મુખતારૂપ નિશ્ચય પ્રસાદ હોય ત્યારે નિમિત્તને
વ્યવહારનયે પ્રસાદ કરેવામાં આવે છે.

અથ સ્થિતીકરણં કથયતિ । મેદામેદરત્નત્રયધારકસ્ય ચાતુર્વર્ણસંઘસ્ય મધ્યે
 યદા કોઽપિ દર્શનચારિત્રમોહોદયેન દર્શનં જ્ઞાનં ચારિત્રં વા પરિત્યક્તં વાઙ્છતિ તદા-
 ગમાવિરોધેન યથાશક્ત્યા ધર્મશ્રવણેન વા અર્થેન વા સામર્થ્યેન વા કેનાપ્યુપાયેન યદ્ધર્મે
 સ્થિરત્વં ક્રિયતે તદ્વ્યવહારેણ સ્થિતીકરણમિતિ । તત્ત્વ ચ પુષ્પહાલતપોધનસ્ય સ્થિરી-
 કરણપ્રસ્તાવે વારિષેણકુમારકથાઽઽગમપ્રસિદ્ધેતિ । નિશ્ચયેન પુનસ્તેનૈવ વ્યવહારેણ સ્થિતી-
 કરણગુણેન ધર્મદૃઢત્વે જાતે સતિ દર્શનચારિત્રમોહોદયજનિતસમસ્તમિથ્યાત્વરાગાદિ-
 વિકલ્પજાલત્યાગેન નિજપરમાત્મસ્વભાવભાવનોત્પન્નપરમાનન્દૈકલક્ષણસુહ્રામૃતરસાસ્વાદેન
 તલ્લયતન્મયપરમસમરસીભાવેન ચિત્તસ્થિતીકરણમેવ સ્થિતીકરણમિતિ ॥ ૬ ॥

અથ વાત્સલ્યાભિધાનં સપ્તમાઙ્ગં પ્રતિપાદયતિ । વાહ્યાભ્યન્તરરત્નત્રયાધારે
 ચતુર્વિધસંઘે વત્સે ધેનુવત્પૃષ્ઠેન્દ્રિયવિષયનિમિત્તં પુત્રકલત્રમુવર્ણાદિસ્નેહવદ્વા યદકૃત્રિમ-

હવે સ્થિતિકરણગુણુ' કથન કરે છે:—ભેદાભેદા રત્નત્રયના ધારક (મુનિ,
 અર્જુન, શ્રાવક, શ્રાવિકારૂપ) ચાર પ્રકારના સંઘમાંથી કોઈ જ્યારે દર્શન અને ચારિત્ર-
 મોહના ઉદયથી દર્શન, જ્ઞાન કે ચારિત્રનો ત્યાગ કરવાની ઇચ્છા કરે ત્યારે આગમથી
 અવિરુદ્ધપણે શક્તિ પ્રમાણે ધર્મશ્રવણથી, ધનથી, સામર્થ્યથી અથવા કોઈ પણ ઉપાયથી
 તેને ધર્મમાં સ્થિર કરવામાં આવે છે તે વ્યવહારથી સ્થિતિકરણ છે. પુષ્પહાલ મુનિને
 ધર્મમાં સ્થિર કરવાના પ્રસંગમાં વારિષેણકુમારની કથા આગમપ્રસિદ્ધ છે. નિશ્ચયથી તે,
 તે જ વ્યવહાર-સ્થિતિકરણ ગુણથી ધર્મમાં દૃઢતા થતાં દર્શન અને ચારિત્રમોહના
 ઉદયથી ઉત્પન્ન સમસ્ત મિથ્યાત્વ-રાગાદિ વિકલ્પજાળનો ત્યાગ કરીને નિજ પરમાત્મ-
 સ્વભાવની ભાવનાથી ઉત્પન્ન પરમાનન્દ જેવું એક લક્ષણ છે એવા સુખામૃતના રસાસ્વાદ
 વડે પરમાત્મામાં તલ્લીન-તન્મય પરમ સમરસીભાવથી ચિત્તને સ્થિર કરણું તે જ
 સ્થિતિકરણગુણ છે. ૬.

હવે વાત્સલ્ય નામનું સાતમું અંગ કહે છે:—બાહ્ય અને અધ્યંતર રત્નત્રયના
 ધારક એવા ચતુર્વિધ સંઘ પ્રત્યે, ગાયને વાહરડા પ્રત્યે હોય છે તેમ અથવા પાંચ
 દ્વિદ્રિયના વિષયનાં નિમિત્તભૂત પુત્ર, સ્ત્રી, સુવર્ણાદિ પ્રત્યે સ્નેહ હોય છે તેમ, જે

૧. ભેદાભેદ રત્નત્રય એપ્રીસાથે પાંચ તથા ૭ ગુણસ્થાને લેાય છે એમ અહીં બતાવ્યું છે.

વ્યવહાર-સ્થિતિકરણ ગુણના નિમિત્તે.

વીર્યયશોવૃદ્ધિવિજયવિભવસનાથાઃ । સહાકુલા મહાર્થા માનવતિલકા ભવન્તિ દર્શનપૂતાઃ । ૧ ।” અથ દેવગતૌ પુનઃ પ્રકીર્ણકદેવવાહનદેવકિલ્વિપદેવનીચદેવત્રયં વિહાયાન્યેપુ મહદ્ધિકદેવેષૂત્પદ્યતે સમ્યગ્દૃષ્ટિઃ । ઇદાનીં સમ્યક્ત્વગ્રહણાત્પૂર્વં દેવાયુષ્કં વિહાય યે વદ્વાયુષ્કાસ્તાન પ્રતિ સમ્યક્ત્વમાહાત્મ્યં કથયતિ । “હેદ્દિમછપ્પુહવીણં જોહસવળ-ભવળસવ્વહૃત્થીણં । પુણ્ણિદરે ણ હિ સમ્મો ણ સાસણો ણારયાપુણ્ણે ।” તમેવાર્યં પ્રકારાન્તરેણ કથયતિ । “જ્યોતિર્ભાવનભૌમેષુ પદ્સ્વઘઃ શ્વભ્રમૂમિષુ । તિર્યક્ષુ નૃસુરસ્ત્રીષુ સદ્દૃષ્ટિર્નૈવ જાયતે”^૧ । ૧ । અર્થોપશમિકવેદકક્ષાયિકામિધાનસમ્યક્ત્વત્રયમધ્યે કર્સ્યાં ગતૌ કર્સ્યં સમ્યક્ત્વસ્ય સમ્ભવોઽસ્તીતિ કથયતિ— “સૌધર્માદિષ્વસંખ્યાન્દાયુષ્કતિર્યક્ષુ

છવોના પ્રલાપતું કથન કરે છે:—“ઓજસ્તેજોચિદ્યાવીર્યયશોવૃદ્ધિવિજયવિભવસનાથાઃ । ઉત્તમકુલા મહાર્થા માનવતિલકા ભવન્તિ દર્શનપૂતાઃ ॥ [અર્થઃ:—જે દર્શનથી પવિત્ર છે તે ઉત્સાહ, તેજ, વિદ્યા, વીર્ય, યશ, વૃદ્ધિ, વિજય અને વૈભવ સહિત, ઉત્તમ કુળવાળા, ખૂબ ધનવાન અને મનુષ્યોમાં શિશેમણિ થાય છે.]”^૩ વળી દેવગતિમાં પ્રકીર્ણક દેવ, વાહન દેવ, કિલ્વિષ દેવ અને ત્રણ હલકા દેવો (વ્યન્તર-ભવનવાસી-જ્યોતિષી) સિવાયના મહાન્નરકારક દેવોમાં સમ્યગ્દૃષ્ટિ ઉત્પન્ન થાય છે.

હવે, સમ્યક્ત્વના અહણ પહેલાં જેમણે દેવ-આયુષ્ય આંધ્યું હોય તેમની બાબતમાં સમ્યક્ત્વનું માહાત્મ્ય કહે છે. “હેદ્દિમછપ્પુહવીણં જોહસવળભવળસવ્વહૃત્થીણં । પુણ્ણિદરે ણ હિ સમ્મો ણ સાસણો ણારયાપુણ્ણે ॥ [અર્થઃ:—નીચેના છ નરકોમાં, જ્યોતિષી, વ્યન્તર અને ભવનવાસી દેવોમાં, બધી સ્ત્રીઓમાં, લઘ્યપર્યામિકોમાં સમ્યગ્દૃષ્ટિ ઉત્પન્ન થતો નથી; તથા સાસાદન સમ્યગ્દૃષ્ટિ અપર્યાપ્ત નારકીપણે ઉપજતા નથી.]”^૪ તે જ અર્થ ધીળ પ્રકારે કહે છે:—“જ્યોતિર્ભાવનભૌમેષુ પદ્સ્વઘઃ શ્વભ્રમૂમિષુ । તિર્યક્ષુ નૃસુરસ્ત્રીષુ સદ્દૃષ્ટિર્નૈવ જાયતે ॥ [અર્થઃ:—જ્યોતિષી, ભવનવાસી અને વ્યન્તરદેવોમાં, નીચેની છ નરકની પૃથ્વીઓમાં, તિર્યંચોમાં, મનુષ્ય સ્ત્રીઓમાં અને દેવાંગનાઓમાં સમ્યગ્દૃષ્ટિ ઉત્પન્ન થતા^૫ નથી.]”

ઓપશમિક, વેદક અને ક્ષાયિક નામના ત્રણ સમ્યક્ત્વોમાંથી કઈ ગતિમાં કયું સમ્યક્ત્વ સંભવે છે તેનું કથન કરે છે:— “સૌધર્મ^૬ આદિ સ્વર્ગોમાં, અસંખ્ય વર્ષના

૧. નિકામત્રિતયે પૂર્વે શ્વભ્રમૂમિષુ પદ્સ્વઘઃ વનિતાસુ સમસ્તાસુ સમ્યગ્દૃષ્ટિર્નૈવ જાયતે ॥ ૨૧૮ ॥

૨. નૃમોઘમૂમિનિર્યક્ષુ મોઘર્માદિષુ નાવિષુ । આચર્યાં શ્વભ્રમૂમો ચ મમ્યક્ત્વત્રયમિવ્યતે ॥ ૩૦૦ ॥

૩. શ્રી રત્નકરંદ શ્રાવણાર ગાથા ૩૬.

૪. શ્રી ગોમ્મટસાર છવકાંડ ગાથા ૧૨૮.

૫. શ્રી મુન્નાપિત રત્નસંદોહ ગાથા ૮૨૯.

नृपि । रत्नप्रधाना च स्यान्मम्यवत्तत्रयमङ्गिनाम् । २ ।” कर्मभूमिजपुत्रे च त्रयं सम्भवति वद्वायुके लब्धायुकेऽपि । किन्तुपद्यमिकमपर्यामावध्यायां महर्द्धिकदेवेष्वेव । “शेषेषु देवतिर्यक्षु पद्मवधः श्रुभूमिपु । द्वी वेदकोपशमकी स्यातां पर्यामदेहिनाम् । ३ ” इति निश्चयव्यवहाररत्नत्रयात्मकमोक्षमार्गावयविनः प्रथमावयवभूतस्य सम्यक्त्वस्य व्याख्यानानेन गाथा गता ॥ ४१ ॥

अथ रत्नत्रयात्मकमोक्षमार्गाद्वितीयावयवरूपस्य सम्यक्त्वानस्य स्वरूपं प्रतिपादयति-

संस्पृशियौहचिन्मर्मायदञ्जितं क्षयवत्सम्भवम् ।
गच्छणं समागच्छणं साधारणमवर्ण्यं च ॥ ४२ ॥

आयुष्यधाणा तिर्यग्धायां, अनुभवायां अने रत्नप्रणा प्रथमं नक्षत्रां त्रये कस्यचिद्देव
छ. २. “ देवेषु आयुष्य ध्यायि” तेषु के न ध्यायि” तेषु तेषां त्रयेऽनुभवायां प्रथमं नक्षत्रं
त्रये संस्पृश्य तेषु छ. परंतु अपर्यायित आयुष्यधायां अपर्यायितं अर्थमात्रं परं त्रये
देवायां च तेषु छ. “ शेषेषु देवतिर्यक्षु पद्मवधः श्रुभूमिपु । द्वी वेदकोपशमकी स्यातां
पर्यामदेहिनाम् । [अर्थः—आधीना देवा अने तिर्यग्धायां अने त्रयेऽनुभवायां प्रथमं नक्षत्रं
अनुभवायां पर्यायित इत्यनेन त्रये अने त्रयेऽनुभवायां अने त्रयेऽनुभवायां प्रथमं नक्षत्रं

आ इति निश्चय-व्यवहारं रत्नत्रयात्मकं मोक्षमार्गां ये व्याख्यानेन स्यात्तत्र
अवयवस्य संस्पृश्यतः व्याख्यानं इत्यनेन आधा भूमी भागः ४२

સંશયવિમોહવિભ્રમવિવર્જિતં આત્મપરસ્વરૂપસ્ય ।

ગ્રહણં સમ્યક્ જ્ઞાનં સાકારં અનેકભેદં ચ ॥ ૪૨ ॥

વ્યાખ્યા:—“સંસયવિમોહવિભ્રમવિવર્જિતં” “સંશય:” શુદ્ધાત્મતત્વાદિ-
પ્રતિપાદકમાગમજ્ઞાનં કિં વીતરાગસર્વજ્ઞપ્રણીતં ભવિવ્યતિ પરસમયપ્રણીતં વેતિ, સંશય: ।
તત્ર દૃષ્ટાન્ત:—સ્થાણુર્વા પુરુષો વેતિ । “વિમોહ:” પરસ્પરસાપેક્ષનયદ્વયેન દ્રવ્યગુણ-
પર્યાયાદિપરિજ્ઞાનાભાવો વિમોહ: । તત્ર દૃષ્ટાન્ત:—ગચ્છત્તૃણસ્પર્શવદ્દિગ્મોહવદ્વા । “વિભ્રમ:”
અનેકાન્તાત્મકવસ્તુનો નિત્યક્ષણિકૈકાન્તાદિરૂપેણ ગ્રહણં વિભ્રમ: । તત્ર દૃષ્ટાન્ત:—
શુક્તિકાયાં રજતચિજ્ઞાનવત્ । “વિવર્જિતં” ઇત્યુક્તલક્ષણસંશયવિમોહવિભ્રમૈર્વર્જિતં,
“અપ્પપરસરૂવસ્સ ગ્રહણં” સહજશુદ્ધકેવલજ્ઞાનદર્શનસ્વભાવસ્વાત્મરૂપસ્ય ગ્રહણં પરિચ્છેદનં
પરિચ્છિત્તિસ્તથા પરદ્રવ્યસ્ય ચ ભાવકર્મદ્રવ્યકર્મનોકર્મરૂપસ્ય જીવસમ્વન્ધિનસ્તથૈવ

ગ । ૪૨

ગાથાર્થ:—આત્મા અને પરપદાર્થોના સ્વરૂપને સંશય, વિમોહ અને વિભ્રમ-
રહિત બાણુતું તે સમ્યક્જ્ઞાન છે; તે સાકાર અને અનેક ભેદોવાળું છે.

ટીકા:—“સંસયવિમોહવિભ્રમવિવર્જિતં” સંશય—શુદ્ધ આત્મતત્વાદિતું પ્રતિ-
પાદક શાસ્ત્રજ્ઞાન શું વીતરાગ સર્વજ્ઞ કહેલું તે સત્ય હશે કે અન્યમતીઓએ કહેલું
સત્ય હશે, એ સંશય છે. તેનું દૃષ્ટાન્ત—ઝાડનું ઠૂંકું છે કે માણસ છે? વિમોહ—પરસ્પર
સાપેક્ષ દ્રવ્યાર્થિક અને પર્યાયાર્થિક એ બંને નયો પ્રમાણે દ્રવ્ય-ગુણ-પર્યાયાદિના જ્ઞાનનો
અભાવ તે વિમોહ છે. ત્યાં દૃષ્ટાન્ત—ગમન કરનાર પુરુષને પગમાં તણુ આદિનો સ્પર્શ
થતાં સ્પષ્ટ જ્ઞાન ન થાય કે શેનો સ્પર્શ થયો તે અથવા દિશા ભૂલાઈ જવી તે. વિભ્રમ—
અનેકાન્તાત્મક વસ્તુને ‘આ નિત્ય જ છે,’ ‘આ ક્ષણિક જ છે’ એમ એકાન્તરૂપ
બાણુતું તે વિભ્રમ છે. તેનું દૃષ્ટાન્ત—છીપમાં ચાંદીનું જ્ઞાન. “વિવર્જિતં” આ પૂર્વોક્ત
લક્ષણોવાળા સંશય, વિમોહ અને વિભ્રમથી રહિત, “અપ્પપરસરૂવસ્સ ગ્રહણં” સહજ
શુદ્ધ કેવળજ્ઞાન-દર્શનસ્વભાવી નિબ્બત્તમસ્વરૂપનું ચલણુ-પરિચ્છેદન-પરિચ્છિતિ અને
પરદ્રવ્યનું સ્વરૂપ અર્થાત્ ભાવકર્મ-દ્રવ્યકર્મ-નોકર્મનું સ્વરૂપ, પુદ્ગલ આદિ પાંચ

૧. દ્રવ્યાર્થિકનય અને પર્યાયાર્થિકનય એકબીજાની અપેક્ષા સહિત હોય છે, નિરપેક્ષ હોતા નથી.
એમકે, દ્રવ્યનું જ્ઞાન મુખ્ય હોય ત્યારે પર્યાયનું જ્ઞાન ગૌણ હોય છે, સર્વથા અભાવરૂપ હોય
નથી-પર્યાયનો સર્વથા અસ્વીકાર હોતો નથી.

पुद्गलादिपञ्चद्रव्यरूपस्य परकीयजीवरूपस्य च परिच्छेदनं यत्तु "सम्मन्नाणं" सम्पन्नज्ञानं भवति । तच्च कथंभूतं ? "साधारं" यतोऽयं यतोऽयमित्यादिद्रव्यव्यापाररूपेण साधारं सदिकल्पं व्यवसायान्मकं निश्चयान्मकमित्यर्थः । पुनश्च किं विधिष्टं ? "अणोयमेयं तु" अनेकभेदं तु पुनरिति ।

तस्य भेदाः कथ्यन्ते । मतिश्रुतावधिमनःपर्यव्यक्तव्यज्ञानभेदेन पञ्चना । अत्र वा श्रुतज्ञानापेक्षया द्वादशाङ्गमङ्गवाणं चेति द्विभेदसु । द्वादशाङ्गानां नामानि कथ्यन्ते । आचारं, सन्नकृतं, स्थानं, समवायनामधेयं, व्याख्याप्रदाभिः, हानुप्रथा, उपासकव्यवहारे, अन्नकृतदशं, अनुचरोपपादिकदशं, प्रश्नव्याकरणं, विषादसूत्रं, इतिहादशेति । इतिहादशेषु च परिकर्मसूत्रप्रथमानुयोगपूर्वगतसृष्टिप्रामेदेन पञ्चभेदाः कथ्यन्ते । तत्र सन्नकृतं जगद्गोपीपद्मीपमायारव्याख्याप्रदाभिभेदेन परिकर्मं पञ्चावयवं भवति । सन्नकृतभेदेन प्रथमानुयोगोऽप्येकभेदः । पूर्वगतं पुनरुपादपूर्वं, असायणीयं, दीर्घानुप्रवादं, कालिकानुप्रवादं, हानुप्रवादं, सत्यप्रवादं, आत्मप्रवादं, पारमप्रवादं, प्रथमप्रवादं, विद्याप्रवादं.

द्वयोर्न संशय तथा अन्य लुपत् संशय क्ताप्युते "सम्मन्नाणं" अत्रेवदशसु च भेदेः ।
 ले ? " साधारं " व्या धर ले. व्या यने ले इत्यारि क्ताप्यवन्ता सत्यप्रवादं सायणीयं
 शक्तिरूप-व्यवसायारव्य-निश्चयारव्य भवेत् ('साधारं' वा) अर्थः ए. अत्रेवदशसु च
 " अणोयमेयं तु " अनेक भेदायाणां ले.

કલ્યાણનામધેયં, પ્રાણાનુવાદં, ક્રિયાવિશાલં, લોકસંજ્ઞં, પૂર્વં ચેતિ ચતુર્દશભેદમ્ ।
જલગતસ્થળગતાકાશગતહરમેઝલાદિમાયાસ્વરૂપશાકિન્યાદિરૂપપરાવર્તનભેદેન ચૂલિકા
પશ્ચવિધા ચેતિ સંક્ષેપેણ દ્વાદશાઙ્ગવ્યાખ્યાનમ્ । અઙ્ગવાહ્યં પુનઃ સામાયિકં, ચતુર્વિંશતિ-
સ્તવં, વન્દના, પ્રતિક્રમણં, વૈનયિકં, કૃતિકર્મ, દશવૈકાલિકમ્, ઉત્તરાધ્યયનં, કલ્પ-
વ્યવહારઃ, કલ્પાકલ્પં, મહાકલ્પં, પુણ્ડરીકં, મહાપુણ્ડરીકં, અશીતિકં ચેતિ ચતુર્દશ-
પ્રકીર્ણકસંજ્ઞં બોદ્યવ્યમિતિ ।

અથવા વૃષમાદિચતુર્વિંશતિતીર્થઙ્ગરભરતાદિદ્વાદશચક્રવર્તિવિજંયાદિનવવલદેવ
ત્રિપૃષ્ઠાદિનવવાસુદેવસુગ્રીવાદિનવપ્રતિવાસુદેવસમ્વન્ધિત્રિપટ્ટિપુરુપુરાણભેદમિન્નઃ પ્રથમાનુ-
યોગો મળ્યતે । ઉપાસકાધ્યયનાદૌ શ્રાવકધર્મમ્, આચારારાધનાદૌ યતિધર્મં ચ યત્ર
મુખ્યત્વેન કથયતિ સ ચરણાનુયોગો મળ્યતે । ત્રિલોકસારે જિનાન્તરલોકવિભાગાદિ-
ગ્રન્થવ્યાખ્યાનં કરણાનુયોગો વિજ્ઞેયઃ । પ્રાભૂતતત્ત્વાર્થસિદ્ધાન્તાદૌ યત્ર શુદ્ધાશુદ્ધજીવાદિ-
પદ્ધત્વ્યાદીનાં મુખ્યવૃત્ત્યા વ્યાખ્યાનં ક્રિયતે સ દ્રવ્યાનુયોગો મળ્યતે । इत्युक्तलक्षणा-

પ્રત્યાખ્યાનપૂર્વ, વિદ્યાનુવાદપૂર્વ, કલ્યાણપૂર્વ, પ્રાણાનુવાદપૂર્વ, ક્રિયાવિશાલપૂર્વ અને
લોકબિન્દુસારપૂર્વ. જળગત ચૂલિકા, સ્થળગત ચૂલિકા, આકાશગત ચૂલિકા, હરમેખલા
આદિ માયાસ્વરૂપ ચૂલિકા અને શાકિની આદિ રૂપ પરાવર્તન ચૂલિકા—એ રીતે ચૂલિકા
પાંચ પ્રકારની છે. એ રીતે સંક્ષેપમાં બાર અંગનું વ્યાખ્યાન છે અને જે અંગબાહ્ય
શ્રુતજ્ઞાન છે તે સામાયિક, ચતુર્વિંશતિસ્તવ, વન્દના, પ્રતિક્રમણ, વૈનયિક, કૃતિકર્મ, દશ-
વૈકાલિક, ઉત્તરાધ્યયન, કલ્પવ્યવહાર, કલ્પાકલ્પ, મહાકલ્પ, પુંડરીક, મહાપુંડરીક અને
અશીતિક—એ રીતે ચૌદ પ્રકારના પ્રકીર્ણકરૂપ જણવું.

અથવા શ્રી ઋષભનાથ આદિ ચોવીસ તીર્થંકર, ભરતાદિ બાર ચક્રવર્તી, વિજય
આદિ નવ બળદેવ, ત્રિપૃષ્ઠ આદિ નવ નારાયણ અને સુગ્રીવ આદિ નવ પ્રતિનારાયણ
સંબંધી ત્રેસઠ શલાકા પુરુષોના પુરાણભેદ ભેદવાળો પ્રથમાનુયોગ કહેવાય છે. ઉપાસકા-
ધ્યયનાદિમાં શ્રાવકધર્મનું અને આચાર આરાધના આદિમાં યતિધર્મનું બંધાં મુખ્યપણે
કથન કરવામાં આવે છે તે ચરણાનુયોગ કહેવાય છે. ત્રિલોકસારમાં તીર્થંકરોના અંતર-
કાળ અને લોકવિભાગ આદિનું વ્યાખ્યાન છે—એવા અન્ય કરણાનુયોગના જાણવા-
પ્રાભૂત અને તત્ત્વાર્થસિદ્ધાન્તાદિમાં બંધાં મુખ્યપણે શુદ્ધ-અશુદ્ધ છવાદિ છ દ્રવ્ય વર્ગરેવં
વ્યાખ્યાન કરવામાં આવે છે તે દ્રવ્યાનુયોગ કહેવાય છે. આ રીતે ઉક્ત લક્ષણવાળા માટે

તન્નિદાનશલ્યમભિધીયતે । इत्युक्तलक्षणशल्यत्रयविभावपरिणामप्रभृतिसमस्तभुभाशुभ-
सङ्कल्पविकल्पपरहितेन परमस्वास्थ्यसंवित्तिसमुत्पन्नतात्रिकपरमानंदैकलक्षणसुखामृततृप्तेन
स्वेनात्मना स्वस्य सम्यग्निर्विकल्परूपेण वेदनं परिज्ञानमनुभवनमिति निर्विकल्पस्वसंवेदन-
ज्ञानमेव निश्चयज्ञानं भण्यते ।

अत्राह शिष्यः । इत्युक्तप्रकारेण प्राभृतग्रन्थे यन्निर्विकल्पस्वसंवेदनज्ञानं
भण्यते, तन्न घटते । कस्मादिति चेत् ? तदुच्यते—सत्तावलोकनरूपं चक्षुरादिदर्शनं यथा
जैनमते निर्विकल्पं कथ्यते, तथा बौद्धमते ज्ञानं निर्विकल्पकं भण्यते, परं किन्तु
तन्निर्विकल्पमपि विकल्पजनकं भवति । जैनमते तु विकल्पस्योत्पादकं भवत्येव न, किन्तु
स्वरूपेणैव सविकल्पमिति । तथैव स्वपरप्रकाशकं चेति । तत्र परिहारः । कथंचित्
सविकल्पकं निर्विकल्पकं च । तथाहि—यथा विषयानन्दरूपं स्वसंवेदनं रागसंवित्ति-
विकल्परूपेण सविकल्पमपि शेषानीहितक्षमविकल्पानां सद्भावेऽपि सति तेषां मुख्यत्वं
नास्ति तेन कारणेन निर्विकल्पमपि भण्यते । तथा स्वशुद्धात्मसंवित्तिरूपं वीतराग-

કહેવામાં આવે છે. ઉપરોક્ત લક્ષણવાળાં પણ શલ્ય, વિભાવપરિણામ વગેરે સમસ્ત
શુભાશુભ સંકલ્પ-વિકલ્પરહિત, પરમ સ્વાસ્થ્યના સંવેદનથી ઉત્પન્ન થયેલ તાર્કિક
પરમાનંદ જેવું એક લક્ષણ છે એવા મુખામૃતથી તુલ્ય યોગાના આત્મા વડે યોગાનું સમ્યક
નિર્વિકલ્પપણે વેદન-પરિજ્ઞાન-અનુભવન એવું જે નિર્વિકલ્પસ્વસંવેદનજ્ઞાન તે જ
નિશ્ચયજ્ઞાન કહેવાય છે.

આહી શિષ્ય શંકા કરે છે:—ઉપરોક્ત પ્રકારે પ્રાભૃત ગ્રંથમાં જે નિર્વિકલ્પ સ્વ-
સંવેદનજ્ઞાન કહેવામાં આવ્યું છે તે ઘટતું નથી. ‘શા માટે ઘટતું નથી?’ એમ કહેવામાં
આવે તો કારણ કહેવામાં આવે છે:—જેમ જૈનમતમાં સત્તાવલોકનરૂપ ચક્ષુ આદિ દર્શન
નિર્વિકલ્પ કહેવાય છે તેમ બૌદ્ધમતમાં જ્ઞાન નિર્વિકલ્પ કહેવાય છે. પરંતુ તે નિર્વિકલ્પ
હોવા છતાં (ત્યાં) વિકલ્પને ઉત્પન્ન કરનાર કહેવાય છે. જૈનમતમાં તો જ્ઞાન વિકલ્પને
ઉત્પન્ન કરનાર જ નથી પણ સ્વરૂપથી જ સવિકલ્પ છે અને તેથી જ રીતે સ્વપરપ્રકાશક
છે. શંકાનો પરિહાર:—જૈનસિદ્ધાંતમાં જ્ઞાનને કથંચિત્ સવિકલ્પ અને કથંચિત્ નિર્વિકલ્પ
માનવામાં આવે છે. તે આ પ્રમાણે—જેમકે વિષયાનંદરૂપ જે સંવેદન છે તે રાગ સંવેદનના
વિકલ્પરૂપ હોવાથી સવિકલ્પ છે તોપણ યાદીના અનિચિત્ સૂક્ષ્મવિકલ્પોના સદભાવ
હોવા છતાં તેમનું મુખ્યપણું નથી તે કારણે નિર્વિકલ્પ પણ કહેવાય છે; તેથી જ રીતે
સ્વમહામાના સંવેદનરૂપ વીતરાગસ્વસંવેદનજ્ઞાન પણ સ્વસંવેદનનું એક આકારરૂપ

स्वसंवेदनज्ञानमपि स्वसंविन्याकारिकविकल्पेन नविकल्पमपि चद्विद्विद्यानीहितसूक्ष्म-
विकल्पानां मद्भावेऽपि मति तेषां मुख्यत्वं नास्ति तेन कारणेन निर्विकल्पमपि
भण्यते । यत् एदेहापूर्वस्वसंविन्याकारान्नसुखप्रतिमानेऽपि चद्विद्विद्यानीहितसूक्ष्म-
विकल्पा अपि सन्ति तत् एव कारणान् स्वपरप्रकाशकं च मिदम् । इदं तु नविकल्पक-
निर्विकल्पकस्य तथैव स्वपरप्रकाशकस्य ज्ञानस्य च व्याख्यानं चद्योगसाध्यत्वात्तत्रे-
शास्त्रानुसारेण विशेषेण व्याख्यायते तदा मदान विघ्नानो भवति । स चाध्यात्मसाधनान्
कृत इति ।

एवं स्तत्रयान्मकमोक्षमार्गावयवित्तो द्वितीयावयवसूक्तस्य ज्ञानस्य व्याख्यान-
नेन साधा गता ॥ ४२ ॥

अथ निर्विकल्पवत्ताग्राहकं दर्शनं कथयतिः—

उं ग्राहणं गृहणं भाषणं भेदं च दृग्ग्राहणं

अद्वितीयसिद्धेण अज्ञे प्रत्यक्षायां तद्विषयं ग्राहणं च ग्राहणं च ग्राहणं च ग्राहणं च

विहृत्यय देवायी शविहृत्य दे देवाय आद्य-विहृत्येता न्यायविहृत्येता न्यायविहृत्येता न्यायविहृत्येता
साध्याय देवाय देवां नेशनं ग्राह्यतायां न देवायी निर्विकल्पकं च ग्राह्यतायां न्यायविहृत्येता
न्यपूर्य स्वशक्तिनता न्यायविहृत्येता न्यायविहृत्येता प्रतिष्ठाया देवाय देवां ग्राह्यतायां न्यायविहृत्येता
मिन्त सुदश विहृत्येता ग्राह्यतायां न्यायविहृत्येता न्यायविहृत्येता न्यायविहृत्येता न्यायविहृत्येता
देव न्या शविहृत्येता-निर्विकल्पक न्याये स्वपरप्रकाशकं ज्ञानस्य व्याख्यानं चद्योगसाध्यत्वात्तत्रे-
न्याये तर्कज्ञानेन न्यनशरीने विहृत्येतायां न्यायविहृत्येतायां न्यायविहृत्येतायां न्यायविहृत्येतायां
न्या (हृत्येतायां) न्यायविहृत्येतायां देवायी ते विहृत्येतायां न्यायविहृत्येतायां न्यायविहृत्येतायां

न्या हीने स्वप्रकाशकं ग्राह्यतायां दे. न्यायविहृत्येतायां दे. न्यायविहृत्येतायां दे. न्यायविहृत्येतायां दे.
न्यायविहृत्येतायां दे. न्यायविहृत्येतायां दे. न्यायविहृत्येतायां दे. न्यायविहृत्येतायां दे.

हृत्येतायां दे. न्यायविहृत्येतायां दे. न्यायविहृत्येतायां दे. न्यायविहृत्येतायां दे.

१. न्यायविहृत्येतायां दे. न्यायविहृत्येतायां दे. न्यायविहृत्येतायां दे. न्यायविहृत्येतायां दे.
(दे. न्यायविहृत्येतायां दे. न्यायविहृत्येतायां दे.)

२. न्यायविहृत्येतायां दे. न्यायविहृत्येतायां दे. न्यायविहृत्येतायां दे. न्यायविहृत्येतायां दे.
न्यायविहृत्येतायां दे. न्यायविहृत्येतायां दे. न्यायविहृत्येतायां दे. न्यायविहृत्येतायां दे.

નૈયાયિકમતવચ્ચક્ષુરાદીન્દ્રિયાણાં રૂપાદિસ્વકીયસ્વકીયવિષયપાર્શ્વે ગમનં इति सन्निकर्षो वक्तव्यः । स एव सम्बन्धो लक्षणं यस्य तल्लक्षणं यन्निर्विकल्पं सत्तावलोकनदर्शनं तत्पूर्वं शुकुमिदमित्याद्यवग्रहादिविकल्परूपमिन्द्रियानिन्द्रियजनितं मतिज्ञानं भवति । इत्युक्तलक्षणमतिज्ञानपूर्वकं तु धूमादग्निविज्ञानवदर्थान्तरग्रहणरूपं लिङ्गजं, तथैव घटादिशब्दश्रवणरूपं शब्दजं चेति द्विविधं श्रुतज्ञानं भवति । अथावधिज्ञानं पुनरवधि- दर्शनपूर्वकमिति । ईहामतिज्ञानपूर्वकं तु मनःपर्ययज्ञानं भवति ।

अत्र श्रुतज्ञानमनःपर्ययज्ञानजनकं यदवग्रहेहादिरूपं मतिज्ञानं भणितम्, तदपि दर्शनपूर्वकत्वादुपचारेण दर्शनं भण्यते, यतस्तेन कारणेन श्रुतज्ञानमनःपर्ययज्ञानद्वयमपि दर्शनपूर्वकं ज्ञातव्यमिति । एवं छद्मस्थानां सावरणक्षायोपशमिकज्ञानसहितत्वात् दर्शन- पूर्वकं ज्ञानं भवति । केवलानां तु भगवतां निर्विकारस्वसंवेदनसमुत्पन्ननिरावरणक्षायिक- ज्ञानसहितत्वान्निर्मेघादित्ये युगपदातपप्रकाशवद्दर्शनं ज्ञानं च युगपदेवेति विज्ञेयम् । छद्मस्था इति कोऽर्थः ? छद्मशब्देन ज्ञानदर्शनावरणद्वयं भण्यते, तत्र तिष्ठन्तीति

सन्निकर्षं કહેવાય છે. પરંતુ નૈયાયિકમતની જેમ ચક્ષુ આદિ ઇન્દ્રિયોત્તુ જે રૂપાદિ પોતા- પોતાના વિષયોની પાસે જતુ તેને સન્નિકર્ષં ન કહેવો. આવો સંબંધ જેતુ લક્ષણ છે એવા લક્ષણવાળુ નિર્વિકલ્પ સત્તાવલોકનરૂપ દર્શન છે; તે દર્શનપૂર્વક 'આ સફેદ છે' ઇત્યાદિ અવગ્રહાદિ વિકલ્પરૂપ, ઇન્દ્રિય અને મનથી ઉત્પન્ન થતુ તે મતિજ્ઞાન છે. ઉક્ત લક્ષણવાળા મતિજ્ઞાનપૂર્વક, ધૂમાડાથી અગ્નિતુ જ્ઞાન થાય છે તેમ, એક પદાર્થ ઉપરથી બીજા પદાર્થના ગ્રહણરૂપ 'લિંગજ' (ચિહ્નથી ઉત્પન્ન થતુ) અને ઘટાદિ શબ્દોના શ્રવણ- રૂપ 'શબ્દજ' (શબ્દથી ઉત્પન્ન થતુ)-એમ બે પ્રકારતુ શ્રુતજ્ઞાન છે. અવધિજ્ઞાન, અવધિદર્શનપૂર્વક હોય છે. ઇહા (નામના) મતિજ્ઞાનપૂર્વક મનઃપર્યયજ્ઞાન હોય છે.

આહીં શ્રુતજ્ઞાન અને મનઃપર્યયજ્ઞાનને ઉત્પન્ન કરનારુ, અવગ્રહ-ઇહા આદિરૂપ જે મતિજ્ઞાન કહ્યું તે મતિજ્ઞાન પણ દર્શનપૂર્વક થતુ હોવાથી ઉપચારથી દર્શન કહેવાય છે, તે કારણે શ્રુતજ્ઞાન અને મનઃપર્યયજ્ઞાન—એ બન્ને પણ દર્શનપૂર્વક જાણવાં. આ રીતે છદ્મસ્થાને આવરણવાળુ ક્ષાયોપશમિક જ્ઞાન હોવાથી દર્શનપૂર્વકજ્ઞાન થાય છે. કેવળીભગવાનને નિર્વિકાર સ્વસંવેદનથી ઉત્પન્ન નિરાવરણ ક્ષાયિકજ્ઞાન હોવાથી, મેઘ- સંહિત સૂર્યના યુગપદ આવરણ અને પ્રકાશની જેમ, દર્શન અને જ્ઞાન (બન્ને) યુગપદ જ હોય છે એમ જાણવુ.

પ્રશ્ન:—છદ્મસ્થ શબ્દનો અર્થ શું છે? ઉત્તર:—'છદ્મ' શબ્દથી જ્ઞાનાવરણ અને

छद्मस्याः । एवं तर्काभिप्रायेण सत्तावलोकनदर्शनं व्याख्यातम् ।

अत ऊर्ध्वं मिद्धान्नाभिप्रायेण कथ्यते । तथाहि—उत्तरमानोपनिमित्तिके यत् प्रयत्नं तद्रूपं यत् स्वप्नान्मनः परिच्छेदनमवलोकनं तद्दर्शनं भावते । तदनन्तरं यद्बहिर्विषये विकल्परूपेण पदार्थग्रहणं तद्ज्ञानमिति वार्तिकम् । यथा बोधोपि दुर्गते षट्त्रिपयविकल्पं कुर्यान्नागते, पश्चाद् षट्पदविज्ञानार्थं चिन्ते ज्ञाने मति षट्त्रिकल्पवद्व्यावृत्त्यं यत् स्वरूपे प्रयत्नमवलोकनं परिच्छेदनं करोति तद्दर्शनमिति । तदनन्तरं षटोऽयमिति निश्चयं यद्बहिर्विषयरूपेण पदार्थग्रहणविकल्पं करोति तद् ज्ञानं भावते ।

अत्राह शिष्यः—यद्यान्महादेवं दर्शनं, परमादेवं ज्ञानं भावते, तर्हि कदा नैयायिकमते ज्ञानमान्मानं न जानाति; तथा जैनमतेऽपि ज्ञानमान्मानं न जानातीति दूषणं प्राप्नोति । अत्र परिहारः । नैयायिकमते ज्ञानं पृथग्दर्शनं पृथगिति दूषणं नास्ति; तेन कारणेन नैयायिकपरिज्ञानाभावदूषणं प्राप्नोति । जैनमते पृथगैवपुण्यं परद्रव्यं जानाति दर्शनगुणेनान्मानं च जानातीत्यामपरिज्ञानाभावदूषणं न प्राप्नोति ।

કસ્માદિતિ ચેત્ ? યથૈકોઽપ્યગ્નિર્દેહતીતિ દાહકઃ, પચતીતિ-પાચકઃ, વિપયભેદન દ્વિધા ભિદ્યતે । તથૈવાભેદનયેનૈકમપિ ચૈતન્યં ભેદનયવિવક્ષાયાં યદાત્મગ્રાહકત્વેન પ્રવૃત્તં તદા તસ્ય દર્શનમિતિ સંજ્ઞા, પશ્ચાત્ યચ્ચ પરદ્રવ્યગ્રાહકત્વેન પ્રવૃત્તં તસ્ય જ્ઞાન-સંજ્ઞેતિ વિપયભેદન દ્વિધા ભિદ્યતે । કિં ચ, યદિ સામાન્યગ્રાહકં દર્શનં વિશેષગ્રાહકં જ્ઞાનં મળ્યતે, તદા જ્ઞાનસ્ય પ્રમાણત્વં ન પ્રાપ્નોતિ । કસ્માદિતિ ચેત્ ? વસ્તુગ્રાહકં પ્રમાણં; વસ્તુ ચ સામાન્યવિશેષાત્મકં; જ્ઞાનેન પુનર્વસ્ત્વેકદેશે વિશેષ એવ ગૃહીતો; ન ચ વસ્તુ । સિદ્ધાન્તેન પુનર્નિશ્ચયેન ગુણગુણિનોરમિન્નત્વાત્ સંશયવિમોહવિભ્રમરહિતવસ્તુ-જ્ઞાનસ્વરૂપાત્મૈવ પ્રમાણમ્ । સ ચ પ્રદીપવત્ સ્વપરગતં સામાન્યં વિશેષં ચ જાનાતિ । તેન કારણેનાભેદેન તસ્યૈવ પ્રમાણત્વમિતિ ।

અથ મતં—યદિ દર્શનં વહિર્વિપયે ન પ્રવર્ત્તતે તદાન્ધવત્ સર્વજનાનામન્ધ-ત્વં પ્રાપ્નોતીતિ ? નૈવં વક્તવ્યમ્ । વહિર્વિપયે દર્શનાભાવેઽપિ જ્ઞાનેન વિશેષેણ સર્વં પરિચ્છિન્નતીતિ । અયં તુ વિશેષઃ—દર્શનેનાત્મનિ ગૃહીતે સત્યાત્માવિનામૂતં જ્ઞાનમપિ

જેમ એક જ અગ્નિ બાળે છે માટે તે દાહક છે અને પકાવે છે માટે તે પાચક છે; વિપયના ભેદથી અગ્નિ (દાહક અને પાચક) એમ બે પ્રકારના ભેદરૂપ થાય છે; તેવી જ રીતે અભેદનયથી ચૈતન્ય એક જ હોવા છતાં ભેદનયની વિવક્ષામાં બ્યારે આત્માનું અહણું કરવા પ્રવૃત્ત થાય છે ત્યારે તેને 'દર્શન' એણું નામ મળે છે અને પછી બ્યારે પરપદાર્થનું અહણું કરવાને પ્રવૃત્ત થાય છે ત્યારે તેને 'જ્ઞાન' સંજ્ઞા મળે છે—એ રીતે વિપયના ભેદથી ચૈતન્યના બે ભેદ થાય છે. વિશેષ એ છે કે જે દર્શનને સામાન્યનું ગ્રાહક અને જ્ઞાનને વિશેષનું ગ્રાહક કહેવામાં આવે તો જ્ઞાનને પ્રમાણપણું પ્રાપ્ત થતું નથી. પ્રશ્ન:—કઈ રીતે? ઉત્તર:—વસ્તુને અહણું કરે તે પ્રમાણ છે. વસ્તુ સામાન્ય-વિશેષાત્મક છે. જ્ઞાને વસ્તુના એકદેશનું-વિશેષનું જ અહણું કર્યું; વસ્તુનું અહણું ન કર્યું. સિદ્ધાંતથી તો નિશ્ચયનયની અપેક્ષાએ ગુણ અને ગુણી અભિન્ન છે તેથી સંશય, વિમોહ અને વિભ્રમ વિના વસ્તુનું જે જ્ઞાન તે જ્ઞાનસ્વરૂપ આત્મા જ પ્રમાણ છે; તે દીપકની જેમ સ્વ અને પરના સામાન્ય અને વિશેષને જાણે છે તે કારણે અભેદપણે તેને જ (તે આત્માને જ) પ્રમાણપણું છે.

શંકા:—જે દર્શન બાહ્યવિપયનું અહણું ન કરે તો આંધળાની જેમ બધા મનુષ્યોને અંધપણાનો પ્રસંગ આવે. ઉત્તર:—એમ ન કહેણું જોઈએ, કારણ કે બાહ્ય વિપયમાં દર્શનનો અભાવ હોવા છતાં (અર્થાત તેમાં દર્શન નહિ પ્રવર્તવું હોવા છતાં) આત્મા જ્ઞાન વડે વિશેષરૂપ બધા પદાર્થોને જાણે છે, વળી આ વિશેષ છે;—બ્યારે દર્શન વડે

श्रीतीतं भवति; ज्ञाने च श्रीतीते सति ह्यानदिपयभूतं दृष्टिद्वयमपि श्रीतीतं भवति इति ।
 अथोक्तं भवता यद्यान्मजाहकं दर्शनं मण्यते, तर्हि “जं मायाणं सत्यं भावानं
 नदर्शनम्” इति साधारणं कथं घटने ? तत्रोक्तं—सामान्यश्रुतमान्यश्रुतं नदर्शनम् ।
 कर्मणादिनि चेत् ? आत्मा दन्तुपरिच्छिन्नं कुर्वन्निर्दं ज्ञानस्वीदं न ज्ञानस्वीदं
 विशेषपक्षयानं न करोति; किन्तु सामान्येन दन्तु परिच्छिन्नं चेत् ज्ञानेन
 सामान्यश्रुतेनान्ता भण्यत इति साधारणं ।

किं वदन्ता, यदि योऽपि तर्कार्थं सिद्धान्तार्थं च ह्यार्थं ज्ञानद्वयद्वयत्वात्
 नयविभागेन मध्यमश्रुत्या व्याख्याने करोति, तदा त्रयमपि दन्तु इति । कर्मणि
 चेत् ? तर्हि मुख्यश्रुत्या परममयन्याख्याने, तत्र यदा तर्हि परममयं दन्तु
 ज्ञानागमे दर्शनं ज्ञानं चेत् गणद्वयं तीव्रतय द्वाभ्यां, तत्रोक्तं दन्तु इति । तदा
 तेषामान्यशास्त्रं दर्शनमिति कथितं सति ते न ज्ञानमिति । सामान्यश्रुतेनान्ता

न्यायानुं श्रुतं धाय ते त्वादे न्यायानी शायं न्यायितायुत ज्ञानानं यत्नं इति ।
 श्रुतं धाय तय ते, न्यने ज्ञानानुं श्रुतं धयां ज्ञानना विषययुत माह, तत्रोक्तं यत्
 श्रुतं धाय तय ते,

अथः—के न्यायाने श्रुतं तरे ते तेने न्याय तेन दर्शनं तरेते । तदा तत्रोक्तं
 परापीनुं शास्त्रान्य श्रुतं ते दर्शनं ते, ते साधारणं न्यायं न्यायता तत्रोक्तं, तरेते तेने
 सती तरे ?

પ્રતીત્યર્થ સ્થૂલવ્યાખ્યાનેન વિહિવિપયે 'યત્ સામાન્યપરિચ્છેદનં તસ્ય સત્તાવલોકન-
દર્શનસંજ્ઞા સ્થાપિતા, યત્ચ શુક્લમિદમિત્યાદિવિશેષપરિચ્છેદનં: તસ્ય જ્ઞાનસંજ્ઞા
સ્થાપિતેતિ દોષો નાસ્તિ । સિદ્ધાન્તે પુનઃ સ્વસમયવ્યાખ્યાનં મુખ્યવૃત્ત્યા । તત્ર સૂક્ષ્મ-
વ્યાખ્યાને ક્રિયમાણે સત્યાચાર્યૈરાત્મગ્રાહકં:દર્શનં વ્યાખ્યાતમિત્યજ્ઞાપિ દોષો નાસ્તિ ।

અત્રાહ શિષ્ય:—સત્તાવલોકનદર્શનસ્ય જ્ઞાનેન સહ ભેદો જ્ઞાતસ્તાવદિદાનો
યત્તત્ત્વાર્થશ્રદ્ધાનરૂપં સમ્યગ્દર્શનં વસ્તુવિચારરૂપં સમ્યગ્જ્ઞાનં તયોર્વિશેષો ન જ્ઞાયતે ।
કસ્માદિતિ ચેત્ ? સમ્યગ્દર્શને પદાર્થનિશ્ચયોઽસ્તિ, તથૈવ સમ્યગ્જ્ઞાને ચ,
કો વિશેષ ઇતિ ? અત્ર પરિહાર:—અર્થગ્રહણપરિચ્છિત્તિરૂપ: ક્ષયોપશમવિશેષો જ્ઞાનં
મળ્યતે, તત્રૈવ ભેદનયેન વીતરાગસર્વજ્ઞપ્રણીતશુદ્ધાત્માદિતત્ત્વેષ્વિદમેવેત્યમેવેતિ નિશ્ચય-
સમ્યક્ત્વમિતિ । અવિકલ્પરૂપેણાભેદનયેન પુનર્યદૈવ સમ્યગ્જ્ઞાનં તદૈવ સમ્યક્ત્વમિતિ ।
કસ્માદિતિ ચેત્ ? અતત્ત્વે તત્ત્વચુદ્ધિરદેવે દેવચુદ્ધિરધર્મે ધર્મચુદ્ધિરિત્યાદિવિપરીતા-
મિનિવેશરહિતસ્ય જ્ઞાનસ્યૈવ સમ્યગ્વિશેષણવાચ્યોઽવસ્થાવિશેષ: સમ્યક્ત્વં મળ્યતે યતઃ
કારણાત્ ।

કરાવવા માટે સ્થૂળ વ્યાખ્યાનથી બાહ્ય વિષયમાં જે સામાન્યત્વં ગ્રહણ છે તેનું નામ
સત્તાવલોકનરૂપ દર્શન સ્થાપિત કર્યું. અને જે 'આ સદેહ છે' ઇત્યાદિ વિશેષ પરિચ્છેદન
થયું તેને જ્ઞાન સંજ્ઞા આપી. એ રીતે દોષ નથી. સિદ્ધાન્તમાં મુખ્યપણે સ્વસમયતું વ્યાખ્યાન
હોય છે; ત્યાં સૂક્ષ્મ વ્યાખ્યાન કરતાં આચાર્યોએ 'જે આત્માને ગ્રહણ કરે છે તે દર્શન
છે' એમ વ્યાખ્યાન કર્યું. એ પ્રમાણે એમાં પણ દોષ નથી.

અહીં શિષ્યે શંકા કરે છે:—સત્તાવલોકનરૂપ દર્શનનો જ્ઞાનની સાથે ભેદ જણવો
પણ તત્ત્વાર્થશ્રદ્ધાનરૂપ સમ્યગ્દર્શન અને વસ્તુવિચારરૂપ સમ્યગ્જ્ઞાન—એ એ વચ્ચે ભેદ
જણાવો નથી. જે કહો કે 'કેમ નથી જણાવો?'; તો: 'કહીએ છીએ કે સમ્યગ્દર્શનમાં
પદાર્થનો નિશ્ચય છે, તેથી જ રીતે સમ્યગ્જ્ઞાનમાં પણ છે; તો તેમનામાં ઓગતશાયત છે?
સમાધાન:—પદાર્થના ગ્રહણમાં જાણવારૂપ ક્ષયોપશમવિશેષ 'જ્ઞાન' કહેવાય છે અને
તે જ્ઞાનમાં જ ભેદનયથી, વીતરાગ સર્વજ્ઞે કહેલા શુદ્ધાત્મા આદિ વસ્તુઓમાં 'આ જ છે,
આમ જ છે' એવો નિશ્ચય તે સમ્યક્ત્વ છે. નિવિદ્યો એવો નિશ્ચય તો જે સમ્યગ્જ્ઞાન
છે તે જ સમ્યગ્દર્શન છે.

અશુભાત્ વિનિવૃત્તિઃ શુભે પ્રવૃત્તિઃ ચ જાનીહિ ચારિત્રમ્ ।

વ્રતસમિતિગુપ્તિરૂપં વ્યવહારનયાત્ તુ જિનમણિતમ્ ॥ ૪૫ ॥

વ્યાખ્યા—એવેવ સરાગચારિત્રસ્યૈકદેહાનવનશૂનં દેહચારિત્રં તાવત્કલ્પતે ।
તથથા—સિદ્ધ્યાસ્વાદિસપ્તમ્ભુત્યુપશાસનપોષણમસ્યે સત્તિ, અભ્યાસમાવયા નિઃ-
શુદ્ધાત્માભિમુક્ષપરિણામે વા સત્તિ શુદ્ધાત્માવનોસ્વન્નનિર્વિકારપાસ્તપશુભામૃતમુપાદેવ
કૃત્વા સંસારહરીરભોગેષુ યોઽસૌ હૈયશુદ્ધિઃ સમ્યગ્દર્શનશુદ્ધઃ સ પશુવૈયુષ્ણસ્થાનવર્તી
વ્રતરહિતો દાર્શનિકો મળ્યતે । યઞ્ચાપ્રત્યાહ્યાનાવરણસંહિત્તિતીયકપાવનપોષણે ક્ષાતે
સત્તિ પૃથિવ્યાદિપન્નસ્થાવરવધે પ્રવૃત્તોઽપિ યથાશક્ત્યા ત્રસવધે નિવૃત્તઃ સ પશ્ચમગુણ-
સ્થાનવર્તી શ્રાવકો મળ્યતે ।

—તસ્યૈકાદશબેદાઃ કલ્પ્યન્તે । તથાહિ—સમ્યક્ત્વપૂર્વકત્વેન મદ્યમાંસમધુત્યાગો-
દુમ્બરપશ્ચકપરિહારરૂપાદ્મૂલગુણસહિતઃ સન્ સંગ્રામાદિપ્રવૃત્તોઽપિ પાપદર્શ્યાદિમિ-
ર્નિષ્પ્રયોજનજીવઘાતાદો નિવૃત્તઃ પ્રથમો દાર્શનિકશ્રાવકો મળ્યતે । સ ઇવ સર્વથા ત્રસવધે

આથા ૪૫

આથાર્થઃ—અશુભકાર્યની નિવૃત્તિ અને શુભકાર્યમાં પ્રવૃત્તિ-તેને (વ્યવહાર) ચારિત્ર બનેલું. વ્રત-સમિતિ-ગુપ્તિરૂપ એવું તે (ચારિત્ર) વ્યવહારનયથી જિનેદ્રસે કહ્યું છે.

ટીકા :—આ જ સરાગચારિત્રના એકદેશ અવયવરૂપ દેશચારિત્રનું પ્રથમ કથન કરે છે. તે આ પ્રમાણે છે—મિથ્યાત્વાદિ સાત પ્રકૃતિઓના ઉપશમ, ક્ષયોપશમ કે ક્ષય થતાં અથવા અધ્યાત્મભાષાએ કહીએ તો નિજશુદ્ધાત્માભિમુખ પરિણામ થતાં શુદ્ધાત્મભાવનાથી ઉત્પન્ન, નિર્વિકાર, વાસ્તવિક સુખામૃતને ઉપાદેય કરીને, સંસાર-શરીર અને ભોગોમાં જે હૈયશુદ્ધિવાળો, સમ્યગ્દર્શનથી શુદ્ધ છે, તે ચતુર્થ ગુણસ્થાનવાળો, વ્રતરહિત દાર્શનિક કહેવાય છે. જે, અપ્રત્યાખ્યાનાવરણ નામના બીજા કપાયને ક્ષયોપશમ થતાં પૃથ્વી આદિ (—પૃથ્વી, જળ, અગ્નિ, વાયુ અને વનસ્પતિરૂપ) પાંચ સ્થાવરોના વધમાં પ્રવૃત્ત હોવા છતાં પણ યથાશક્તિ ત્રસના વધથી નિવૃત્ત હોય છે તે પાંચમ ગુણસ્થાનવર્તી શ્રાવક કહેવાય છે.

તે શ્રાવકના અગિયાર ભેદ કહેવામાં આવે છે :—સમ્યગ્દર્શનપૂર્વક મદ્ય, માંસ, મધ અને પાંચ ઉદુમ્બર કળોના ત્યાગરૂપ આઠ મૂળગુણોનું પાલન કરતો જે જીવ, શુદ્ધાદિમાં પ્રવૃત્ત થવા છતાં પણ પાપની વૃદ્ધિ કરનાર શિકાર આદિ સમાન પ્રયોજન વિનાના જીવવાતથી નિવૃત્ત થયેલ છે તે પ્રથમ દાર્શનિક શ્રાવક કહેવાય છે. તે જ દાર્શનિક

જાનીહિ ચારિત્રમ્ । તત્ત્વ કથમ્ભૂતં ? “ વદસમિદિગુત્તિરૂવં વવહારણયાદુ જિણમ્ભણિયં ”
 વ્રતસમિતિગુપ્તિરૂપં વ્યવહારનયાજ્ઞિનૈરુક્તમિતિ । તથાહિ પ્રત્યાખ્યાનાવરણસંજ્ઞતૃતીય-
 કપાયક્ષયોપશમે સતિ “ વિસયકસાઓગાદો દુસ્સુદિદુચ્ચિત્તદુદ્દગોદ્વિજ્જુદો । ઉગ્ગો
 ઉમ્મગ્ગપરો ઉવઓગો જસસ સો અસુહો ॥ ૧ ॥ ” इति गाथाकथितलक्षणादशुभो-
 पयोगान्निवृत्तिस्तद्विलक्षणे शुभोपयोगे प्रवृत्तिश्च हे शिष्य ! चारित्रं जानीहि ।
 તત્ત્વચારારાધનાદિચરણશાસ્ત્રોક્તપ્રકારેણ પશ્ચમહાવ્રતપશ્ચસમિતિત્રિગુપ્તિરૂપમપ્યપહત-
 સંયમાત્મ્યં શુભોપયોગલક્ષણં સરાગચારિત્રાભિધાનં ભવતિ । તત્ર યોડસૌ વહિર્વિપયે
 પઠ્ઠ્ઠેન્દ્રિયવિપયાદિપરિત્યાગઃ સ ઉપચરિતાસદ્ભૂતવ્યવહારેણ યશ્ચાભ્યન્તરે રાગાદિ-
 પરિહારઃ સ પુનરશુદ્ધનિશ્ચયેનેતિ નયવિભાગો જ્ઞાતવ્યઃ । एवं निश्चयचारित्रसाधकं
 व्यवहारचारित्रं व्याख्यातमिति ॥ ૪૫ ॥

રૂવં વવહારણયાદુ જિણમ્ભણિયં ” વ્રત, સમિતિ અને ગુપ્તિરૂપ છે અને વ્યવહારનયથી
 શ્રી જિનેન્દ્ર ભગવંતેએ કહેલું છે. તે આ પ્રમાણે છે—પ્રત્યાખ્યાનાવરણ^૧ નામના ત્રીજા
 કપાયને ક્ષયોપશમ થતાં, “ વિષયકસાઓગાદો દુસ્સુદિદુચ્ચિત્ત દુદ્દગોદ્વિજ્જુદો । ઉગ્ગો
 ઉમ્મગ્ગપરો ઉવઓગો જસસ સો અસુહો ॥ ” [અર્થઃ—જેનેા ઉપયોગ વિષય-કપાયોમાં ગમે
 છે, દુઃશ્રુતિ (વિકૃત્તા), દુષ્ટ ચિત્ત અને દુષ્ટ ગોષ્ઠી (ખરાબ સોખત) સહિત છે, જે
 ઉગ્ર છે અને ઉન્માર્ગમાં તત્પર છે, તેને તે અશુભ ઉપયોગ^૨ છે.] —આ ગાથામાં
 કહેલ લક્ષણોવાળા અશુભોપયોગથી નિવૃત્તિ અને તેનાથી વિપરીત શુભોપયોગમાં
 પ્રવૃત્તિ, તેને હે શિષ્ય ! તું ચારિત્ર જાણુ. આચાર-આરાધના આદિ ચરણાનુયોગનાં
 શાસ્ત્રોમાં કહ્યા પ્રમાણે તે ચારિત્ર પાંચ મહાવ્રત, પાંચ સમિતિ અને ત્રણ ગુપ્તિરૂપ છે,
 તેપણુ અપહતસંયમ નામનું શુભોપયોગલક્ષણવાળું સરાગચારિત્ર છે. ત્યાં, જે બાહ્યમાં
 પાંચ દ્વિંદ્રિયોના વિષય આદિનેા ત્યાગ છે તે ઉપચરિત-અસદ્ભૂતવ્યવહારનયથી ચારિત્ર
 છે અને અંતરંગમાં જે રાગાદિનેા ત્યાગ છે તે અશુદ્ધ નિશ્ચયનયથી ચારિત્ર છે;—એ
 રીતે નયવિભાગ જાણવો. એ પ્રમાણે નિશ્ચયચારિત્રના સાધક વ્યવહારચારિત્રનું વ્યાખ્યાન
 કર્યું. ૪૫.

૧. ૬૩ે ૬૩૨થને અંતરંગમાં ચિદ્યાત્વનેા ત્યાગ તથા પ્રથમના ત્રણ કપાયનેા અભાવ ક્ષાય છે.
 ૨. શ્રી પ્રવચનસાર ગા. ૧૫૮.

अथ तेनैव व्यवहारद्वारेण माध्यं निश्चयकारिणं निरूपयतिः—

वहिरभ्यन्तरक्रियासौहो भवकारणपण्यमाह ।

षाणिस्य जं जिष्णुने नं परमं सम्यक्कारिणं ॥ १३ ॥

वहिरभ्यन्तरक्रियासौहः भवकारणपण्यमाह ।

षाणिस्य जं जिष्णुने नं परमं सम्यक्कारिणं ॥ १३ ॥

व्याख्या — “ जं ” ननु “ परमं ” परमोपेक्षावत्तर्कं विहितसमस्तद्विषयसम्बन्ध-
 धर्मोपयोगादिनाश्रुतं परमं “ सम्यक्कारिणं ” सम्यक्कारिणं स्यात्परमं न विहितम्—

“ वहिरभ्यन्तरक्रियासौहो ” निश्चयकारिण्यकारिण्युक्तं भवकारणपण्यं विहितसम्बन्ध-
 प्रतिपक्षसूत्रस्य वहिरभ्यन्तरक्रियासौहो धृत्वाश्रुतसम्बन्धस्य परमं परमं न विहितम्—

धूमनोद्विक्तत्वस्य परमं च विषयस्य परमं परमं विहितम् परमं न विहितम्—

“ भवकारणपण्यमाह ” भवकारणपण्यमाह—

इये ते व व्यवहारद्वारेण माध्यं निश्चयकारिणं निरूपयतिः—

દૃષ્ટીનાં તિર્યગ્ગતિકારણં ભવતિ તથાપિ વદ્ધાયુક્તં વિહાય સમ્યગ્દૃષ્ટીનાં ન ભવતિ । કસ્માદિતિ ચેત્ ? સ્વશુદ્ધાત્મવૌપાદેય ઇતિ વિશિષ્ટમાધનાવલેન તત્કારણ-ભૂતસંકલેશાભાવાદિતિ ।

અથ રૌદ્રધ્યાનં કથ્યતે— હિંસાનન્દમૃપાનન્દસ્તેયાનન્દવિષયસંરક્ષણાનન્દપ્રમથં રૌદ્ર-ચતુવિધમ્ । તારતમ્યેન મિથ્યાદૃષ્ટ્યાદિપશ્ચમગુણસ્થાનવર્તિજીવસમ્ભવમ્ । તત્ત્વ મિથ્યા-દૃષ્ટીનાં નરકગતિકારણમપિ વદ્ધાયુક્તં વિહાય સમ્યગ્દૃષ્ટીનાં તત્કારણં ન ભવતિ । તદપિ કસ્માદિતિ ચેત્ ? નિજશુદ્ધાત્મતત્ત્વમેવૌપાદેયમિતિ વિશિષ્ટભેદજ્ઞાનવલેન તત્કારણભૂતત્રિસંકલેશાભાવાદિતિ ।

અતઃ પરમ્ આર્ત્તરૌદ્રપરિત્યાગલક્ષણમાજ્ઞાપાયવિપાકસંસ્થાનવિચયસંજ્ઞચતુર્ભેદમિન્નં, તાત્તમ્યવૃદ્ધિક્રમેણાસંયતસમ્યગ્દૃષ્ટિ-દેશવિરતપ્રમત્તસંયતાપ્રમત્તાભિધાન ચતુર્ગુણસ્થાનવર્તિ-જીવસમ્ભવં, મુખ્યવૃત્ત્યા પુણ્યવન્ધકારણમપિ પરમ્પરયા મુક્તિકારણં ચેતિ ધર્મધ્યાનં

છે તોપણ જે જીવને સમ્યક્ત્વ પ્રાપ્ત થયા પહેલાં તિર્યંચતું આયુષ્ય બંધાયે ગયું હોય તે સિવાયના અન્ય સમ્યગ્દૃષ્ટિને તે આર્ત્તધ્યાન તિર્યંચગતિનું કારણ થતું નથી. પ્રશ્ન— કેમ કારણ થતું નથી ? ઉત્તર— ‘સ્વ શુદ્ધાત્મા જ ઉપાદેય છે’ એવી વિશિષ્ટ ભાવનાના બળથી તિર્યંચ ગતિના કારણભૂત સંકલેશ ભાવના તેમને અભાવ છે તેથી.

હવે, રૌદ્રધ્યાનનું કથન કરે છે : હિંસામાં આનંદ, જૂઠું જોલવામાં આનંદ, ચોરીમાં આનંદ અને વિષયોનું સંરક્ષણ કરવામાં આનંદથી ઉત્પન્ન થતું ચાર પ્રકારનું રૌદ્રધ્યાન છે. તે રૌદ્રધ્યાન તારતમ્યતાથી મિથ્યાદૃષ્ટિથી આંતીને પાંચમા ગુણસ્થાન સુધીના જીવને સંબંધે છે. તે રૌદ્રધ્યાન મિથ્યાદૃષ્ટિ જીવને નરકગતિનું કારણ છે તોપણ જે જીવે સમ્યક્ત્વ પ્રાપ્ત કર્યા પહેલાં નરકનું આયુષ્ય બંધાયું હોય તે સિવાયના અન્ય સમ્યગ્દૃષ્ટિ-ગોને તે નરકગતિનું કારણ થતું નથી. પ્રશ્ન— કેમ કારણ થતું નથી ? ઉત્તર— ‘નિજ શુદ્ધાત્મતત્ત્વ જ ઉપાદેય છે’ એવા વિશિષ્ટ ભેદજ્ઞાનના બળથી નરકગતિના કારણભૂત ત્રિસંકલેશભાવના તેમને અભાવ છે તેથી.

હવે, આગળ આર્ત્તધ્યાન અને રૌદ્રધ્યાનના પરિત્યાગરૂપ આજ્ઞાવિષય, અપાય-વિષય, વિપાકવિષય અને સંસ્થાનવિષય નામના ચાર ભેદવાળું. તારતમ્યવૃદ્ધિક્રમે અસંયત સમ્યગ્દૃષ્ટિ, દેશવિરત, પ્રમત્તસંયત અને અપ્રમત્તસંયત— એ ચાર ગુણસ્થાનવાળા જીવને સંબંધે, મુખ્યપદો પુણ્યબંધનું કારણ હોવા છતાં પણ પરંપરાએ મોક્ષના કારણ-ભૂત એવું ધર્મધ્યાન હવે કહેવાય છે. તે આ પ્રમાણે :— પોતે મંદહૃદિ હોય અને વિશિષ્ટ

कथ्यते । तथाहि—स्वयं मन्वेदुस्त्रिंशदपि विविक्तोपध्यायाद्ये अपि शुद्धार्थोक्ति-
 पदार्थानां सूक्ष्मवेदपि सति “सूक्ष्मं त्रिंशदितं वाक्यं वेदुस्त्रिंशत् इत्यने ।
 आहामिदं तु तदुच्चारणं नान्यथावादिनो विनाः । १ ॥” इति अनेकव्यक्तिवक्तव्य-
 पदार्थनिश्चयकारणमाहाविचयध्यान भण्यते । तथैव वेदावेदुस्त्रिंशदुच्चारण-
 परेषां वा वक्ता वक्त्राणांवाप्यो विनाशो अविद्यमानेति निश्चयकारणवदं तावत्तदु-
 ध्वादिभ्येन शुद्धाशुद्धकर्मविषयवर्तितोऽप्यर्थं जीवः पश्चादनादिपरं कर्मकालेन वास्तो-
 दयेन नास्तीतिदुःखविषयप्रसङ्गमनुभवति, पृथगेत्यनेन वेदादिदुःखविषयवदु-
 च्यते विचारणं विषयविषयं द्वितीयम् । पूर्वोक्तलोकादुच्चारणानन्तरं तत्रैवविद्यमान-
 चतुर्थिभ्यं धर्मध्यानं भवति ।

अथ पृथक्त्वविनर्थादीनां पृथक्त्वविनर्थादीनां इत्येव क्रियाविनर्थादीनां अत्र
 स्वतन्त्रानिष्ठासंज्ञां सति वेदेन चतुर्थिभ्यं शुद्धार्थं पृथक्त्व-
 विनर्थादीनां अत्र

पञ्चत्रिंशत् षोडश षट् पञ्च चत्वारि द्विकं एकं च क्षपत ध्यायत ।
परमेष्ठिनाचक्रानां अन्यत् च गुरुपदेशेन ॥ ४९ ॥

व्याख्या—“पणतीस” ‘णमो अरिहंताणं, णमो सिद्धाणं, णमो आइरियाणं, णमो उवज्झायाणं, णमो लोए सव्वसाहूणं’ एतानि पञ्चत्रिंशदक्षराणि सर्वपदानि भण्यन्ते । “सोल” ‘अरिहंत-सिद्ध-आइरिय-उवज्झाय-साहू’ एतानि षोडशाक्षराणि नामपदानि भण्यन्ते । “छ” ‘अरिहन्तसिद्ध’ एतानि षडक्षराणि अर्हत्सिद्धयोर्नामपदे द्वे भण्येते । “पण” ‘अ सि आ उ सा’ एतानि पञ्चाक्षराणि आदिपदानि भण्यन्ते । “चउ” ‘अरिहंत’ इदमक्षरचतुष्टयमर्हतो नामपदम् । “दुगं” ‘सिद्ध’ इत्यक्षरद्वयं सिद्धस्य नामपदम् । “एगं च” ‘अ’ इत्येकाक्षरमर्हत् आदिपदम् । अथवा ‘ओं’ एकाक्षरं पञ्चपरमेष्ठिनामादिपदम् । तत्कथमिति चेत् ? “अरिहंता असरीरा आइरिया तह उवज्झाया । सुणिणो पढमक्खरणिप्पणो ओंकारो पंच

गाथा ४६

गाथार्थः—पंच परमेष्ठीना वाचक पांतीस, सोण, छ, पांच, चार, जे अने अेक अक्षररूप भंत्रपढानो जप करो, ध्यान करो; ते सिवाय अन्यनां पणु, गुरुता उपदेश प्रभाणु जप अने ध्यान करो.

टीका:—“पणतीस” ‘णमो अरिहंताणुं, णमो सिद्धाणुं, णमो आइरियाणुं, णमो उवज्झायाणुं, णमो लोए सव्वसाहूणुं’ आ पांतीस अक्षरो ‘सर्वपद’ कहेवाय छे. “सोल” ‘अरिहंत-सिद्ध-आइरिय-उवज्झाय-साहू’ आ सोण अक्षरो ‘नामपद’ कहेवाय छे. “छ” ‘अरिहंत-सिद्ध’ आ छ अक्षरो अरिहंत-सिद्ध अे अे परमेष्ठी-ओनां ‘नामपद’ कहेवाय छे. “पण” ‘अ, सि, आ, उ, सा’ आ पांच अक्षरो पंच परमेष्ठीनां ‘आदिपद’ कहेवाय छे. “चउ” ‘अरिहंत’ आ चार अक्षर अरिहंत परमेष्ठीनुं ‘नामपद’ छे. “दुगं” ‘सिद्ध’ अे अे अक्षर सिद्ध परमेष्ठीनुं ‘नामपद’ छे. “एगं च” ‘अ’ आ अेक अक्षर अरिहंत परमेष्ठीनुं ‘आदिपद’ छे, अथवा ‘ओं’ अे अेक अक्षर पांच परमेष्ठीओनुं ‘आदिपद’ छे.

प्रश्नः—‘ओं’ अे पांच परमेष्ठीओनुं आदिपद डेवी रीते छे ?

उत्तरः—“अरिहंता असरीरा आइरिया तह उवज्झाया । सुणिणो पढमक्खरणिप्पणो ओंकारो पंच परमेष्ठी ॥ [अर्थः—अरिहंतानो प्रथम अक्षर ‘अ’, अशरीर (सिद्ध)नो

परमेष्ठी । १ । ” इति नाश्याकथितप्रत्यसाधनाणां ‘समानः सर्वो द्वौ चो भवति’ ‘उक्त-
 शेषम्’ ‘उदरणे ओ’ इति इत्यस्यभिधिविधानेन ‘ओ’ इत्यस्य निष्पन्नं । इत्यादिभिः ।
 ‘अथ उक्ताणु’ एतेषां पदानां सर्वेष्वत्रादृष्टेषु मध्ये सादृश्यानां उक्तोक्तप्रतीति-
 पादप्रदानामर्थं ज्ञान्वा पश्चादनन्तानादिगुणस्मरणरूपेण उक्तोक्तप्रतीतिरुच्यते ।
 इत्यत्र । तथैव ध्रुवोपयोगसदृशसुमाश्रयार्थं मानेन भवत्यत्र । इत्यत्र उक्तसदृ-
 शानां ? ‘परमेष्ठिवाचसाणं’ ‘अविर्भूतं’ इति पदवाचकस्मरणानादिसादृश्यानां उक्त-
 प्रतीतिश्रेय इत्यादिरूपेण पञ्चपरमेष्ठिवाचसानां । ‘अथ न उक्तप्रतीतिः’ इत्या-
 दपि प्रादुर्भावस्यप्रतीतिरपश्चात्सादृश्यानां उक्तप्रतीतिः । इत्यत्र उक्तसदृश-

મિત્યાદિદેવાર્ચનવિધાનં ભેદાભેદરત્નત્રયારાધકગુરુપ્રસાદેન જ્ઞાત્વા ધ્યાતવ્યમ્ । ઇતિ
પદસ્થધ્યાનસ્વરૂપં વ્યાખ્યાતમ્ ॥ ૪૯ ॥

एवमनेन प्रकारेण “गुप्तेन्द्रियमना ध्याता ध्येयं वस्तु यथास्थितम् । एकाग्र-
चिन्तनं ध्यानं फलं संवरनिर्जरौ ॥ १ ॥” इति श्लोककथितलक्षणानां ध्यातृध्येय-
ध्यानफलानां संक्षेपव्याख्यानरूपेण गाथात्रयेण द्वितीयान्तराधिकारे प्रथमं स्थलं
गताम् ।

अतः परं रागादिविकल्पोपाधिरहितनिजपरमात्मपदार्थभावनोत्पन्नसदानन्दैक-
लक्षणसुखामृतरसास्वादतृप्तिरूपस्य निश्चयध्यानस्य परस्परया कारणभूतम् यच्छु-
भोपयोगलक्षणं व्यवहारध्यानं तद्ध्येयभूतानां पंचपरमेष्ठिनां मध्ये तावद्वर्तस्वरूपं
कथयामीत्येका पातनिका । द्वितीया तु पूर्वसूत्रोदितसर्वपदानामपदादिपदानां
वाचकभूतानां वाच्या ये पञ्चपरमेष्ठिनस्तद्व्याख्याने क्रियमाणे प्रथमतस्तावज्जिन-
स्वरूपं निरूपयामि । अथवा तृतीया पातनिका पदस्थपिण्डस्थरूपस्य ध्यानत्रयस्य

રત્નત્રયના આરાધક ગુરુના પ્રસાદથી બાહ્યીને, ધ્યાન કરતું. એ પ્રમાણે પદસ્થ ધ્યાનનું
સ્વરૂપ કહ્યું. ૪૯.

એ પ્રમાણે “ગુપ્તેન્દ્રિયમના ધ્યાતા ધ્યેયં વસ્તુ યથાસ્થિતમ્ । એકાગ્રચિન્તનં
ધ્યાનં ફલં સંવરનિર્જરૌ ॥ [અર્થઃ—ઇન્દ્રિય અને મનને રોકનાર ધ્યાતા છે, યથાસ્થિત
પદાર્થ ધ્યેય છે, એકાગ્રચિન્તન ધ્યાન છે, સંવર અને નિર્જરા—એ ધ્યાનનું ફળ છે.]”
—આ શ્લોકમાં કહેલ લક્ષણવાળાં ધ્યાતા, ધ્યેય, ધ્યાન અને ફળનું સંક્ષેપમાં વ્યાખ્યાન
કરીને ત્રણ ગાથા દ્વારા બીજા અંતરાધિકારમાં પ્રથમ સ્થળ સમાપ્ત થયું.

હવે આગળ, રાગાદિ વિકલ્પરૂપ ઉપાધિથી રહિત નિજ પરમાત્મપદાર્થની
ભાવનાથી ઉત્પન્ન સદાનંદ (નિત્યઆનંદ) જેનું એક લક્ષણ છે એના સુખામૃતતા
રસાસ્વાદથી તૃપ્તિરૂપ નિશ્ચયધ્યાનનું પરંપરાએ કારણભૂત જે શુભોપયોગ લક્ષણવાળું
વ્યવહારધ્યાન છે તેના ધ્યેયભૂત પંચ પરમેષ્ઠીઓમાંથી પ્રથમ અરિહંત પરમેષ્ઠીનું સ્વરૂપ
હું કહું છું—એ એક પાતનિકા છે. પહેલાંની ગાથામાં કહેલ સર્વપદ-નામપદ-આદિપદરૂપ
વાચકોના વાચ્ય જે પંચ પરમેષ્ઠી છે તેમનું વ્યાખ્યાન કરતાં પ્રથમ જ હું શ્રીનિનેન્દ્રનું

૧. બુધિકાં પ્રમાણમાં શુદ્ધિને અનુસાર સંવર-નિર્જરા થાય છે.

૨. શ્રી ભગવાનુચ્ચરત્ન ગાથા-૩૮.

अथैवभृत्सर्गस्यैवैवस्यैव दूर्ध्व्यादीनि यानिवाक्यं सन्निधुम् सन्निधुम् सन्निधुम्
प्रतिपादयति :—

यास्तद्दुःखान्तरयो दूर्ध्व्यादीनिवाक्यं सन्निधुम् सन्निधुम् सन्निधुम्
सन्निधुम् सन्निधुम् सन्निधुम् सन्निधुम् सन्निधुम् सन्निधुम्
सन्निधुम् सन्निधुम् सन्निधुम् सन्निधुम् सन्निधुम् सन्निधुम्
सन्निधुम् सन्निधुम् सन्निधुम् सन्निधुम् सन्निधुम् सन्निधुम्

व्याख्या— “ यास्तद्दुःखान्तरयो ” इति शब्दात्सन्निधुम् सन्निधुम् सन्निधुम्

મયઃ । “સુહદેહત્યો” નિશ્ચયેનાશરીરોઽપિ વ્યવહારેણ સપ્તધાતુરહિતદિવાકર-
સહસ્રભાસુરપરમૌદારિકશરીરત્વાત્ શુભદેહસ્થઃ । “સુદ્ધો” “ક્ષુધા ત્વા મયં દ્વેષો
રાગો મોહશ્ચ ચિન્તનમ્ । જરા રુજા ચ મૃત્યુશ્ચ સ્વેદઃ સ્વેદો મદોઽરતિઃ ॥ ૧ ॥
વિસ્મયો જનનં નિદ્રા વિપાદોઽષ્ટાદશ સ્મૃતાઃ । एतैर्दोषैर्विनिर्मुक्तः सो
અયમાપ્તો નિરજ્જનઃ ॥ ૨ ॥” इति श्लोकद्वयकथिताष्टादशदोषरहितत्वात् शुद्धः ।
“અપ્પા” एवं गुणविशिष्ट आत्मा । “अरिहो” अरिशब्दवाच्यमोहनीयस्य, रजः-
શબ્દવાચ્યજ્ઞાનદર્શનાવરણદ્વયસ્ય, રહસ્યશબ્દવાચ્યાન્તરાયસ્ય ચ હનનાદ્વિનાશાત્ સકાશાત્
ઇન્દ્રાદિવિનિર્મિતાં ગર્ભાવતરણજન્માભિષેકનિઃક્રમણકેવલજ્ઞાનોત્પત્તિનિર્વાણામિધાનપશ્વ-
મહાકલ્યાણરૂપાં પૂજામર્હતિ યોગ્યો ભવતિ તેન કારણેન અર્હન્ મળ્યતે ।
“વિચિન્તિત્ત્વજ્ઞો” इत्युक्तविशेषणैर्विशिष्टमाप्तागमप्रभृतिग्रन्थकथितवीतरागसर्वज्ञाद्यष्टो-
ત્તરસહસ્રનામાનમર્હતં જિનમદ્વારકં પદસ્થપિઠસ્થરૂપસ્થધ્યાને સ્થિત્વા વિશેષેણ ચિન્તયત

અવિનાશી દર્શન-જ્ઞાન-સુખ અને વીર્યમય છે. “સુહદેહત્યો” નિશ્ચયથી શરીર રહિત
છે તોપણ વ્યવહારનયથી સાત ધાતુઓથી રહિત, હળરો સૂર્ય સમાન દેહીપ્યમાન એવા
પરમ ઔદારિક શરીરવાળા હોવાથી શુભદેહમાં બિરાજમાન છે. “સુદ્ધો”—“ક્ષુધા
ત્વા મયં દ્વેષો રાગો મોહશ્ચ ચિન્તનમ્ । જરા રુજા ચ મૃત્યુશ્ચ સ્વેદઃ સ્વેદો મદોઽરતિઃ ॥
વિસ્મયો જનનં નિદ્રા વિપાદોઽષ્ટાદશ સ્મૃતાઃ । एतैर्दोषैर्विनिर्मुक्तः सोऽयमाप्तो निरज्जनः ॥”
[અર્થઃ—ક્ષુધા, ત્વા, ભય, દ્વેષ, રાગ, મોહ, ચિંતા, વૃદ્ધાવસ્થા, રોગ, મૃત્યુ, ખેદ,
સ્વેદ (પરસેવો), મદ, અરતિ, વિસ્મય, જન્મ, નિદ્રા અને વિપાદ—એ અઠાર દોષ
રહિત નિરંજન પરમાત્મા તે આત્મા છે.]—આ બે શ્લોકમાં કહેલ અઠાર દોષોથી રહિત
હોવાને કારણે ‘શુદ્ધ’ છે. “અપ્પા” આવા વિશિષ્ટ ગુણોવાળો આત્મા છે. “અરિહો”
—‘અરિ’ શબ્દથી વાચ્ય મોહનીય કર્મના, ‘રજ’ શબ્દથી વાચ્ય જ્ઞાનાવરણ અને દર્શના-
વરણ—એ બે કર્મોના અને ‘રહસ્ય’ શબ્દથી વાચ્ય અન્તરાયકર્મના—એમ ચારે કર્મોના
નાશ કરવાને લીધે ઇન્દ્ર આદિ દ્વારા રચેલ ગભાવિતાર, જન્માભિષેક, તપ, કેવળજ્ઞાનની
ઉત્પત્તિ અને નિર્વાણ નામના પાંચ મહા કલ્યાણકરૂપ પૂજાને યોગ્ય છે તે કારણે ‘અર્હન્’
કહેવાય છે. ‘વિચિન્તિત્ત્વજ્ઞો’ છે ભગ્યો ! તમે ઉપરોક્ત વિશેષણોથી વિશિષ્ટ, આમકથિત
આગમ આદિ ગ્રંથોમાં કહેલ વીતરાગ, સર્વજ્ઞ આદિ એક હળર આઠ નામવાળા
અર્હન્ત જિનભદારકં પદસ્થ, પિંડસ્થ, રૂપસ્થ ધ્યાનમાં સ્થિત થઈને, વિશેષણો

જાનાતિ સ સર્વજ્ઞનિષેધં કથમપિ ન કરોતિ । કસ્માદિતિ ચેત્ ? જગત્ત્રયકાલ-
ત્રયપરિજ્ઞાનેન સ્વયમેવ સર્વજ્ઞત્વાદિતિ ।

અથોક્તમનુપલબ્ધેરિતિ હેતુવચનં તદપ્યયુક્તમ્ । કસ્માદિતિ ચેત્—કિં
ભવતામનુપલબ્ધિઃ, કિં જગત્ત્રયકાલત્રયવર્ત્તિપુરુષાણાં વા ? યદિ ભવતામનુપ-
લબ્ધિસ્તાવતા સર્વજ્ઞાભાવો ન સિદ્ધયતિ, ભવદ્ધિરનુપલબ્ધમાનાનાં પરકીયચિત્ત-
વૃત્તિપરમાણ્વાદિસૂક્ષ્મપદાર્થાનામિવ । અથવા જગત્ત્રયકાલત્રયવર્ત્તિપુરુષાણામનુપલબ્ધિ-
સ્તત્કથં જ્ઞાતં ભવદ્ધિઃ । જ્ઞાતં ચેત્તર્હિં ભવન્ત એવ સર્વજ્ઞા ઇતિ પૂર્વમેવ મળિતં
તિષ્ઠતિ । ઇત્યાદિહેતુદૂષણં જ્ઞાતવ્યમ્ । યથોક્તં સ્વરવિષાળવદિતિ દૃષ્ટાન્તવચનમ્
તદપ્યનુચિતમ્ । સ્વરે ત્રિષાળં નાસ્તિ ગવાદૌ તિષ્ઠતીત્યત્યન્તાભાવો નાસ્તિ યથા
તથા સર્વજ્ઞસ્યાપિ નિયતદેશકાલાદિષ્વભાવેડપિ સર્વથા નાસ્તિત્વં ન ભવતિ ઇતિ
દૃષ્ટાન્તદૂષણં ગતમ્ ।

અથ મતં—સર્વજ્ઞવિષયે વાધકપ્રમાણં નિરાકૃતં ભવદ્ધિસ્તર્હિં સર્વજ્ઞસદ્ભાવસાધકં

નથી. કેમ નથી કરતો? ત્રણ લોક અને ત્રણ કાળને જાણવાથી તે જાતે સર્વજ્ઞ થયો,
તેથી તે સર્વજ્ઞનો નિષેધ કરતો નથી.

સર્વજ્ઞના નિષેધમાં 'સર્વજ્ઞની અનુપલબ્ધિ' એવું જે હેતુવાક્ય છે તે પણ યોગ્ય
નથી. કેમ યોગ્ય નથી? શું આપને સર્વજ્ઞની અનુપલબ્ધિ (અપ્રાપ્તિ) છે કે ત્રણ લોક
અને ત્રણ કાળના પુરુષોને અનુપલબ્ધિ છે? જો આપને જ સર્વજ્ઞની અનુપલબ્ધિ હોય
તો એટલાથી જ સર્વજ્ઞનો અભાવ સિદ્ધ થતો નથી, કેમકે જેમ પરના મનના વિચાર
તથા પરમાણુ આદિ સૂક્ષ્મ પદાર્થોની આપને અનુપલબ્ધિ છે તો પણ તેમનો અભાવ સિદ્ધ
થતો નથી. અથવા જો ત્રણ લોક અને ત્રણ કાળના પુરુષોને સર્વજ્ઞની અનુપલબ્ધિ છે
તો આપે તે કેવી રીતે જાણ્યું? જો તમે કહો કે 'અમે તે જાણ્યું છે' તો આપ જ
સર્વજ્ઞ થયા—એમ પહેલાં કહેવાઈ ગયું છે. એ પ્રમાણે હેતુમાં દૂષણ છે—એમ જાણ્યું.

સર્વજ્ઞના અભાવની સિદ્ધિમાં જે 'ગધેડાનાં શિંગડાં'—તું દૃષ્ટાંત આપ્યું હતું
તે પણ ખરાખર નથી. ગધેડાને શિંગડાં નથી પણ ગાય વગેરેને શિંગડાં છે, શિંગડાંનો
અર્થાંત અભાવ નથી તેમ સર્વજ્ઞનો અમુક દેશ અને કાળમાં અભાવ હોવા છતાં પણ
સર્વથા અભાવ નથી. એ રીતે દૃષ્ટાંતમાં દોષ કહ્યો. પ્રશ્ન:—આપે સર્વજ્ઞની અભાવમાં
બાધક પ્રમાણ તો ખંડન કર્યું પરંતુ સર્વજ્ઞના સદ્ભાવને સિદ્ધ કરનાર પ્રમાણ કયું છે?

૧. 'જ જાનાતિ' ઇતિ પાઠાન્તરં ।

૨. 'કિં ભવતામનુપલબ્ધેઃ જગત્ત્રયમ્' ઇતિ પાઠાન્તરં ।

वचनं । इदानीं व्यतिरेकदृष्टान्तः कथ्यते—यन्न कस्यापि प्रत्यक्षं तदनुमानविषयमपि न भवति, यथा खपुष्पादि. इति व्यतिरेकदृष्टान्तवचनम् । अनुमानविषयाश्चेति पुनरप्युपनयवचनम् । तस्मात् प्रत्यक्षा भवन्तीति पुनरपि निगमनवचनमिति । किन्त्वनुमानविषयत्वादित्ययं हेतुः, सर्वज्ञस्वरूपे साध्ये सर्वप्रकारेण सम्भवति यत्कृतः कारणात्स्वरूपसिद्धभावासिद्धविशेषणादसिद्धो न भवति । तथैव सर्वज्ञस्वरूपं स्वपक्षं विहाय सर्वज्ञाऽभावं विपक्षं न साधयति तेन कारणेन विरुद्धो न भवति । तथैव च यथा सर्वज्ञसद्भावे स्वपक्षे वर्तते तथा सर्वज्ञाभावेऽपि विपक्षेऽपि न वर्तते तेन कारणेनाऽनैकान्तिको न भवति । अनैकान्तिकः कोऽर्थो ? व्यभिचारीति । तथैव प्रत्यक्षादिप्रमाणवाधितो न भवति, तथैव च प्रतिवादिनां प्रत्यसिद्धं सर्वज्ञसद्भावं साधयति, तेन कारणेनाकिञ्चित्करोऽपि न भवति । एवमसिद्धविरुद्धानैकान्तिका-
किञ्चित्करहेतुदोषरहितत्वात्सर्वज्ञसद्भावं साधयत्येव । इत्युक्तप्रकारेण सर्वज्ञसद्भावे

निगमन-वचनं छे. लुवे व्यतिरेकतुं दृष्टान्तं कळे छे : 'जे कांछने पक्ष प्रत्यक्ष होतुं' नथी ते अनुमानना विषय पक्ष होतुं नथी, जेभ के 'आकाशनां पुष्प व्यादि';—जे व्यतिरेक-दृष्टान्तुं वचन छे. 'अंतर्हित ने सूक्ष्म पदार्थां अनुमानना विषय छे' जे इरीने उपनयतुं वचन छे. तेथी 'अंतर्हित ने सूक्ष्म पदार्थां कांछने प्रत्यक्ष छे,' जे इरीने निगमन-वचन छे.

'अंतर्हित अने सूक्ष्म पदार्थां कांछने प्रत्यक्ष छे, अनुमानना विषय होवाथी'
—अर्हो 'अनुमानना विषय होवाथी' जे हेतु छे. सर्वज्ञरूप साध्यभां आ हेतु यधी रीते संलवे छे; ते कारणे आ हेतु 'स्वज्ञपथी असिद्ध' के 'लावथी असिद्ध'—जेवा विशेषपक्ष वडे असिद्ध नथी. तथा उक्त हेतु, सर्वज्ञरूप पाताना पक्ष छोडीने सर्वज्ञना अभावज्ञप विपक्षने सिद्ध करतो नथी ते कारणे विरुद्ध पक्ष नथी. वणी ते (हेतु) जेभ सर्वज्ञना सद्भावज्ञप स्वपक्षभां वर्ते छे तेभ सर्वज्ञना अभावज्ञप विपक्षभां पक्ष वत तो नथी, जे कारणे उक्त हेतु अनैकान्तिक पक्ष नथी. अनैकान्तिकना शा अर्थ छे? व्यभिचारी, जेवो अर्थ छे. वणी उक्त हेतु प्रत्यक्ष व्यादि प्रमाणाथी आधित पक्ष नथी. वणी ते हेतु (सर्वज्ञने न मानतार) प्रतिवादीजाने असिद्ध जेवो सर्वज्ञना सद्भाव सिद्ध करे छे, ते कारणे अकिञ्चित्कर पक्ष नथी. आ रीते 'अनुमानना विषय होवाथी'
—जे हेतु असिद्ध, विरुद्ध, अनैकान्तिक (आधिन) अने अकिञ्चित्करज्ञप जे हेतुना हापो तेभनाथी रूढित छे तेथी ते सर्वज्ञना सद्भावने सिद्ध करे जे छे. उपरोक्त प्रकारे

१. 'विशेषणादसिद्धो' इति पाठान्तरं

पक्षे तद्वृत्तान्तोपनयनिगमनरूपेण यथाहमनुमानसु ज्ञानव्यभिक्तिः ।

किं च यथा लोचनदीनदृग्दृश्यादर्थो विद्यमानेऽपि प्रतिबिम्बमानो विद्यमाने न भवति, तथा लोचनस्थानीयवर्तमानागुणोद्दिनदृग्दृश्यादर्थोऽस्थानीयवर्तमानो विद्यमानो प्रतिबिम्बस्थानीयवर्तमानोऽप्यनुमानसु विद्यमाने न भवति । अत्र श्लोकं “ यस्य नास्ति स्वयं प्रज्ञा ज्ञातं तस्य प्रतीति विद्युः कोचनस्थानीयवर्तमानो दृश्यः किं करिष्यति ॥ १ ॥ ” इति संक्षेपेण सर्वार्थान्वितं सूत्रं । अत्र सूत्रेण विद्युद्विद्यमानेऽप्यनुमाने भवेत्प्रतीतिरिति ज्ञानव्यभिक्तिरिति वाच्यं ।

યત્પદસ્થં ધ્યાનં તસ્ય ધ્યેયધૂતં સિદ્ધપરમેષ્ટીસ્વરૂપં કથયતિ:—

ઞદ્દુઢકમ્મદેહો લોયાલોયસ્સ જાણઓ દદ્દા ।

પુરિસાયારો અપ્પા સિદ્ધો જ્ઞાણહ લોયસિહરસ્થો ॥ ૫૧ ॥

નષ્ટાષ્ટકર્મદેહઃ લોકાલોકસ્ય જ્ઞાયકઃ દ્રષ્ટા ।

પુરુષાકારઃ આત્મા સિદ્ધઃ ધ્યાયેત લોકશિખરસ્યઃ ॥ ૫૧ ॥

વ્યાખ્યા—“ઞદ્દુઢકમ્મદેહો” શુભાશુભમનોવચનકાયક્રિયારૂપસ્ય દ્વૈતશબ્દાભિધેય-
કર્મકાળ્હસ્ય નિર્મૂલનસમર્થેન સ્વશુદ્ધાત્મતત્ત્વભાવનોત્પન્નરાગાદિવિકલ્પોપાધિરહિતપરમા-
હાદૈકલક્ષણસુન્દરમનોહરાનન્દસ્યંદિનિઃક્રિયાદ્વૈતશબ્દવાચ્યેન પરમજ્ઞાનકાળ્હેન વિનાશિત-
જ્ઞાનાવરણાષ્ટકર્મોદારિકાદિપશ્ચદેહત્વાત્ નષ્ટાષ્ટકર્મદેહઃ । “લોયાલોયસ્ય જાણઓ દદ્દા”
પૂર્વોક્તજ્ઞાનકાળ્હભાવનાફલધૂતેન સકલવિમલકેવલજ્ઞાનદર્શનદ્વયેન લોકાલોકગતત્રિકાલ-

ધ્યાન, તેના ધ્યેયભૂત સિદ્ધપરમેષ્ટીનું સ્વરૂપ કહે છે :—

આથા ૫૧

ગાથાર્થ :—જેણે આઠ કર્મના અને દેહનો નાશ કર્યો છે, જે લોકાલોકને
બાંધુનાર અને દેખનાર છે અને જે પુરુષાકાર છે,—એવો આત્મા સિદ્ધ છે; લોકોના
શિખર ઉપર બિરાજમાન તે સિદ્ધપરમેષ્ટીનું તમે ધ્યાન કરો.

ટીકા :—‘ઞદ્દુઢકમ્મદેહો’ શુભાશુભ મન, વચન અને કાયાની ક્રિયારૂપ એવો
જે ‘દ્વૈત’ શબ્દના અભિધેયરૂપ કર્મકાંડ તેનો નાશ કરવામાં સમર્થ એવા પરમ જ્ઞાન-
કાંડવડે—જે જે જ્ઞાનકાંડમાંથી, નિજ શુદ્ધાત્મતત્ત્વની ભાવનાથી ઉત્પન્ન, રાગાદિ વિકલ્પોપાધિ-
રહિત પરમ આહ્લાદ જેવું એકગાત્ર લક્ષણ છે એવો સુન્દર, મનોહર આનંદ ઝરે છે,
જે નિષ્ક્રિય છે અને જે અદ્વૈત શબ્દથી વાચ્ય છે તેના વડે—જ્ઞાનાવરણાદિ આઠ કર્મો અને
ઓદારિક આદિ પાંચ શરીરોનો નાશ કર્યો હોવાથી જે ‘નષ્ટ-અષ્ટ-કર્મ-દેહ’ છે અર્થાત્
‘જેણે આઠ કર્મો અને દેહ નષ્ટ કર્યા છે એવો’ છે; ‘લોયાલોયસ્સ જાણઓ દદ્દા’ જે
પૂર્વોક્ત જ્ઞાનકાંડની ભાવનાના રૂપ સંપૂર્ણ નિર્મળ કેવળજ્ઞાન અને કેવળદર્શન—એ
બંને વડે લોકાલોકના ત્રણ કાળના સમસ્ત પદાર્થોના વિશેષ અને સામાન્ય ભાવોને

આઠ કર્મ અને દેહ નશાય, લોકાલોક દેખી જે જ્ઞાય;

પુરુષાકાર આત્મા સિદ્ધ, ધ્યાવે લોક-શિખર-સ્થિત ઇશ્વ. ૫૧.

वर्तिसमस्तवस्तुसम्प्रन्धिद्विषेयसामान्यस्वभावात्तद्वैकल्यस्यलक्षणवद्वैकल्यत्वात् । लोकात्मोक्तत्वात्
 हाता द्रष्टा भवति । “पुरियायानो” निश्चयनेनानोमिदृकादुत्तोरपत्तिद्वयत्वात्तद्विषेय-
 श्रुत्स्वभावेन निराकारोऽपि व्यवहारोऽपि श्रुत्स्वभावेन विद्विद्वन्नामसामान्यत्वात् । तत्र-
 मित्यधसृपानर्थाकारश्चष्टायाप्रतिमाद्वत्त्वात् । “आत्मा” इत्युक्तत्वात् । आत्मा
 किं शययते ? “सिद्धो” अत्यन्तसिद्धपादुत्तारसिद्धादिकामिदृकात् सिद्धभावात् सिद्धादिकामिदृका-
 सिद्धादिकक्षणः वैकल्यत्वात्तद्वैकल्यत्वात् । सिद्धो शययते । “आत्मा” लोका-
 त्मत्वो” इत्युक्तत्वात् सिद्धपरमोऽपि लोकात्मत्वपरमं तद्वैकल्यत्वात् । सिद्धो शययते ।
 शययते नोत्थयते नानादिद्वयत्वात्तद्वैकल्यत्वात् । सिद्धो शययते । “आत्मा” लोका-
 त्मत्वो” इत्युक्तत्वात् सिद्धपरमोऽपि लोकात्मत्वपरमं तद्वैकल्यत्वात् । सिद्धो शययते ।

आ

शययते नोत्थयते नानादिद्वयत्वात्तद्वैकल्यत्वात् । सिद्धो शययते । “आत्मा” लोका-

યોજયત્યનુષ્ઠાનેન સમ્બન્ધં કરોતિ સ આચાર્યો ભવતિ । સ ચ પદસ્થધ્યાને ધ્યાતવ્યઃ ।
 इत्याचार्यपरमेष्ठिव्याख्यानेन सूत्रं गतम् ॥ ५२ ॥

અથ સ્વશુદ્ધાત્મનિ શોભનમધ્યાયોઽભ્યાસો નિશ્ચયસ્વાધ્યાયસ્તલ્લક્ષણનિશ્ચય-
 ધ્યાનસ્ય પારમ્પર્યેણ કારણભૂતં ભેદાભેદરત્નત્રયાદિતત્ત્વોપદેશકં પરમોપાધ્યાયમ્કિત્તરૂપં
 “ળમો ઉવજ્ઞાયાણં” ઇતિ પદોચ્ચારણલક્ષણં યત્ પદસ્થધ્યાનં, તસ્ય ધ્યેયભૂત-
 મુપાધ્યાયમુનીશ્વરં કથયતિ—

जो रयणत्तयजुत्तो णिच्चं धम्मोवदेसणे णिरदो ।

सो उवज्ज्ञाओ अप्पा जदिवरवसहो णमो तस्स ॥ ५३ ॥

જઃ રત્નત્રયયુક્તઃ નિત્યં ધર્મોપદેશને નિરતઃ ।

સઃ ઉપાધ્યાયઃ આત્મા યતિવરરૂપમ્ઃ નમઃ તસ્મૈ ॥ ૫૩ ॥

વ્યાख्या—“જો રયણત્તયજુત્તો” યોઽસૌ વાહ્યાભ્યન્તરરત્નત્રયાનુષ્ઠાનેન યુક્તઃ
 परिणतः । “णिच्चं धम्मोवदेसणे णिरदो” पदद्रव्यपञ्चास्तिकायसप्ततत्त्वनवपदार्थेषु

કારણરૂપ પાંચ પ્રકારના વ્યવહાર-આચારમાં જે પોતાને અને પરને જોડે છે તે આચાર્ય
 કહેવાય છે. તે આચાર્ય પરમેષ્ઠી પદસ્થ ધ્યાનમાં ધ્યાન કરવા યોગ્ય છે. એ રીતે આચાર્ય
 પરમેષ્ઠીના વ્યાખ્યાનથી ગાથા પૂરી થઈ. ૫૨.

હવે, સ્વશુદ્ધાત્મમાં જે ઉત્તમ અધ્યાય-અભ્યાસ તે નિશ્ચયસ્વાધ્યાય છે. તે નિશ્ચય-
 સ્વાધ્યાય જેવું લક્ષણ છે એવા નિશ્ચયધ્યાનના પરંપરાથી કારણભૂત એવું, ભેદાભેદ રત્ન-
 ત્રયાદિ તત્ત્વોના ઉપદેશક પરમ ઉપાધ્યાયની ભક્તિરૂપ અને ‘ણમો ઉવજ્ઞાયાણં’ એ
 પદના ઉચ્ચારણરૂપ જે પદસ્થ ધ્યાન, તેના ધ્યેયભૂત ઉપાધ્યાય પરમેષ્ઠીનું સ્વરૂપ કહે છે—

गाथा ५३

ગાથાર્થઃ—જે રત્નત્રયસહિત, નિરંતર ધર્મના ઉપદેશ આપવામાં તત્પર છે, તે
 આત્મા ઉપાધ્યાય છે, મુનિવરોમાં પ્રધાન છે; તેમને નમસ્કાર હો.

टीका:—“जो रयणत्तयजुत्तो” जे षाह्ये अने आष्यन्तर रत्नत्रयना आचरण
 सहित છે; “णिच्चं धम्मोवदेसणेणिरदो” छ द्रव्य, पांच अस्तिकाय, सात तत्त्व अने नव

રત્નત્રય જે ધારે સાર, સદા ધર્મ-ઉપદેશ કરાર:

यतिवरमे परधान मुनीश, उपाध्यायङ् नान्नी शीश. ५३.

યોગ્યત્યનુષ્ઠાનેન સમ્બન્ધં કરોતિ સ આચાર્યો ભવતિ । સ ચ પદસ્થધ્યાને ધ્યાતવ્યઃ ।
 इत्याचार्यपरमेष्ठिव्याख्यानेन सूत्रं गतम् ॥ ५२ ॥

અથ સ્વશુદ્ધાત્મનિ શોભનમધ્યાયોઽભ્યાસો નિશ્ચયસ્વાધ્યાયસ્તલ્લક્ષણનિશ્ચય-
 ધ્યાનસ્ય પારમ્પર્યેણ કારણભૂતં ભેદાભેદરત્નત્રયાદિતત્ત્વોપદેશકં પરમોપાધ્યાયમક્તિરૂપં
 “જમો ઉવજ્ઞાયાણં” ઇતિ પદોચ્ચારણલક્ષણં યત્ પદસ્થધ્યાનં, તસ્ય ધ્યેયભૂત-
 સુપાધ્યાયમુનીશ્વરં કથયતિ—

जो रयणत्तयजुत्तो णिच्चं धम्मोवदेसणे णिरदो ।

सो उवज्ज्ञाओ अण्णा जदिवरवसहो णमो तस्स ॥ ५३ ॥

ઇઃ રત્નત્રયયુક્તઃ નિત્યં ધર્મોપદેશને નિરતઃ ।

સઃ ઉપાધ્યાયઃ આત્મા યતિવરવૃષભઃ નમઃ તસ્મૈ ॥ ૫૩ ॥

વ્યાખ્યા—“જો રયણત્તયજુત્તો” યોઽસૌ વાહ્યાભ્યન્તરરત્નત્રયાનુષ્ઠાનેન યુક્તઃ
 परिणतः । “णिच्चं धम्मोवदेसणे णिरदो” पदद्रव्यपञ्चास्तिकायसप्ततत्त्वनवपदार्थेषु

કારણરૂપ પાંચ પ્રકારના વ્યવહાર-આચારમાં જે યોગીને અને પરને જોડે છે તે આચાર્ય
 કહેવાય છે. તે આચાર્ય પરમેષ્ઠી પદસ્થ ધ્યાનમાં ધ્યાન કરવા યોગ્ય છે. એ રીતે આચાર્ય
 પરમેષ્ઠીના વ્યાખ્યાનથી ગાથા પૂરી થઈ. પર.

હવે, સ્વશુદ્ધાત્મમાં જે ઉત્તમ અધ્યાય-અભ્યાસ તે નિશ્ચયસ્વાધ્યાય છે. તે નિશ્ચય-
 સ્વાધ્યાય જેવું લક્ષણ છે એવા નિશ્ચયધ્યાનના પરપરાથી કારણભૂત એવું, ભેદાભેદ રત્ન-
 ત્રયાદિ તત્ત્વોના ઉપદેશક પરમ ઉપાધ્યાયની ભક્તિરૂપ અને ‘ણ્ણો ઉવજ્ઞાયાણ’ એ
 પદના ઉચ્ચારણરૂપ જે પદસ્થ ધ્યાન, તેના ધ્યેયભૂત ઉપાધ્યાય પરમેષ્ઠીનું સ્વરૂપ કહે છે—

ગાથા ૫૩

ગાથાર્થઃ—જે રત્નત્રયસહિત, નિરંતર ધર્મનો ઉપદેશ આપવામાં તત્પર છે, તે
 આત્મા ઉપાધ્યાય છે, મુનિવરોમાં પ્રધાન છે; તેમને નમસ્કાર હો.

ટીકા:—“જો રયણત્તયજુત્તો” જે બાહ્ય અને આભ્યંતર રત્નત્રયના આચારણ
 સહિત છે; “ણિચ્ચં ધમ્મોવદેસણેણિરદો” છ દ્રવ્ય, પાંચ અસ્તિકાય, સાત તત્ત્વ અને નવ

રત્નત્રય જો ધારે સાર, સદા ધર્મ-ઉપદેશ કરાર;

યતિવરમે પરધ્યાન મુનીશ, ઉપાધ્યાયકું નાની શીશ. ૫૩.

મધ્યે સ્વશુદ્ધાત્મદ્રવ્યં સ્વશુદ્ધજીવાસ્તિકાર્યં સ્વશુદ્ધાત્મતત્ત્વં સ્વશુદ્ધાત્મપદાર્થમેવો-
પાદેયં શેષં ચ હેયં, તથૈવોત્તમક્ષમાદિધર્મં ચ નિત્યમુપદ્વિશતિ યોડસૌ સ નિત્યં
ધર્મોપદેશને નિરતો ભળયતે । “સો ઊવજ્ઞાઓ અપ્પા ” સ ચેત્થંભૂત આત્મા ઉપાધ્યાય
ઇતિ । પુનરપિ કિં વિશિષ્ટઃ ? “ જદિવરવસહો ” પઠ્ઠ્ઠેન્દ્રિયવિપયજયેન નિજશુદ્ધાત્મનિ
યત્નપરાણાં યતિવરાણાં મધ્યે વૃષભઃ પ્રધાનો યતિવરવૃષભઃ । “ જમો તસ્ય ”
તસ્મૈ દ્રવ્યભાવરૂપો નમો નમસ્કારોડસ્તુ । ઇત્યુપાધ્યાયપરમેષ્ટિવ્યાખ્યાનરૂપેણ ગાથા
ગતા ॥ ૫૩ ॥

અથ નિશ્ચયરત્નત્રયાત્મકનિશ્ચયધ્યાનસ્ય પરમ્પરયા કારણભૂતં વાહ્યાભ્યન્તરમોક્ષ-
માર્ગસાધકં પરમસાધુમક્તિરૂપં “ જમો ક્ષોણ સવ્વસાહૂણં ” ઇતિ પદોચ્ચારણજપધ્યાન-
લક્ષણં યત્ પદસ્થધ્યાનં તસ્ય ધ્યેયભૂતં સાધુપરમેષ્ટિસ્વરૂપં કથયતિ—

દંસણણાણસમસગં મસગં મોક્સસસ જો હુ ચાગિન્તિં ।
સાધયદિ ણિચ્ચસુહ્રં સાહૂ સ મુણી જમો તસસ ॥ ૫૪ ॥

પદાર્થોમાં નિજ શુદ્ધાત્મદ્રવ્ય, નિજ શુદ્ધ જીવાસ્તિકાય, નિજ શુદ્ધાત્મતત્ત્વ અને નિજ
શુદ્ધાત્મપદાર્થ જ ઉપાદેય છે અને અન્ય સર્વ હેય છે એવો તથા ઉત્તમ ક્ષમા આદિ
દશ ધર્મોના જે નિરંતર ઉપદેશ આપે છે તે નિત્ય ધર્મોપદેશ આપવામાં તત્પર કહેવાય છે;
“ સો ઊવજ્ઞાઓ અપ્પા ” આવો તે આત્મા ઉપાધ્યાય છે. વળી તે કેવા છે ? “ જદિવર-
વસહો ’ પાંચે ઇન્દ્રિયોના વિષયોને જીતવાથી નિજ-શુદ્ધ-આત્મામાં પ્રયત્ન કરવામાં તત્પર
એવા મુનીશ્વરોમાં વૃષભ અર્થાત્ પ્રધાન હોવાથી યતિવરવૃષભ છે. “ જમો તસસ ” તે
ઉપાધ્યાય પરમેષ્ટીને દ્રવ્ય અને લાવણ્ય નમસ્કાર હો.

એ રીતે ઉપાધ્યાય પરમેષ્ટીના વ્યાખ્યાનરૂપ ગાથા પૂર્ણ થઈ. ૫૩.

હવે નિશ્ચય-રત્નત્રયાત્મક નિશ્ચય-ધ્યાનતું પરંપરાએ કારણભૂત એટું, આદ્ય-
અભ્યંતર ભોક્ષાભાગીના સાધક પરમસાધુની લક્ષિણ અને ‘ જમો ક્ષોણ સવ્વસાહૂણં ’
એ પદના ઉચ્ચારણ, જપન તથા ધ્યાનરૂપ જે પદસ્થ ધ્યાન, તેના ધ્યેયભૂત એવા સાધુ
પરમેષ્ટીતું સ્વરૂપ કહે છે:—

એ સાધુ શિવ-મારજ સદા. દર્શન-જ્ઞાન-ચરનસંપદાઃ
શુદ્ધ સાધુ મુનિ સો જગ દિષ્ટે. તાસ ધ્યાનતૈં યાપ ન તિષ્ટે. ૫૪.

૩૨

દર્શનજ્ઞાનસમગ્રં માર્ગં મોક્ષસ્ય યઃ દિ ચારિત્રમ્ ।

સાધયતિ નિત્યશુદ્ધં સાધુઃ સઃ મુનિઃ નમઃ તસ્મૈ ॥ ૫૪ ॥

વ્યાખ્યા—“સાહુ સ મુની” સ મુનિઃ સાધુર્ભવતિ । યઃ કિં કરોતિ ? “જો હુ સાધયદિ” યઃ કર્તા હુ સ્ફુટં સાધયતિ । કિં ? “ચારિત્રં” ચારિત્રં । કથંભૂતં ? “દંભળળાણસમગ્રં” વીતરાગસમ્યગ્દર્શનજ્ઞાનાભ્યાં સમગ્રમ્ પરિપૂર્ણમ્ । પુનરપિ કથંભૂતં ? “મગ્ગં મોક્ષસ્સ” માર્ગભૂતં; કસ્ય ? મોક્ષસ્ય । પુનથ કિમ્ હપં ? “ળિચ્ચસુદ્ધં” નિત્યં સર્વકાલં શુદ્ધં રાગાદિરહિતમ્ । “ળમો તસ્સ” एवं શુભવિશિષ્ટો યસ્તસ્મૈ સાધવે નમો નમસ્કારોસ્તિત્વતિ । તથાદિ—“ઉદ્યોતનમુદ્યોગો નિર્વહણં સાધનં ચ નિસ્તરણમ્ । દગવગમચરણતપસામાખ્યાતારાધના સદ્ધિઃ । ૧ ।” ઇત્યાર્યાકથિતવહિરજ્ઞચતુર્વિધારાધનાવચ્ચેન, તથૈવ “સમત્તં સળ્ળાણં સચ્ચારિત્તં દિ સત્તવો ચૈવ । ચરો ચિદ્દદિ આદે તલ્લા આદા હુ મે સરણં । ૧ ।” ઇતિ ગાયા-

ગાથા ૫૪

ગાથાર્થઃ—દર્શન અને જ્ઞાનથી પૂર્ણ, મોક્ષમાર્ગસ્વરૂપ, સદા શુદ્ધ અને ચારિત્રને જે સાધે છે, તે મુનિ-‘સાધુ પરમેષ્ઠી’ છે, તેમને મારા નમસ્કાર હો।

ટીકા:—“સાહુ સ મુની” તે મુનિ-સાધુ છે; જે શુ’ કરે છે ? “જો હુ સાધયદિ” જે પ્રગટરૂપે સાધે છે; શુ’ સાધે છે ? “દંભળળાણસમગ્રં” વીતરાગ સમ્યગ્દર્શન અને સમ્યજ્ઞાનથી પરિપૂર્ણ ચારિત્રને સાધે છે; વળી તે ચારિત્ર કેવું છે ? “મગ્ગં મોક્ષસ્સ” જે ચારિત્ર માર્ગરૂપ છે; ઠોના માર્ગરૂપ છે ? મોક્ષના માર્ગરૂપ છે; વળી તે ચારિત્ર કેવું છે ? “ળિચ્ચસુદ્ધં” નિત્ય સર્વકાળે શુદ્ધ અર્થાત રાગાદિ રહિત છે. “ળમો તસ્સ” આવા શુભવાળા જે છે તે સાધુપરમેષ્ઠીને નમસ્કાર હો। વિશેષ:—“ઉદ્યોત-નમુદ્યોગો નિર્વહણં સાધનં ચ નિસ્તરણમ્ । દગવગમચરણતપસામાખ્યાતારાધના સદ્ધિઃ ॥” [અર્થઃ—દર્શન, જ્ઞાન, ચારિત્ર અને તપતુ’ ઉદ્યોતન, ઉદ્યોગ, નિર્વહણ, સાધન અને નિસ્તરણ જે છે તેને સત્પુરુષોએ આરાધના કરી છે.]—આ આર્યા હંદમાં કહેલ અધિરંગ ચતુર્વિધ (દર્શન, જ્ઞાન, ચારિત્ર અને તપ) આરાધનાના વ્યવસ્થા તેમ જ “સમત્તં સળ્ળાણં સચ્ચારિત્તં દિ સત્તવો ચૈવ । ચરો ચિદ્દદિ આદે તલ્લા

૧. શ્રી ભગવતી આરાધના ગાથા-૨ ડાયા.

૨. અધિરંગ-અધારતી.

૩. સ્વાત્માને આશયે નિરવયળ પ્રગટે ત્યારે ઉચિત વ્યવહાર હવે એમ બતાવવા વ્યવહાર આરાધનાતું વ્યવસ્થા આર્યા જે

કથિતાભ્યન્તરનિશ્ચયચતુર્વિધારાધનાવલેન ચ વાઘ્યાભ્યન્તરમોક્ષમાર્ગદ્વિતીયનામાગિધેયેન
કૃત્વા યઃ કર્તા વીતરાગચારિત્રાવિનાશ્રુતં સ્વશુદ્ધાત્માનં સાધયતિ ભાવયતિ સંસાધુ-
ર્ભવતિ । તસ્યૈવ સહજશુદ્ધસદાનન્દૈકાનુશ્રુતિલક્ષણો ભાવનમસ્કારસ્તથા “જમો-લોપ,
સવ્વસાહુર્ણ” દ્રવ્યનમસ્કારશ્ચ ભવત્ત્વિતિ ॥ ૫૪ ॥

एवमुक्तप्रकारेण गाथापञ्चकेन मध्यमप्रतिपत्त्या पञ्चपरमेष्ठिस्वरूपं ज्ञातव्यम् ।
अथवा निश्चयेन “अरुहा सिद्धाहरिया उवज्झाया साहु पंचपरमेष्टी । ते वि
हु चिह्दि आदे तस्मा आदा हु मे सरणं । १ ।” इति गाथाकथितक्रमेण
संक्षेपेण, तथैव विस्तरेण पञ्चपरमेष्ठिकथितग्रन्थक्रमेण, अतिविस्तारेण तु सिद्ध-
चक्रादिदेवार्चनाविधिरूपमन्त्रवादसम्बन्धिपञ्चनमस्कारग्रन्थे चेति । एवं गाथापञ्चकेन
द्वितीयस्थलं गतम् ।

આદા હુ મે સરણં ॥ [અર્થઃ—સમ્યગ્દર્શન, સમ્યગ્જ્ઞાન, સમ્યક્ચારિત્ર અને સમ્યક્તપ—
એ ચારે આત્મામાં નિવાસ કરે છે તે કારણે આત્મા જ મને શરણુભૂત છે.]”—એ
ગાથામાં કહેલ અભ્યંતર એવી નિશ્ચય ચતુર્વિધ આરાધનાના બળથી—બાહ્ય-અભ્યંતર
મોક્ષમાર્ગ જેવું (જે બાહ્ય-અભ્યંતર આરાધનાનું) બીજું નામ છે તેના વચ્ચે—જે વીતરાગ-
ચારિત્રના અવિનાશુત નિજ શુદ્ધાત્માને સાથે છે અર્થાત્ ભાવે છે તે સાધુ પરમેષ્ટી છે,
તેમને જ માત્ર સહજશુદ્ધ સદાનન્દ (નિત્ય આનન્દ)ની અનુભૂતિ જેવું લક્ષણ છે એવો
ભાવનમસ્કાર અને ‘જુએ લોએ સવ્વસાહુર્ણ’ એવો દ્રવ્યનમસ્કાર હો. ૫૪.

આમ ઉપરોક્ત પ્રકારે પાંચ ગાથાઓ દ્વારા મધ્યમ પ્રતિપાદનથી પાંચ પરમેષ્ટીનું
સ્વરૂપ બહુવિધ. “અરુહા સિદ્ધાહરિયા ઉવજ્ઞાયા સાહુ પંચપરમેષ્ટી । તે વિ હુ ચિહ્દિ
આદે તસ્મા આદા હુ મે સરણં ॥ [અર્થઃ—અથવા નિશ્ચયથી જે અર્હંત, સિદ્ધ,
આચાર્ય, ઉપાધ્યાય અને સાધુ—એ પાંચ પરમેષ્ટી છે તે પણ આત્મામાં સ્થિત છે; તે કારણે
આત્મા જ મને શરણુ છે.]”—આ ગાથામાં કહ્યા પ્રમાણે સંક્ષેપમાં પાંચપરમેષ્ટીનું
સ્વરૂપ બહુવિધ અને વિસ્તારથી, પાંચપરમેષ્ટીના સ્વરૂપનું કથન કરનાર ગ્રન્થોમાંથી બહુવિધ.
સિદ્ધચક્ર આદિ દેવોની પૂજનવિધિરૂપ મંત્રવાદ સંબંધી ‘પાંચનમસ્કાર માહાત્મ્ય’ નામના
પ્રાંચમાંથી તેમનું સ્વરૂપ અતિ વિસ્તારથી બહુવિધ.

એ પ્રમાણે પાંચ ગાથાઓ દ્વારા બીજું સ્થળ સમાપ્ત થયું.

અથ તદેવ ધ્યાનં વિકલ્પિતનિશ્ચયેનાવિકલ્પિતનિશ્ચયેન પ્રકારાન્તરેણોપસંહાર-
રૂપેણ પુનરપ્યાહ । તત્ર પ્રથમપાદે ધ્યેયલક્ષણં, દ્વિતીયપાદે ધ્યાતૃલક્ષણં, તૃતીયપાદે
ધ્યાનલક્ષણં, ચતુર્થપાદે નયવિભાગં કથયામીત્યભિપ્રાયં મનસિ ધૃત્વા ભગવાન્ સૂત્રમિદં
પ્રતિપાદયતિ :—

જં કિંચિવિ ચિંતંતો ણિરીહવિત્તી હવે જદા સાહૃ ।

લઢ્ઢૂળ ય ણ્યત્તં તદાહુ તં તસ્સ ણિચ્છયં જ્ઞાણં ॥ ૫૫ ॥

યત્ કિંચિત્ અપિ ચિન્તયન્ નિરીહવૃત્તિઃ ભવતિ યદા સાધુઃ ।

લઢ્ઢ્વા ચ ઇક્ત્વં તદા આહુઃ તત્ તસ્ય નિશ્ચયં ધ્યાનમ્ ॥ ૫૫ ॥

વ્યાખ્યા—“તદા” તસ્મિન્ કાલે । “આહુ” આહુર્ભુવન્તિ । “તં તસ્સ ણિચ્છયં
જ્ઞાણં” તત્તસ્ય નિશ્ચયધ્યાનમિતિ । યદા કિમ્ ? “ ણિરીહવિત્તી હવે જદા સાહૃ ”
મિરીહવૃત્તિનિસ્પૃહવૃત્તિર્યદા સાધુર્ભવતિ । કિં કુર્વન્ ? “ જં કિંચિવિ ચિંતંતો ” યત્
કિમપિ ધ્યેયં વસ્તુરૂપેણ વિચિન્તયન્નિતિ । કિં કૃત્વા પૂર્વે ? “ લઢ્ઢૂળ ય ણ્યત્તં ”

હવે તે જ ધ્યાનતું, વિકલ્પિત નિશ્ચયથી અને અવિકલ્પિત નિશ્ચયથી પ્રકારાન્તરે
ઉપસંહારરૂપે કથન કરે છે. ‘ તેમાં ગાથાના પ્રથમ પાદમાં ‘ધ્યેયતું’ લક્ષણ, બીજા પાદમાં
ધ્યાતાતું લક્ષણ, ત્રીજા પાદમાં ધ્યાનતું લક્ષણ અને ચોથા પાદમાં નયોના વિભાગ હું
કહીશ ’ એવો અભિપ્રાય મનમાં સ્થાપીને શ્રીનેભિચંદ્ર વ્યાચાર્યદેવ આ સૂત્રતું પ્રતિપાદન
કરે છે:—

ગાથા ૫૫

ગાથાર્થ:—ધ્યેયમાં એકત્વ પ્રાપ્ત કરીને કોઈ પણ પદાર્થતું ધ્યાન કરતાં સાંકે
બ્યારે નિસ્પૃહ વૃત્તિવાળા હોય છે ત્યારે તેમતું તે ધ્યાન નિશ્ચયધ્યાન કહેવાય છે.

ટીકા:—“ તદા ” તે કાળે, “ આહુ ” કહે છે, “ તં તસ્સ ણિચ્છયં જ્ઞાણં ” તેને
તેતું નિશ્ચયધ્યાન (કહે છે). ક્યારે ? “ ણિરીહવિત્તી હવે જદા સાહૃ ” બ્યારે સાંકે
નિસ્પૃહ વૃત્તિવાળા હોય છે. શું કરતા થકા ? “ જં કિંચિવિ ચિંતંતો ” જે કોઈ પણ ધ્યેયતું
વસ્તુરૂપે વિશેષ ચિતવન કરતા થકા. પહેલાં શું કરીને ? “ લઢ્ઢૂળ ય ણ્યત્તં ” તે ધ્યેયમાં

યક્તિચ્ચિત્ ચિન્તવન લભાસિ, ઇન્ધ્યા-રહિત હોય જવ તાહિ;

એક ચિન્ત હે મુનિ એકલો, નિશ્ચય ધ્યાન કહે જિન ભલો. ૫૫.

तस्मिन् ध्येये लब्ध्वा । किं ? एकत्वं एकाग्रचिन्तानिरोधनमिति । अथ विस्तरः—
यत् किञ्चिद् ध्येयमित्यनेन किमुक्तं भवति ? प्राथमिकापेक्षया सविकल्पावस्थायां
विषयकषायवञ्चनार्थं चित्तस्थिरीकरणार्थं पञ्चपरमेष्ठिचादिपरद्रव्यमपि ध्येयं भवति ।
पश्चादभ्यासवशेन स्थिरीभूते चित्ते सति शुद्धबुद्धैकस्वभावनिजशुद्धात्मस्वरूपमेव ध्येय-
मित्युक्तं भवति । निस्पृहवचनेन पुनर्मिथ्यात्वं वेदत्रयं हास्यादिपट्टकक्रोधादिचतुष्टय-
रूपचतुर्दशाऽभ्यन्तरपरिग्रहेण तथैव क्षेत्रवास्तुहिरण्यसुवर्णधनधान्यदासीदासकुप्य-
भाण्डाऽभिधानदशविधवहिरङ्गपरिग्रहेण च रहितं ध्यातृस्वरूपमुक्तं भवति । एकाग्रचिन्ता-
निरोधेन च 'पूर्वोक्तविविधध्येयवस्तुनि स्थिरत्वं निश्चलत्वं ध्यानलक्षणं भणितमिति ।
निश्चयशब्देन तु प्राथमिकापेक्षया व्यवहाररत्नत्रयानुकूलनिश्चयो ग्राह्यः, निष्पन्नयोग-
पुरुषापेक्षया तु शुद्धोपयोगलक्षणविवक्षितैकदेशशुद्धनिश्चयो ग्राह्यः । विशेषनिश्चयः पुनग्रे
वक्ष्यमाणस्तिष्ठतीति सूत्रार्थः ॥ ५५ ॥

प्राप्त करीने. शुं प्राप्त करीने? अकल्पने अर्थात् ऐकाग्र-चिन्ता-निरोधने प्राप्त करीने.
विस्तार इत्यतः—'जे ठोळ पण ध्येय (अर्थात् ठोळ पण ध्यान इत्याद्योऽप्य पदार्थ)'
इहेल छे तेना शे अर्थ छे? प्राथमिक (पुरूप) नी अपेक्षाये सविकल्प अवस्थाभां
विषय अने कषायो दूर करवा भाटे अने चित्तने स्थिर करवा भाटे पंचपरमेष्ठी वगैरे
परद्रव्य पण ध्येय होय छे; पछी ज्यारे अक्यासना वशे चित्त स्थिर थड जय छे त्यारे
शुद्ध-बुद्ध-ऐकस्वभावी निज शुद्धात्मातुं स्वल्प न ध्येय होय छे. वणी, 'निस्पृह'
शब्दधी, मिथ्यात्व, त्रास वेद, हास्य, रति, अरति, शोक, क्रय, लुगुभ्वा (अथ) अने
दोष, मान, माया, लोल (अथार)—अथौद अक्यंतर परिग्रहधी रहित अने क्षेत्र,
वास्तु, खांदी, सोतुं; धन, धान्य, दासी, दास, कृष्य अने लांड—अथ दश अद्विरंग
परिग्रहोधी रहित अत्रुं ध्यातातुं स्वल्प इहेवाभां आव्युं छे. 'ऐकाग्रचिन्तानिरोध'
पदधी, पूर्वोक्त लुहालुहा प्रकारना ध्येयभूत (ध्यान इत्याद्योऽप्य) पदार्थाभां स्थिरताने-
निश्चलताने ध्यानतुं लक्षण इहुं छे. 'निश्चय' शब्दधी, प्राथमिक (पुरूप) नी अपेक्षाये
व्यवहार-रत्नत्रयने अनुकूल अथो निश्चय समज्जवो अने जेने योग निष्पन्न थयो छे
अथ पुरूपनी अपेक्षाये शुद्धोपयोगरूप विवक्षित-ऐकदेश-शुद्धनिश्चय समज्जवो. विशेष
निश्चयतुं इधन आगण करवातुं छे.

आ प्रभावे सूत्रार्थ छे. ५५.

१. 'पूर्वोक्तविविध' वाटाउरुत् ।

અથ શુભાશુભમનોવચનકાયનિરોધે કૃતે સત્યાત્મનિ સ્થિરો ભવતિ તદેવ
પરમધ્યાનમિત્યુપદિશતિ :—

મા ચિદ્દહ મા જંપહ મા ચિન્તહ કિંવિ જેણ હોઈ થિરો ।
અપ્પા અપ્પમ્મિ રઓ ણમેવ પરં હવે જ્ઞાણં ॥ ૫૬ ॥

મા ચેષ્ટત મા જલપત મા ચિન્તયત કિમ્ અપિ યેન ભવતિ સ્થિરઃ ।
આત્મા આત્મનિ સ્તઃ इदं एव परं ध्यानं भवति ॥ ૫૬ ॥

વ્યાख्या—“મા ચિદ્દહ મા જંપહ મા ચિન્તહ કિંવિ” નિત્યનિરજ્જનનિષ્ક્રિય-
નિજશુદ્ધાત્માનુભૂતિપ્રતિબન્ધકં શુભાશુભચેષ્ટારૂપં કાયવ્યાપારં, તથૈવ શુભાશુભાન્ત-
ર્થદિર્જલ્પરૂપં વચનવ્યાપારં, તથૈવ શુભાશુભવિવલ્પજાલરૂપં ચિત્તવ્યાપારં ચ કિમપિ
મા કુરુત હે વિવેકીજનાઃ ! “જેણ હોઈ થિરો” યેન-યોગત્રયનિરોધેન-સ્થિરો
ભવતિ । સ કઃ ? “અપ્પા” આત્મા । કથમ્ભૂતઃ સ્થિરો ભવતિ ? “અપ્પમ્મિ રઓ”

હવે શુભાશુભ મન-વચન-કાયાનો નિરોધ કરતાં આત્મામાં સ્થિર થાય છે તે
જ પરમધ્યાન છે એમ ઉપદેશ છે:—

ગાથા ૫૬

ગાથાર્થ :—(હે ભગ્વો !) કાંઈ પણ ચેષ્ટા ન કરો, કાંઈ પણ ન બોલો, કાંઈ
પણ ચિંતવન ન કરો, જોથી આત્મા નિજાત્મામાં તદલીનપણે સ્થિર થઈ જાય. આ જ
(આત્મામાં લીનતા જ) પરમ ધ્યાન છે.

ટીકા :—“મા ચિદ્દહ મા જંપહ મા ચિન્તહ કિંવિ” હે વિવેકી પુરુષો ! નિત્ય
નિરંજન અને નિષ્ક્રિય એવા નિજ શુદ્ધાત્માની અનુભૂતિને રોકનાર શુભાશુભ
ચેષ્ટાદય કાયવ્યાપાર, શુભાશુભ અંતર્બહિર્લ્પદય વચન-વ્યાપાર અને શુભાશુભ
વિકલ્પમત્તાદય ચિત્ત-વ્યાપાર જરા પણ ન કરો; “જેણ હોઈ થિરો” જોથી અર્થાત ત્રણે
યોગના નિરોધથી સ્થિર થાય છે. કોણ ? “અપ્પા” આત્મા. કેવો સ્થિર થાય છે ?
“અપ્પમ્મિ રઓ” સદ્જશુદ્ધ-જ્ઞાનદર્શનસ્વભાવી પરમાત્મતત્ત્વનાં સમ્યક્ શ્રદ્ધાન-જ્ઞાન-

મન-વચ-કાય-ચેષ્ટા તજો, જિમ થિર ચિત્ત હોય નિજ ભજો;
આપા માદિ આપ રત સોય, પરમધ્યાન ઈમ કરતે હોય. ૫૬.

સહજશુદ્ધજ્ઞાનદર્શનસ્વભાવપરમાત્મતત્ત્વસમ્યક્શ્રદ્ધાનજ્ઞાનાનુચરણરૂપાભેદરત્નત્રયાત્મકપરમ-
સમાધિસમુદ્ભૂતસર્વપ્રદેશાહાદજનકસુખાસ્વાદપરિણતિસદિતે નિજાત્મનિ રતઃ પરિણત-
સ્તલ્લીયમાનસ્તચિત્તસ્તન્મયો ભવતિ । “ ઇળમેવ પરં હવે જ્ઞાણં ” ઇદમેવાત્મસુખ-
સ્વરૂપે તન્મયત્વં નિશ્ચયેન પરમુત્કૃષ્ટં ધ્યાનં ભવતિ ।

તસ્મિન્ ધ્યાને સ્થિતાનાં યદ્વીતરાગપરમાનન્દસુખં પ્રતિભાતિ, તદેવ નિશ્ચય-
મોક્ષમાર્ગસ્વરૂપમ્ । તત્ત્વ પર્યાયનામાન્તરેણ કિં કિં ભળ્યતે તદધિધીયતે । તદેવ
શુદ્ધાત્મસ્વરૂપં, તદેવ પરમાત્મસ્વરૂપં, તદેવૈકદેશવ્યક્તિરૂપવિચક્ષિતૈકદેશશુદ્ધનિશ્ચયનયેન
સ્વશુદ્ધાત્મસમ્વિત્તિસમુત્પન્નસુખામૃતજહસરોવરે રાગાદિમલરહિતત્વેન પરમહંસસ્વરૂપમ્ ।
ઇદમેકદેશવ્યક્તિરૂપં શુદ્ધનયવ્યાખ્યાનમત્ર પરમાત્મધ્યાનભાવનાનામમાઝ્યાયાં યથાસમ્ભવં
સર્વત્ર યોજનીયમિતિ ।

તદેવ પરમ્જ્ઞસ્વરૂપં, તદેવ પરમવિષ્ણુસ્વરૂપં, તદેવ પરમશિવસ્વરૂપં, તદેવ
પરમબુદ્ધસ્વરૂપં, તદેવ પરમજિનસ્વરૂપં, તદેવ પરમસ્વાત્મોપલઙ્ચિલક્ષણં સિદ્ધસ્વરૂપં,
તદેવ નિરજ્જનસ્વરૂપં, તદેવ નિર્મલસ્વરૂપં, તદેવ સ્વસમ્વેદનજ્ઞાનમ્, તદેવ પરમતત્ત્વ-

આધરણરૂપ અભેદરત્નત્રયાત્મક પરમસમાધિધી ઉત્પન્ન, સર્વ પ્રદેશોમાં આતંદ ઉત્પન્ન
કરનાર સુખતા આસ્વાદરૂપ પરિણતિસદિત નિજાત્મમાં રત-પરિણત-તલ્લીન-તચ્ચિત્ત-
તન્મય થાય છે. “ ઇળમેવ પરં હવે જ્ઞાણં ” આ જે આત્માના સુખસ્વરૂપમાં તન્મયપણ
તે જ નિશ્ચયધી પરમ અર્થાત ઉત્કૃષ્ટ ધ્યાન છે.

તે પરમધ્યાનમાં સ્થિત છવોતે જે વીતરાગ પરમાતંદરૂપ સુખતા પ્રતિભાસ ધાય
છે તે જ નિશ્ચયશ્રોક્ષમાર્ગસ્વરૂપ છે. તે ધીજા ક્યા ક્યા પર્યાયવાચી નામોથી ઝોળખાય
છે તે કહેવામાં આવે છે : તે જ શુદ્ધાત્મસ્વરૂપ છે, તે જ પરમાત્મસ્વરૂપ છે. તે જ
એકદેશ-પ્રગટારૂપ વિચક્ષિત-એકદેશ-શુદ્ધનિશ્ચયનયધી સ્વશુદ્ધાત્માના સ્વેદનધી ઉત્પન્ન
સુખામૃતરૂપી જળતા સરોવરમાં રાગાદિમળ રહિત લેવાને કારણે પરમહંસસ્વરૂપ છે.
આ એકદેશ વ્યક્તિરૂપ શુદ્ધનયના વ્યાખ્યાનને પરમાત્મધ્યાન-ભાવનાની નામમાઝ્યાયાં
યથાસંભવ સર્વત્ર યોજવું.

તે જ પરમ્જ્ઞસ્વરૂપ છે, તે જ પરમ વિષ્ણુસ્વરૂપ છે, તે જ પરમશિવસ્વરૂપ છે,
તે જ પરમબુદ્ધસ્વરૂપ છે, તે જ પરમ જિનસ્વરૂપ છે, તે જ પરમ સ્વાત્મોપલઙ્ચિલક્ષણ
સ્વરૂપ છે, તે જ નિરજ્જનસ્વરૂપ છે, તે જ નિર્મલસ્વરૂપ છે, તે જ સ્વસમ્વેદનજ્ઞાન

જ્ઞાનં, તદેવ શુદ્ધાત્મદર્શનં, તદેવ પરમાવસ્થાસ્વરૂપમ્, તદેવ પરમાત્મનઃ દર્શનં, તદેવ પરમાત્મજ્ઞાનં, તદેવ પરમાવસ્થારૂપ-પરમાત્મસ્પર્શનં, તદેવ ધ્યેયભૂતશુદ્ધપારિણામિકભાવ-રૂપં, તદેવ ધ્યાનભાવનાસ્વરૂપં, તદેવ શુદ્ધચારિત્રં, તદેવ પરમપવિત્રં, તદેવાન્તસ્તત્ત્વં, તદેવ પરમતત્ત્વં, તદેવ શુદ્ધાત્મદ્રવ્યં, તદેવ પરમજ્યોતિઃ, સૈવ શુદ્ધાત્માનુભૂતિઃ, સૈવાત્મ-પ્રતીતિઃ, સૈવાત્મમંવિત્તિઃ, સૈવ સ્વરૂપોપલબ્ધિઃ, સ એવ નિત્યોપલબ્ધિઃ, સ એવ પરમસમાધિઃ, સ એવ પરમાનન્દઃ, સ એવ નિત્યાનન્દઃ, સ એવ સહજાનન્દઃ, સ એવ સદાનન્દઃ, સ એવ શુદ્ધાત્મપદાર્થાધ્યયનરૂપઃ, સ એવ પરમસ્વાધ્યાયઃ, સ એવ નિશ્ચય-મોક્ષોપાયઃ, સ એવ ચૈકાગ્રચિન્તાનિરોધઃ, સ એવ પરમવોધઃ, સ એવ શુદ્ધોપયોગઃ, સ એવ પરમયોગઃ, સ એવ ભૂતાર્થઃ, સ એવ પરમાર્થઃ, સ એવ નિશ્ચયપञ्ચાનારઃ, સ એવ સમયસારઃ, સ એવાધ્યાત્મસારઃ, તદેવ સમતાદિનિશ્ચયપટાવશ્યકસ્વરૂપં, તદેવા-ભેદરત્નત્રયસ્વરૂપં; તદેવ વીતરાગસામાયિકં, તદેવ પરમશરણોત્તમમङ्ગલં, તદેવ કેવલ-જ્ઞાનોત્પત્તિકારણં, તદેવ સકલકર્મક્ષયકારણં, સૈવ નિશ્ચયચતુર્વિધારાધના, સૈવ પરમાત્મ-ભાવના, સૈવ શુદ્ધાત્મભાવનોત્પન્નસુખાનુભૂતિરૂપપરમકલા, સૈવ દિવ્યકલા, તદેવ

છે, તે જ પરમ તત્ત્વજ્ઞાન છે, તે જ શુદ્ધાત્મદર્શન છે, તે જ પરમાવસ્થાસ્વરૂપ છે, તે જ પરમાત્માનું દર્શન છે, તે જ પરમાત્માનું જ્ઞાન છે, તે જ પરમાવસ્થાસ્વરૂપ પરમાત્માનું સ્પર્શન છે, તે જ ધ્યેયભૂત-શુદ્ધપારિણામિકભાવસ્વરૂપ છે, તે જ ધ્યાનભાવનાસ્વરૂપ છે, તે જ શુદ્ધચારિત્ર છે, તે જ પરમ પવિત્ર છે, તે જ અંતઃતત્ત્વ છે, તે જ પરમતત્ત્વ છે, તે જ શુદ્ધાત્મદ્રવ્ય છે, તે જ પરમજ્યોતિ છે, તે જ શુદ્ધ આત્માની અનુભૂતિ છે, તે જ આત્માની પ્રતીતિ છે, તે જ આત્માની સંવિત્તિ છે, તે જ સ્વરૂપની ઉપલબ્ધિ છે, તે જ નિત્યપદાર્થની પ્રાપ્તિ છે, તે જ પરમસમાધિ છે, તે જ પરમાનંદ છે, તે જ નિત્યાનંદ છે, તે જ સહજાનંદ છે, તે જ સદાનંદ છે, તે જ શુદ્ધાત્મપદાર્થના અધ્યયન-સ્વરૂપ છે, તે જ પરમસ્વાધ્યાય છે, તે જ નિશ્ચયમોક્ષનો ઉપાય છે, તે જ એકાગ્રચિન્તા-નિરોધ છે, તે જ પરમવોધ છે, તે જ શુદ્ધોપયોગ છે, તે જ પરમયોગ છે, તે જ ભૂતાર્થ છે, તે જ પરમાર્થ છે, તે જ નિશ્ચય પંચાનાર છે, તે જ સમયસાર છે, તે જ અધ્યાત્મ-સાર છે, તે જ સમતા આદિ નિશ્ચય-પદ્ધતિ-આવશ્યકસ્વરૂપ છે, તે જ અભેદરત્નત્રયસ્વરૂપ છે, તે જ વીતરાગ સામાયિક છે, તે જ પરમ શરણ-ઉત્તમ-મંગળ છે, તે જ કેવલજ્ઞાનની ઉત્પત્તિનું કારણ છે, તે જ સમસ્ત કર્મોના ક્ષયનું કારણ છે, તે જ નિશ્ચય-ચતુર્વિધ-આરાધના છે, તે જ પરમાત્માની ભાવના છે, તે જ શુદ્ધાત્માની ભાવનાથી ઉત્પન્ન થતી અનુભૂતિ પરમકળા છે, તે જ દિવ્યકળા છે, તે જ પરમ અદ્વૈત છે, તે જ પરમ-

પરમાદ્વૈતં, તદેવ પરમામૃતપરમધર્મધ્યાનં, તદેવ શુક્લધ્યાનં, તદેવ રાગાદિવિકલ્પ-
શૂન્યધ્યાનં, તદેવ નિષ્કલધ્યાનં, તદેવ પરમસ્વાસ્થ્યં, તદેવ પરમવીતરાગત્વં,
તદેવ પરમસામ્યં, તદેવ પરમૈકત્વં, તદેવ પરમભેદજ્ઞાનં, સ એવ પરમસમરસીભાવઃ
इत्यादि समस्तरागादिविकल्पोपाधिरहितपरमाह्लादैकसुखलक्षणध्यानरूपस्य निश्चय-
मोक्षमार्गस्य वाचकान्यन्यान्यपि पर्यायनामानि विज्ञेयानि भवन्ति परमात्मतत्त्व-
विद्धिरिति ॥ ५६ ॥

અતઃ પરં ચઘપિ પૂર્વે વહુધા મળિતં ધ્યાતૃપુરુષલક્ષણં ધ્યાનસામગ્રી ચ તથાપિ
ચૂલિકોપસંહારરૂપેણ પુનરપ્યાચ્યાતિ :—

તવસુદવદવં ચેદા જ્ઞાણરહધુરંધરો હવે જમ્હા ।

તમ્હા તત્તિયણિરદા તલ્લલ્લહીયે સદા હોહ ॥ ૫૭ ॥

તપઃશ્રુતવ્રતવાન્ ચેતા ધ્યાનરથધુરન્ધરઃ ભવતિ યસ્માદ્ ।

તસ્માદ્ તત્તિવ્રનિરતાઃ તલ્લલ્લહીયે સદા ભવત ॥ ૫૭ ॥

અમૃતરૂપ પરમ-ધર્મધ્યાન છે, તે જ શુક્લધ્યાન છે, તે જ રાગાદિવિકલ્પરહિત ધ્યાન છે,
તે જ નિષ્કલ ધ્યાન છે, તે જ પરમ સ્વાસ્થ્ય છે, તે જ પરમ વીતરાગપણ છે, તે જ
પરમ સામ્ય છે, તે જ પરમ એકત્વ છે, તે જ પરમ ભેદજ્ઞાન છે. તે જ પરમ સમરસી-
ભાવ છે;—ઇત્યાદિ, અમરત રાગાદિ વિકલ્પ-ઉપાધિથી રહિત પરમ-આહ્લાદરૂપ એક સુખ
નેતું લક્ષણ છે એના ધ્યાનરૂપ નિશ્ચય-મોક્ષમાર્ગના વાચક અન્ય પણ પર્યાયવાચી નામે
પરમાત્મતત્ત્વના જ્ઞાનીઓ દ્વારા બાણવા યોગ્ય છે. ૫૬.

હવે આગળ, બેઠે પહેલાં ધ્યાતા પુરુષનાં લક્ષણ અને ધ્યાનની સામગ્રીનું અનેક
પ્રકારે વર્ણન કયું છે તેાપણ ચૂલિકા તથા ઉપસંહારરૂપે ફરીથી પણ કથન કરે છે:—

ગાથા ૫૭

ગાથાર્થ:—કારણ કે તપ, શ્રુત અને વ્રતનો કારક આત્મા ધ્યાનરૂપી સ્વની દ્વારા
ધારણ કરવાર થાય છે, તે કારણે છે લલ્લ્ય પુરુષા ! તમે તે ધ્યાનની પ્રાપ્તિ માટે નિરંતર
તપ, શ્રુત અને વ્રતમાં તત્પર થાઓ.

તપ શ્રાદ્ધે અર આગમ પરે. વ્રત પાત્રે આતમ કમ અરે:

ધ્યાન-ધુરંધર હે સિધિ કરે. તીનું ધનિ શિવ-નમણી કરે. ૫૭.

વ્યાख्या—“તવસુદૃઢદલ્લં ચેદા જ્ઞાણરહધુરન્ધરો હવે જમ્હા” તપશ્ચુતવ્રત-
વાનાત્મા ચેતચિતા ધ્યાનરથસ્ય ધુરન્ધરો સમર્થો ભવતિ, “જમ્હા” યસ્માત્ “તમ્હા
તત્તિયણિરદા તલ્લદ્દીપ સદા હોહ” તસ્માત્ કારણાત્ તપશ્ચુતવ્રતાનાં સમ્બન્ધેન યત્
ત્રિતયં તત્ ત્રિતયે રતાઃ સર્વકાલે ભવત હે મન્યાઃ । કિમર્થઃ ? તસ્ય ધ્યાનસ્ય
લઘ્વિસ્તલ્લઘ્વિસ્તદર્શમિતિ । તથાહિ—અનશનાવમૌદર્યવૃત્તિપરિસંખ્યાનરસપરિત્યાગ-
વિવિક્તશ્યાસનકાયકલેશભેદેન સાહ્યં પદ્ધિધં, તથૈવ પ્રાયશ્ચિત્તવિનયવૈધ્યાવૃત્યસ્વાધ્યાય-
વ્યુત્સર્ગધ્યાનભેદેનાઽમ્યન્તરમપિ પદ્ધિધં ચેતિ દ્વાદશવિધં તપઃ । તેનૈવ સાધ્યં
શુદ્ધાત્મસ્વરૂપે પ્રતપનં વિજયનં નિશ્ચયતપશ્ચ । તથૈવાચારારાધનાદિદ્રવ્યશ્ચુતં, તદા-
ધારેણોત્પન્નં નિર્વિકારસ્વસંવેદનજ્ઞાનરૂપં ભાવશ્ચુતં ચ । તથૈવ ચ હિસાનૃતસ્તેયાત્રસ-
પરિગ્રહાણાં દ્રવ્યભાવરૂપાણાં પરિહરણં વ્રતપશ્ચકં ચેતિ । ઇત્તમુક્તલક્ષણતપઃશ્ચુતવ્રત-
સહિતો ધ્યાતા પુરુષો ભવતિ । ઇયમેવ ધ્યાનસામગ્રી ચેતિ । તથાચોક્તમ્—“વૈરાગ્યં

ટીકા:—“તવસુદૃઢદલ્લં ચેદા જ્ઞાણરહધુરન્ધરો હવે જમ્હા” કારણે કે તપ, શુત
અને પ્રતધારી આત્મા ધ્યાનરૂપી રથની ધુરા ધારણ કરવાને સમર્થ થાય છે, “તમ્હા
તત્તિયણિરદા તલ્લદ્દીપ સદા હોહ” તે કારણે હું ભલો! તપ, શુત અને પ્રત—એ ત્રણમાં
સદા લીન થાઓ. શા માટે? તે ધ્યાનની પ્રાપ્તિ માટે. વિરોધ વર્ણન:—અનસન,
અવમૌદર્ય, વૃત્તિપરિસંખ્યાન, રસપરિત્યાગ, વિવિક્ત શ્યાસન અને કાયકલેશ—એ ૭
પ્રકારનાં આદ્યતપ અને પ્રાયશ્ચિત્ત, વિનય, વૈયાવૃત્ય, સ્વાધ્યાય, વ્યુત્સર્ગ અને ધ્યાન
—એ ૭ પ્રકારનાં અંતરંગ તપ—એમ અને મળીને આર પ્રકારનાં તપ છે. તે જ તપથી
સાધ્ય શુદ્ધાત્મસ્વરૂપમાં પ્રતપન અર્થાત્ વિજય કરવારૂપ નિશ્ચયતપ છે. તેવી જ રીતે
આચાર-આરાધના આદિ દ્રવ્યશ્ચુત અને તેના આધારે ઉત્પન્ન નિર્વિકાર સ્વસંવેદનજ્ઞાન-
રૂપ ભાવશ્ચુત છે. તથા હિસા, જૂઠું, ચોરી, અબ્રહ્મ અને પરિમહનો દ્રવ્ય અને ભાવરૂપે
ત્યાગ કરવો તે પાંચ પ્રત છે. એવી રીતે પૂર્વોક્ત લક્ષણવાળા તપ, શુત અને પ્રત સહિત
પુરુષ ધ્યાતા થાય છે. તે જ (તપ, શુત અને પ્રત જ) ધ્યાનની સામગ્રી છે. કહું પશુ

૧. પ્રથમ મુનિને ૭૬ શુભસ્થાને શુદ્ધતા સહિત આવા વિકલ્પો હોય છે. તે વિકલ્પોનો અભાવ
યતાં શુદ્ધાત્મતત્ત્વમાં પ્રતપન થાય છે તે કારણે વ્યવહારનમે તેનાથી સાધ્ય કહેવાય. નિશ્ચયનપે
શુદ્ધિ વધતાં વધતાં નિશ્ચયતપ થાય છે.

તત્ત્વવિજ્ઞાનં નૈર્ગ્રન્થ્યં *સમચિત્તતા । પરીપહજયથેતિ પચ્ચૈતે ધ્યાનદેતવઃ । ૧ । ”

ભગવન્ ! ધ્યાનં તાવન્મોક્ષમાર્ગભૂતમ્ । મોક્ષાર્થિના પુરુષેણ પુણ્યવન્ધકારણ-
ત્વાદ્વ્રતાનિ ત્યાજ્યાનિ ભવન્તિ, ભવદ્ધિઃ પુનર્ધ્યાનસામગ્રીકારણાનિ તપઃશ્રુતવ્રતાનિ
વ્યાખ્યાતાનિ, તત્ કથં ઘટત્ इति ? તત્રોત્તરં દીયતે—વ્રતાન્યેવ કેવલાનિ
ત્યાજ્યાન્યેવ ન, કિન્તુ પાપવન્ધકારણાનિ હિંસાદિવિકલ્પરૂપાણિ યાન્યવ્રતાનિ તાન્યપિ
ત્યાજ્યાનિ । તથાચોક્તમ્ પૂજ્યપાદસ્વામિભિઃ—“અપુણ્યમવ્રતૈઃ પુણ્યં વ્રતૈર્મોક્ષસ્ત-
યોર્ધ્યયઃ । અવ્રતાનીવ મોક્ષાર્થી વ્રતાન્યપિ તતસ્ત્યજેત્ ॥ ૧ ॥ કિંત્વવ્રતાનિ પૂર્વ
પરિત્યજ્ય તતશ્ચ વ્રતેષુ તન્નિષ્ઠો ભૂત્વા નિર્વિકલ્પસમાધિરૂપં પરમાત્મપદં પ્રાપ્ય પથ્થાદેક-
દેશવ્રતાન્યપિ ત્યજતિ । તદપ્યુક્તમ્ તૈરેવ—“અવ્રતાનિ પરિત્યજ્ય વ્રતેષુ પરિનિષ્ઠિતઃ ।
ત્યજેન્નાન્યપિ સંપ્રાપ્ય પરમં પદમાત્મનઃ ॥ ૧ ॥ ”

છે કે “વૈરાગ્યં તત્ત્વવિજ્ઞાનં નૈર્ગ્રન્થ્યં સમચિત્તતા । પરીપહજયથેતિ પચ્ચૈતે ધ્યાનદેતવઃ ॥
[અર્થઃ—વૈરાગ્ય, તત્ત્વોત્તરં જ્ઞાન, પરિશિષ્ટોના ત્યાગ, સામ્યભાવ અને પરિપહોતું શ્વતં;
—એ પાંચ ધ્યાનનાં કારણ છે.]”

શંકા:—ભગવાન્ ! ધ્યાન તો મોક્ષના માર્ગરૂપ છે. મોક્ષાર્થી પુરુષે પુણ્યબંધનાં
કારણ હોવાથી વ્રતો ત્યાગવા યોગ્ય છે. પરંતુ આપે તો તપ, શ્રુત અને વ્રતોને ધ્યાનની
સામગ્રી કહી છે; તે કેવી રીતે ઘટે છે ? તેનો ઉત્તર:—કેવળ વ્રતો જ ત્યાગવા યોગ્ય નથી
પરંતુ પાપબંધનાં કારણ હિંસા આદિ અવ્રતો પણ ત્યાગવા યોગ્ય છે. કેવી રીતે
પૂજ્યપાદ સ્વામીએ કહ્યું છે કે:—“અપુણ્યમવ્રતૈઃ પુણ્યં વ્રતૈર્મોક્ષસ્તયોર્ધ્યયઃ । અવ્રતાનીવ
મોક્ષાર્થી વ્રતાન્યપિ તતસ્ત્યજેત્ ॥ [અર્થઃ—અવ્રતોથી પાપનો બંધ અને વ્રતોથી પુણ્યનો
બંધ ધાય છે, તે બંનેનો નાશ તે મોક્ષ છે; તેથી મોક્ષાર્થી પુરુષે અવ્રતોની કેમ વ્રતોનો
પણ ત્યાગ કરવો.]” પરંતુ અવ્રતોનો ત્યાગ કરીને પછી વ્રતોનાં સિદ્ધર ધર્મને
નિર્વિકલ્પ સમાધિરૂપ પરમાત્મપદ પામીને પછી એકદેશ વ્રતોનો પણ ત્યાગ કરે છે. તે
પણ શ્રીપૂજ્યપાદ સ્વામીએ જ કહ્યું છે: “અવ્રતાનિ પરિત્યજ્ય વ્રતેષુ પરિનિષ્ઠિતઃ ।
ત્યજેન્નાન્યપિ સંપ્રાપ્ય પરમં પદમાત્મનઃ ॥ [અર્થઃ—મોક્ષાર્થી પુરુષ અવ્રતોને ત્યાગીને વ્રતોનાં
સિદ્ધર ધર્મને પરમાત્મપદ પ્રાપ્ત કરે અને પરમાત્મપદ પામીને તે વ્રતોનો પણ ત્યાગ કરે.]”

* ‘સમચિત્તતા’ इत्यपि पाठः ।

૧. શ્રી પરમાત્મપ્રકાશ અ. ૨ ગા-૧૯૨.

અજ્ઞવિ તિરચ્છણસુદ્ધા અપ્પા જ્ઞાણ લહ્હંદ્દંતં । લોચંતિરદેવત્તં તત્થ સુદા
 ણિવ્વુદ્ધિં જંતિ । ૨ ।' તથૈવ તત્ત્વાનુશાસનગ્રન્થે ચોક્તં “અત્રેદાનીં નિષેધન્તિ શુક્લધ્યાનં
 જિનોત્તમાઃ । ધર્મધ્યાનં પુનઃ પ્રાહુઃ શ્રેણીભ્યાં પ્રાગ્નિર્વર્તિનામ્ । ૧ ।” યથોક્તમુત્તમ-
 સંહનનાભાવાત્તદુત્સર્ગવચનમ્ । અપવાદવ્યાખ્યાનેન, પુનરુપશમક્ષપકશ્રેણ્યોઃ શુક્લધ્યાનં
 ભવતિ, તત્ત્વોત્તમસંહનનેનૈવ, અપૂર્વગુણસ્થાનાદધસ્તનેપુ ગુણસ્થાનેપુ ધર્મધ્યાનં,
 તત્ત્વાદિમત્રિકોત્તમસંહનનાભાવેઽપ્યન્તિમત્રિકસંહનનેનાપિ ભવતિ । તદપ્યુક્તં તત્રૈવ
 તત્ત્વાનુશાસને “યત્પુનર્વજ્રકાયસ્ય ધ્યાનમિત્યાગમે વચઃ । શ્રેણ્યોર્ધ્યાનં પ્રતીત્યોક્તં
 તન્નાધસ્તાન્નિષેધકમ્ । ૧ ।”

યથોક્તં દશચતુર્દશપૂર્વગતશ્રુતજ્ઞાનેન ધ્યાનં ભવતિ તદપ્યુત્સર્ગવચનમ્ ।
 અપવાદવ્યાખ્યાનેન પુનઃ પશ્ચસમિતિત્રિગુણિપ્રતિપાદકસારભૂતશ્રુતેનાપિ ધ્યાનં ભવતિ
 કેવલજ્ઞાનઞ્ચ । યથેવમપવાદવ્યાખ્યાનં નાસ્તિ તર્હિં “તુસમાસં ઘોસન્તો સિવભૂદી
 કેવલી જાદો” ઇત્યાદિગન્ધર્વારાધનાદિભણિતં વ્યાખ્યાનમ્ કથમ્ ઘટતે ? અથ

કરે છે અને ત્યાંથી ચ્યવીને (મનુષ્ય થઈને) ભાક્ષને પામે છે.”

તે જ પ્રમાણે તત્ત્વાનુશાસન નામના ગ્રન્થમાં (ગાથા ૮૩ માં) કહ્યું છે કે “આ
 સમયે (પશ્ચમકાળમાં) જિનેન્દ્રદેવ શુક્લધ્યાનનો નિષેધ કરે છે પણ શ્રેણી-આરોહણ
 પહેલાં થતા ધર્મધ્યાનનું અસ્તિત્વ બતાવ્યું છે.” તથા જે એમ કહ્યું છે કે ‘ઉત્તમ
 સંહનનો અભાવ હોવાથી ધ્યાન થતું નથી’ તે ઉત્સર્ગવચન છે. અપવાદરૂપ વ્યાખ્યાનથી
 તો, ઉપશમશ્રેણી અને ક્ષપકશ્રેણીમાં શુક્લધ્યાન થાય છે અને તે ઉત્તમ સંહનથી
 જ થાય છે, પરંતુ અપૂર્વકરણ (૮મા) ગુણસ્થાનથી નીચેનાં ગુણસ્થાનોમાં જે ધર્મધ્યાન
 થાય છે, તે પહેલાં ત્રણ ઉત્તમ સંહનનોનો અભાવ હોય તોપણ અંતિમ ત્રણ સંહનનોમાં
 પણ થાય છે. આ પણ તે જ તત્ત્વાનુશાસન ગ્રન્થમાં (ગાથા ૮૪ માં) કહ્યું છે—“વજ્રકાય-
 વાળાને ધ્યાન થાય છે એવું આગમનું વચન ઉપશમ અને ક્ષપકશ્રેણીના ધ્યાનની
 અપેક્ષાએ કહ્યું છે. એ વચન નીચેનાં ગુણસ્થાનોમાં ધર્મધ્યાનનું નિષેધક નથી. ૧.”

જે એમ કહ્યું છે કે ‘દશ તથા ચૌદ પૂર્વના શ્રુતજ્ઞાનથી ધ્યાન થાય છે’ તે પણ
 ઉત્સર્ગવચન છે. અપવાદવ્યાખ્યાનથી તો પાંચ સમિતિ અને ત્રણ ગુહિતના પ્રતિપાદક
 સારભૂત શ્રુતજ્ઞાનથી પણ ધ્યાન થાય છે અને કેવળજ્ઞાન પણ થાય છે. જે એવું અપવાદ-
 વ્યાખ્યાન ન હોય તો “તુપ-માપનું ઉચ્ચારણ કરતાં શ્રીશિવભૂતિ મુનિ કેવળજ્ઞાની
 કદં ગરા” ઇત્યાદિ ગન્ધર્વારાધનાદિ ગ્રન્થોમાં કહેલું કથન દેવી રીતે ઘટે ? શંકા—શ્રી-

मतम्—पञ्चसमितित्रिगुप्तिप्रतिपादकं द्रव्यश्रुतमिति जानाति । इदं भावश्रुतं पुनः सर्वमस्ति । नैवं वक्तव्यम् । यदि पञ्चसमितित्रिगुप्तिप्रतिपादकं द्रव्यश्रुतं जानाति तर्हि “ गा हसद्वा मा त्वाह ” इत्येकं पदं किं न जानाति । तत्र एव ज्ञायतेऽप्रवचन-मात्प्रमाणमेव भावश्रुतं, द्रव्यश्रुतं पुनः किमपि नास्ति । इदन्तु व्याख्यान-मस्माभिर्न कल्पितमेव । तच्चारित्रसारदिग्रन्थेष्वपि भणितमास्ते । तथाहि—अन्त-मुहूर्तादूर्ध्वं ये देवलज्ज्ञानमुत्पादयन्ति ते क्षीणकषायगुणस्थानवर्त्तिनो निर्ग्रथमंज्ञा ऋषयो भण्यन्ते । तेषां चोत्कर्षेण चतुर्दशपूर्वादिश्रुतं भवति, जवन्त्येन पुनः पञ्च-समितित्रिगुप्तिज्ञात्रमेवेति ।

अथ मतं—मोक्षार्थं ध्यानं क्रियते न चाद्य काले मोक्षोऽस्ति; ध्यानेन किं प्रयोजनम् ? नैवं, अद्य कालेऽपि परम्परया मोक्षोऽस्ति । कथमिति, चेत् ? स्वशुद्धात्मभावनावच्छेदने संसारस्थितिं स्तोकां कृत्वा देवलोकं गच्छति, तस्मादागत्य मनुष्यभवे रत्नत्रयभावनां लब्ध्वा, शीघ्रं मोक्षं गच्छतीति । येऽपि भरतसगरराम-

शिवभूति मुनि पांथ सभिति अने त्रक्ष गुमिओनुं प्रतिपादन इरनार द्रव्यश्रुत ज्ञानता एता अने लावश्रुत तेमने पूषुपणु एतुं ? उत्तर.—ओम न इडेवुं जेधंओ; डेम डे नो तेओ पांथ सभिति अने त्रक्ष गुमिना प्रतिपादक द्रव्यश्रुतने ज्ञानता एता तो ‘न डेय इर, न राग इर,’ ओ ओक पद डेम न जणु ? भाटे ज जणाय छे डे पांथ सभिति अने त्रक्ष गुमिइथ आठ प्रवचनभाताप्रभाणु ज लावश्रुत तेमने एतुं अने द्रव्यश्रुत इधं पणु नहोतुं. आ व्याख्यान अने इदपिप नधी इणुं; ते थारित्रसार आदि शास्त्रोभां पाठ इहेवायेतुं छे. ते आ प्रभाणुः—अंतर्मुहूर्तभां जेओ डेयणज्ञान प्रापे इरे छे तेओ क्षीणकषाय गुणस्थानभां रहनेनार ‘निर्ग्रथ’ नामता ऋषि इहेवाय छे. तेमने उत्कृष्टपणु ओद पूर्व श्रुतज्ञान होय छे अने जधन्यपणु पांथ सभिति अने त्रक्ष गुमि जेठतुं ज श्रुतज्ञान होय छे.

शंकाः—भोक्षने भाटे ध्यान इरवाभां आवे छे अने आ हाणे भोक्ष तो नधी; तो ध्यान इरवानुं शुं प्रयोजन छे ? उत्तर.—ओम नधी, डेम डे आ हाणे पणु परंपराओ भोक्ष छे. प्रश्नः—परंपराओ भोक्ष डेवी रीते छे ? उत्तर.—ध्यान इरनार देवमुदात्तानी लावनाता जणधी संसारनी स्थिति अदप इरीते स्वर्गभां जय छे. त्यांही आधीन प्रवृत्तयभां रत्नत्रयनी लावता प्राप्ति इरीते क्षीण भोक्ष जय छे, जे ज्ञान,

પાણ્ડવાદયો મોક્ષં ગતાસ્તેપિ પૂર્વભવે ભેદાભેદરત્નત્રયભાવનયા સંસારસ્થિતિ સ્તોકાં
 કૃત્વા પશ્ચાન્મોક્ષં ગતાઃ । તદ્ભવે સર્વેષાં મોક્ષો ભવતીતિ નિયમો નાસ્તિ । એવમુક્ત-
 પ્રકારેણ અલપશ્રુતેનાપિ ધ્યાનં ભવતીતિ જ્ઞાત્વા કિં કર્તવ્યમ્—“વધવન્ધચ્છેદાદે-
 દ્વેષાદ્રાગાચ્ચ પાકલત્રાદેઃ । આધ્યાનમપધ્યાનં શાસતિ જિનશાસને વિશદાઃ । ૧ ।
 સંકલ્પકલ્પતરુસંશ્રયણાચ્ચદીર્યં ચેતો નિમજ્જતિ મનોરથમાગરેડસ્મિન્ । તત્રાર્થતઃ
 તવ ચકાસ્તિ ન કિંચનાપિ પક્ષેડપરં ભવતિ કલ્મષસંશ્રયસ્ય । ૨ । દૌર્લભ્ય-
 દગ્ધમનસોડન્તરુપાત્તપુલ્કેશ્ચિત્તં યથોલ્લસતિ તે સ્ફુરિતોત્તરજ્ઞમ્ । ધામ્નિ સ્ફુરેદ્વદિ
 તથા પરમાત્મસંજ્ઞે કૌતસ્કુતી તવ ભવેદ્વિક્ષ્ણા પ્રદ્યતિઃ । ૩ । કંચિદ્ કલુસિદ્ભૂતો
 કામમોમેહિં મુચ્છિદો જીવો । ણ ય ભુંજંતો ભોગે વંધદિ ભાવેણ કમ્માણિ । ૪ ।”
 इत्याद्यपध्यानंतर्यक्त्वा—“ममत्तिं परिवज्जामि गिम्ममत्तिमुवद्विदो । आलंघणं च मे

રામથંદ્રજી, પાંડવો વગેરે મોક્ષે ગયા છે તેઓ પણ પૂર્વભવમાં ભેદાભેદ-રત્નત્રયની
 ભાવનાથી સંસારની સ્થિતિ ઘટાડીને પછી મોક્ષે ગયા છે. તે જ ભવે બધાને મોક્ષ
 થાય છે એવો નિયમ નથી.

ઉપરોક્ત કથન પ્રમાણે અલ્પ શ્રુતજ્ઞાનથી પણ ધ્યાન થાય છે એ બાણીને શું
 કરવું? [દુર્ધ્યાન છોડીને ધ્યાન કરવું એમ સમજાવવામાં આવે છે.] “દ્વેષથી^૧ કોઈને
 મારવા, બાંધવા કે અંગ કાપવાતું અને રાગથી પરસ્ત્રી આદિતું જે ચિંતવન છે તેને
 નિર્મળબુદ્ધિના ધારક આચાર્યો જિનમતમાં અપધ્યાન કહે છે. ૧. રહે જીવ, સંકલ્પરૂપી
 કલ્પવૃક્ષનો આશ્રય કરવાથી તારું ચિત્ત આ મનોરથરૂપી સાગરમાં ડૂબી જાય છે; તે
 વિકલ્પોમાં વાસ્તવિક રીતે તારું કાંઈ પણ પ્રયોજન સિદ્ધ થતું નથી, ઊલટું કલુષતાનો
 આશ્રય કરનારાઓતું અકલ્યાણું થાય છે. ૨. જેવી^૨ રીતે દુર્ભાગ્યથી દુઃખી મનવાળા તારા
 અંતરમાં ભોગ ભોગવવાની ઇચ્છાથી વ્યર્થ તરંગો ઊઠ્યા કરે છે તેવી રીતે જો તે મન
 પરમાત્મરૂપ સ્થાનમાં સ્ફુરાયમાન થાય તો તારો જન્મ કેવી રીતે નિષ્ક્રમ થાય? ૩.
 આકાંક્ષાથી^૩ કલુષિત થયેલો અને કામ-ભોગોમાં મૂર્ચ્છિત એવો આ જીવ ભોગ ન
 ભોગવવા છતાં પણ ભાવથી કર્મો બાંધે છે. ૪.—ઇત્યાદિરૂપ (ઉક્ત ગાથાઓમાં કહેલા)
 દુર્ધ્યાનને છોડીને (આમ કરવું -) પનિર્મમત્વમાં સ્થિર થઈને, અન્ય પદાર્થોમાં મમત્વ-
 બુદ્ધિને છું ત્યાગ કરવું છું; મને આત્માતું જ અવલંબન છે. અન્ય સર્વનો છું ત્યાગ

૧. શ્રીરત્નકરંડ શાવકાચાર ગા. ૭૮.

૩. શ્રીમદ્વિવેકચંદ્ર ચમ્પૂ અ. ૨ ગા ૧૩૪.

૪. શ્રીનિમમત્તર ગાથા ૬૮.

૨. શ્રીયશસ્તિવક ચમ્પૂ અ. ૨ ગાથા. ૧૩૨

૪. શ્રીમૂળાચાર અ. ૨ ગા. ૮૧.

આદા અવસેસાઈ વોસરે । ૧ । આદા સુ મજ્જ ણાણે આદા મે દંસણે ચરિણે ય । આદા પ્વચ્ચક્ષણે આદા મે સંવરે જોગે । ૨ । ઇગો મે સસ્સદો અપ્પા ણાણદંસણ-લક્કુક્ષણો । સેસા મે વાહિરા માવા સવ્વે સંજોગક્કક્ષણા । ૩ ।” इत्यादिसार-पदानि गृहीत्वा च ध्यानं कर्तव्यमिति ।

अथ मोक्षविषये पुनरपि नयविचारः कथ्यते । तथा हि—मोक्षस्तावत् बंध-पूर्वकः । तथाचोक्तं—“मुक्तश्चेत् प्राक्भवद्बन्धो नो बन्धो मोचनं कथम् । अबन्धे मोचनं नैव सुश्रेयर्थो निरर्थकः । १ ।” बंधश्च शुद्धनिश्चयनयेन नास्ति, तथा बंध-पूर्वको मोक्षोऽपि । यदि पुनः शुद्धनिश्चयेन बंधो भवति तदा सर्वदैव बंध एव, मोक्षो नास्ति । किंच—यथा शृङ्खलावद्गुरुपुरुषस्य बंधच्छेदकारणभूतभावमोक्ष-स्थानीयं बंधच्छेदकारणभूतं पौरुषं पुरुषस्वरूपं न भवति, तथैव शृङ्खलापुरुषयो-र्यद्द्रव्यमोक्षस्थानीयं पृथक्करणं तदपि पुरुषस्वरूपं न भवति । किंतु ताभ्यां भिन्नं

કરુ' છું. ૧. મારો^૧ આત્મા જ દર્શન છે, આત્મા જ જ્ઞાન છે, આત્મા જ ચારિત્ર છે, આત્મા જ પ્રત્યાખ્યાન છે, આત્મા જ સંવર છે અને આત્મા જ યોગ છે. ૨. જ્ઞાનદર્શનલક્ષણવાળો^૨ એક મારો આત્મા જ શાશ્વત છે અને અન્ય સર્વ સંયોગ-લક્ષણવાળા ભાવો મારાથી બાહ્ય છે. ૩.—ઇત્યાદિ સારભૂત પદોત્તું મહાજુ કરીને ધ્યાન કરવું.

હવે મોક્ષના વિષયમાં ફરીથી નય-વિચાર કરવામાં આવે છે:—પ્રથમ તો મોક્ષ બંધપૂર્વક છે. તે જ કહ્યું છે—“બંધે છવ મુક્ત છે તો પહેલાં એ છવને બંધ અવરય હોવો બેઈએ. કેમ કે બંધ ન હોય તો મોક્ષ કેવી રીતે હોઈ શકે? અબંધની (બંધાયેલો ન હોય તેની) મુક્તિ થતી નથી તો મુજ્જુ ધાતુનો પ્રયોગ જ નકામો છે.” શુદ્ધ નિશ્ચયનયથી બંધ નથી તથા બંધપૂર્વક મોક્ષ પણ નથી. બે શુદ્ધ નિશ્ચયનયથી બંધ હોય તો સદાય બંધ જ રહે, મોક્ષ ધાય જ નહિ. વિશેષ:—જેવી રીતે સાંકળથી બંધાયેલા પુરુષને, બંધનાશના કારણભૂત ભાવમોક્ષસ્થાનીય (બંધને હેઠવાના કારણ-ભૂત જે ભાવમોક્ષ તેના સમાન) સાંકળના બંધનને હેઠવાના કારણભૂત જે ઉચ્ચ ને પુરુષવતું સ્વરૂપ નથી તેમ જ દ્રવ્યમોક્ષસ્થાનીય જે સાંકળ અને પુરુષવતું પૃથક્કરણ

૧. શ્રી નિયમસાર ગાથા ૧૦૦.
 ૨. શ્રી નિયમસાર ગાથા ૧૦૨.
 ૩. શ્રી પરમાત્મ પ્રસાદ અ., ૧ ગાથા ૫૪ લીંક.

યદ્દૃષ્ટં હસ્તપાદાદિરૂપં તદેવ પુરુષસ્વરૂપમ્ । તથૈવ શુદ્ધોપયોગલક્ષણં માવમોક્ષ-
સ્વરૂપં શુદ્ધનિશ્ચયેન જીવસ્વરૂપં ન ભવતિ, તથૈવ તેન સાધ્યં યજ્જીવકર્મપ્રદેશયોઃ
પૃથક્કરણં દ્રવ્યમોક્ષરૂપં તદપિ જીવસ્વભાવો ન ભવતિ; કિંતુ તાભ્યાં મિત્તં
યદનન્તજ્ઞાનાદિગુણસ્વભાવં ફલભૂતં તદેવ શુદ્ધજીવસ્વરૂપમિતિ । અયમત્રાર્થઃ—
યથા વિવક્ષિતૈકદેશશુદ્ધનિશ્ચયેન પૂર્વે મોક્ષમાર્ગો વ્યાખ્યાતસ્તથા પર્યાયમોક્ષરૂપો
મોક્ષોઽપિ, ન ચ શુદ્ધનિશ્ચયનયેનેતિ । યસ્તુ શુદ્ધદ્રવ્યશક્તિરૂપઃ શુદ્ધપારિણામિક-
પરમભાવલક્ષણપરમનિશ્ચયમોક્ષઃ, સ ચ પૂર્વમેવ જીવે તિષ્ઠતીદાનીં ભવિષ્યતીત્યેવં ન ।
સ એવ રાગાદિવિકલ્પરહિતે મોક્ષકારણભૂતે ધ્યાનભાવનાપર્યાયે ધ્યેયો ભવતિ, ન
ચ ધ્યાનભાવનાપર્યાયરૂપઃ । યદિ પુનરેકાન્તેન દ્રવ્યાર્થિકનયેનાપિ સ એવ મોક્ષ-
કારણભૂતો ધ્યાનભાવના પર્યાયો ભળ્યતે તર્હિ દ્રવ્યપર્યાયરૂપધર્મદ્વયાધારભૂતસ્ય જીવ-
ધર્મિણો મોક્ષપર્યાયે જાતે સતિ યથા ધ્યાનભાવનાપર્યાયરૂપેણ વિનાશો ભવતિ,
તથા ધ્યેયભૂતસ્ય જીવસ્ય શુદ્ધપારિણામિકભાવલક્ષણદ્રવ્યરૂપેણાપિ વિનાશઃ પ્રાપ્નોતિ,

(બુદ્ધ પૃષ્ઠ) તે પણ પુરુષત્વં સ્વરૂપ નથી, પરંતુ તે બનેથી (ઉચ્ચમથી તેમ જ સાંકળ-
થી પુરુષતા પૃથક્કરણથી) બુદ્ધ જે હસ્ત-પાદાદિરૂપ જોવામાં આવે છે તે જ પુરુષત્વં
સ્વરૂપ છે, તેવી જ રીતે શુદ્ધોપયોગ-લક્ષણવાળું ભાવમોક્ષત્વં સ્વરૂપ તે શુદ્ધનિશ્ચયથી
જીવત્વં સ્વરૂપ નથી તેમ જ તેનાથી સાધ્ય જીવ અને કર્મના પ્રદેશના પૃથક્કરણરૂપ
(બુદ્ધ પૃષ્ઠારૂપ) દ્રવ્યમોક્ષ તે પણ જીવનો સ્વભાવ નથી, પરંતુ તે બનેથી (ભાવ-
મોક્ષથી તેમ જ દ્રવ્યમોક્ષથી) ભિન્ન જે અનંત જ્ઞાનાદિ શુદ્ધરૂપ સ્વભાવવાળું છે, ફળભૂત
છે, તે જ શુદ્ધ જીવત્વં સ્વરૂપ છે. અહીં તાત્પર્ય એ છે કે જેમ વિવક્ષિત-એકદેશ-શુદ્ધ-
નિશ્ચયનયથી પૂર્વે મોક્ષમાર્ગત્વં વ્યાખ્યાન છે તેમ પર્યાય-મોક્ષરૂપ જે મોક્ષ છે તે પણ
એકદેશ-શુદ્ધ-નિશ્ચયનયથી છે પરંતુ શુદ્ધ નિશ્ચયનયથી નથી. જે શુદ્ધ દ્રવ્યશક્તિરૂપ
શુદ્ધ પારિણામિક-પરમભાવ લક્ષણવાળો પરમનિશ્ચયમોક્ષ છે તે તો જીવમાં પહેલેથી જ
વિદ્યમાન છે, તે (પરમનિશ્ચયમોક્ષ) જીવમાં હવે ઘણે એમ નથી. તે જ પરમ નિશ્ચય-
મોક્ષ રાગાદિ વિકલ્પ રહિત, મોક્ષના કારણભૂત, ધ્યાનભાવના-પર્યાયમાં ધ્યેય થાય છે,
પરંતુ તે નિશ્ચયમોક્ષ ધ્યાનભાવના પર્યાયરૂપ નથી. જે એકાંતે દ્રવ્યાર્થિકનયથી પણ
તેને જ (પરમ નિશ્ચય-મોક્ષને જ મોક્ષના કારણભૂત ધ્યાનભાવનાપર્યાય કહેવામાં આવે
તો દ્રવ્ય અને પર્યાયરૂપ એ ધર્મોના આધારભૂત જીવ-ધર્મોને મોક્ષનો પર્યાય પ્રગટ થતાં
જેમ ધ્યાનભાવનાપર્યાયરૂપે વિનાશ થાય છે તેમ ધ્યેયભૂત જીવનો શુદ્ધપારિણામિક

યદ્દૃષ્ટં હસ્તપાદાદિરૂપં તદેવ પુરુષસ્વરૂપમ્ । તથૈવ શુદ્ધોપયોગલક્ષણં ભાવમોક્ત-
સ્વરૂપં શુદ્ધનિશ્ચયેન જીવસ્વરૂપં ન ભવતિ, તથૈવ તેન સાધ્યં યજ્જીવકર્મપ્રદેશયોઃ
પૃથક્કરણં દ્રવ્યમોક્તરૂપં તદપિ જીવસ્વભાવો ન ભવતિ; ક્ષિતુ તામ્યાં મિનં
યદનન્તજ્ઞાનાદિગુણસ્વભાવં કલ્પ્યતું તદેવ શુદ્ધજીવસ્વરૂપમિતિ । અયમત્રાર્થઃ—
યથા વિવક્ષિતૈકદેશશુદ્ધનિશ્ચયેન પૂર્વે મોક્ષમાર્ગો વ્યાખ્યાતાસ્તથા પર્યાયમોક્તરૂપો
મોક્ષોઽપિ, ન ચ શુદ્ધનિશ્ચયનયેનેતિ । યસ્તુ શુદ્ધદ્રવ્યશક્તિરૂપઃ શુદ્ધપારિણામિક-
પરમભાવલક્ષણપરમનિશ્ચયમોક્તઃ, સ ચ પૂર્વમેવ જીવે તિષ્ઠતીદાનીં ભવિષ્યતીત્યેવં ન ।
સ એવ રાગાદિવિકલ્પરહિતે મોક્ષકારણભૂતે ધ્યાનભાવનાપર્યાયે ધ્યેયો ભવતિ, ન
ચ ધ્યાનભાવનાપર્યાયરૂપઃ । યદિ પુનરેકાન્તેન દ્રવ્યાર્થિકનયેનાપિ સ એવ મોક્ષ-
કારણભૂતો ધ્યાનભાવના પર્યાયો ભણ્યતે તદિહ દ્રવ્યપર્યાયરૂપધર્મદ્વયાધારભૂતસ્ય જીવ-
ધર્મિણો મોક્ષપર્યાયે જાતે સતિ યથા ધ્યાનભાવનાપર્યાયરૂપેણ વિનાશો ભવતિ,
તથા ધ્યેયભૂતસ્ય જીવસ્ય શુદ્ધપારિણામિકભાવલક્ષણદ્રવ્યરૂપેણાપિ વિનાશઃ પ્રાપ્નોતિ,

(જુદા પડતું) તે પણ પુરુષતું સ્વરૂપ નથી, પરંતુ તે અન્નેથી (ઉચ્ચમથી તેમ જ સાંકળ-
થી પુરુષના પૃથક્કરણથી) જુદું જે હસ્ત-પાદાદિરૂપ જેવામાં આવે છે તે જ પુરુષતું
સ્વરૂપ છે, તેવી જ રીતે શુદ્ધોપયોગ-લક્ષણવાળું ભાવમોક્તતું સ્વરૂપ તે શુદ્ધનિશ્ચયથી
જીવતું સ્વરૂપ નથી તેમ જ તેનાથી સાધ્ય જીવ અને કર્મના પ્રદેશોના પૃથક્કરણ
(જુદા પડવારૂપ) દ્રવ્યમોક્ત તે પણ જીવનો સ્વભાવ નથી, પરંતુ તે અન્નેથી (ભાવ-
મોક્તથી તેમ જ દ્રવ્યમોક્તથી) ભિન્ન જે અનંત જ્ઞાનાદિ શુદ્ધરૂપ સ્વભાવવાળું છે, ફળભૂત
છે, તે જ શુદ્ધ જીવતું સ્વરૂપ છે, આહીં તાત્પર્ય એ છે કે જેમ વિવક્ષિત-એકદેશ-શુદ્ધ-
નિશ્ચયનયથી પૂર્વે મોક્ષમાર્ગતું વ્યાખ્યાન છે તેમ પર્યાય-મોક્તરૂપ જે મોક્ષ છે તે પણ
એકદેશ-શુદ્ધ-નિશ્ચયનયથી છે પરંતુ શુદ્ધ નિશ્ચયનયથી નથી. જે શુદ્ધ દ્રવ્યશક્તિરૂપ
શુદ્ધ પારિણામિક-પરમભાવ લક્ષણવાળો પરમનિશ્ચયમોક્ત છે તે તો જીવમાં પહેલેથી જ
વિદ્યમાન છે, તે (પરમનિશ્ચયમોક્ત) જીવમાં હવે થશે એમ નથી. તે જ પરમ નિશ્ચય-
મોક્ત રાગાદિ વિકલ્પ રહિત, મોક્તના કારણભૂત, ધ્યાનભાવના-પર્યાયમાં ધ્યેય થાય છે,
પરંતુ તે નિશ્ચયમોક્ત ધ્યાનભાવના પર્યાયરૂપ નથી. જે એકાંતે દ્રવ્યાર્થિકનયથી પણ
તેને જ (પરમ નિશ્ચય-મોક્તને જ મોક્તના કારણભૂત ધ્યાનભાવનાપર્યાય કહેવામાં આવે
તો દ્રવ્ય અને પર્યાયરૂપ એ ધર્મોના આધારભૂત જીવ-ધર્મિને મોક્તનો પર્યાય પ્રગટ થતાં
જેમ ધ્યાનભાવનાપર્યાયરૂપ વિનાશ થાય છે તેમ ધ્યેયભૂત જીવનો શુદ્ધપારિણામિક

न च द्रव्यरूपेण विनाशोऽस्ति । ततः स्थितं शुद्धपारिणामिकमेव बन्धमोक्षौ न भवत इति ।

अथात्मशब्दार्थः कथ्यते । “अत” धातुः सातत्यगमनेऽर्थे वर्तते । गमन-शब्देनात्र ज्ञानं भण्यते, “सर्वे गत्यर्था ज्ञानार्था” इति वचनात् । तेन कारणेन यथा-संभवं ज्ञानसुखादिगुणेषु आसमन्तात् अतति वर्तते यः स आत्मा भण्यते । अथवा शुभाशुभमनोवचनकायव्यापारैर्यथासम्भवं तीव्रमन्दादिरूपेण आवमन्तादतति वर्तते यः स आत्मा । अथवा उत्पादव्ययध्रौर्व्यैरासमन्तादतति वर्तते यः स आत्मा ।

किञ्च—यथैकोऽपि चन्द्रमा नानाजलघटेषु दृश्यते तथैकोऽपि जीवो नानाशरीरेषु तिष्ठतीति वदन्ति तत्तु न घटते । कम्पादिति चेद्—चन्द्रकिरणोपाधि-वशेन घटस्त्वजलपुद्गला एव नानाचन्द्राकारेण परिणता, न चैकचन्द्रः । तत्र दृष्टान्तमाह—यथा देवदत्तसुखोपाधिवशेन नानादर्पणम्बुद्गला एव नानामुखा-कारेण परिणता, न चैकं देवदत्तसुखं नानारूपेण परिणतम् । परिणमतीति चेत्—

सावलक्षणवाणा द्रव्यरूपे पञ्च विनाश श्ये, परंतु द्रव्यरूपे तेन लयना विनाश नथी. तेषी सिद्ध थयुं डे 'शुद्ध पारिणामिकत्वावधी (लयने) अ'ध अपने भोक्ष नथी.'

एव 'आत्मा' शब्दना अर्थ कले छे: "अत्" धातुना अर्थ "अत गमन" छे. "गमन" शब्दना अर्थी "ज्ञान" अर्थ थाय छे कारणे डे "अथा गतिरूप अर्थवाणा धातुना ज्ञानरूप अर्थवाणा होय छे" अतुं वचन छे. ते कारणे, यथासंभव ज्ञान-सुखादि गुणोभां "जा" अर्थात् सर्वप्रकारे "अतति" अर्थात् वर्ते ते आत्मा छे अथवा शुभ-अशुभ मन-वचन-कायनी क्रिया द्वारा यथासंभव तीव्र-मंदादिरूपे के "जा" अर्थात् पूर्णरूपे "अतति" वर्ते ते आत्मा छे. अथवा उत्पाद. व्यय अपने ध्रौव्य के वल्ले धर्मादारा के "जा" अर्थात् पूर्णरूपे "अतति" अर्थात् वर्ते ते आत्मा छे.

केम अेक न मंद्रमा अनेक नणलरेला घराभोभां देभाय छे तेम अेक न लय अनेक शरीरोभां रहे छे अेम डेरलाड डारे ते पञ्च ते परतुं नथी. तेम परतुं नथी । मंडनां डिस्तरूप उपाधिना वशे घराभांता नणतां पुग्गला न अनेक मंडना मंडनामंडने परिणमती छे, अेक मंद्रमा अनेकरूपे परिणरथे नथी. ते आलयनां दर्शन कले छे—केम देवदत्ता सुभरूप उपाधिना वशे अनेक दर्पणनां सुग्गला न अनेक सुभना मंडनामंडने परिणमती छे, अेक देवदत्तुं सुभ अनेकरूपे परिणरथुं नथी. के. देवदत्तुं सुभ न अनेक सुभरूपे

તર્હિં દર્પણસ્થપ્રતિચિત્ત્વં ચૈતન્યં પ્રાપ્નોતીતિ, ન ચ તથા । કિન્તુ યદ્યેક एव जीवो भवति, तदैकजीवस्य सुखदुःखजीवितमरणादिके प्राप्ते तस्मिन्नेव क्षणे सर्वेषां जीवितमरणादिकं प्राप्नोति, न च तथा दृश्यते । अथवा ये वदन्ति यथैकोपि समुद्रः क्वापि क्षारजलः क्वापि मिष्टजलस्तथैकोऽपि जीवः सर्वदेहेषु तिष्ठतीति । तदपि न घटते । कथमिति चेत्—जलराशयपेक्षया तत्रैकत्वं, न च जलपुद्गलापेक्षया तत्रैकत्वम् । यदि जलपुद्गलापेक्षया भवत्येकत्वं तर्हि स्तोत्रजले गृहीते शेषजलं सहैव किन्नायाति । ततः स्थितं षोडशवर्णिकासुवर्णराशिवदनन्तज्ञानादिलक्षणं प्रत्येकं जीवराशिं प्रति, न चैकजीवापेक्षयैति ।

अध्यात्मशब्दस्यार्थः कथ्यते । मिथ्यात्वरगादिसमस्तविकल्पजालरूपपरिहारेण स्वशुद्धात्मन्यधि यदनुष्ठानं तदध्यात्ममिति । एवं ध्यानसामग्रीव्याख्यानोपसंहाररूपेण गाथा गता ॥ ५७ ॥

પરિણમતું હોય તો તો દર્પણમાં રહેલ દેવદત્તના મુખનાં પ્રતિબિંબ પણ ચૈતન બની જાય; પણ એમ તો બનતું નથી. વળી, જો એક જ જીવ હોય તો એક જીવને મુખ-દુઃખ, જીવન-મરણ આદિ પ્રાપ્ત થતાં તે જ ક્ષણે બધા જીવોને જીવન-મરણ આદિ પ્રાપ્ત થવાં જોઈએ; પણ તેમ દેખાતું નથી. અથવા જો એમ કહે છે કે 'એક જ સમુદ્ર છે તે કયાંક ખારા પાણીવાળો છે અને કયાંક મીઠા પાણીવાળો છે. તેમ એક જ જીવ બધાં શરીરોમાં વિદ્યમાન છે, તેમનું એ કહેવું પણ ઘટતું નથી. કેમ નથી ઘટતું? સમુદ્રમાં જળરાશિની અપેક્ષાએ એકતા છે, જળના કણોની અપેક્ષાએ એકતા નથી. જો જળકણોની અપેક્ષાએ એકતા હોય તો સમુદ્રમાંથી થોડું જળ ગ્રહણ કરતાં બાકીનું બધું જળ તેની સાથે જ કેમ નથી આવતું? તે કારણે એ સિદ્ધ થયું કે સોળવક્ત્ર સોનાના રાશિની જેમ અનંત જ્ઞાનાદિ લક્ષણની અપેક્ષાએ જીવરાશિમાં એકતા છે પણ એક જીવની અપેક્ષાએ (સમસ્ત જીવરાશિમાં એક જ જીવ હોવાની અપેક્ષાએ) જીવ-રાશિમાં એકતા નથી.

હવે 'અધ્યાત્મ' શબ્દનો અર્થ કહેવામાં આવે છે: મિથ્યાત્વ, રાગ આદિ સમસ્ત વિકલ્પજળના ત્યાગથી સ્વશુદ્ધાત્મમાં જે અનુષ્ઠાન તેને 'અધ્યાત્મ' કહે છે.

એવી રીતે ધ્યાનની સામગ્રીના વ્યાખ્યાનના ઉપસંહારરૂપે આ ગાથા પૂરી થઈ. ૫૭.

अथौद्धत्यपरिहारं कथयति:—

द्वयसंग्रहमिणं मुणिणाहा दोससंचयचुदा सुदपुण्णा ।
सोधयंतु तणुसुत्तधरेण णेमिचन्द्रमुणिणा भणियं जं ॥ ५८ ॥

द्रव्यसंग्रहं इमं मुनिनायाः दोषसंचयच्युताः श्रुतपूर्णाः ।

शोधयन्तु तन्नुश्रुतधरेण नैमिचन्द्रमुनिना भणितं चत् ॥ ५८ ॥

व्याख्या—“सोधयंतु” शुद्धं कुर्वन्तु । के कर्तारः ? “मुणिणाहा” मुनि-
नाया मुनिप्रधानाः । किं विशिष्टाः ? “दोषसंचयचुदा” निर्दोषपरमात्मनो विल-
क्षणा ये रागादिदोषास्तथैव च निर्दोषपरमात्मादितत्त्वपरिज्ञानविषये संग्रहविमोह-
विभ्रमास्तैश्च्युता रहिता दोषसंचयच्युताः । पुनरपि कथम्भूताः ? “सुदपुण्णा”
वर्तमानपरमागमामिधानद्रव्यश्रुतेन तथैव तदाधारोत्पन्ननिवकारम्बन्धनज्ञान-
रूपभावश्रुतेन च पूर्णाः समग्राः श्रुतपूर्णाः । कं शोधयन्तु ? “द्वयसंग्रहमिणं”
शुद्धशुद्धैकस्वभावपरमात्मादिद्रव्याणां संग्रहो द्रव्यसंग्रहगतं द्रव्यसंग्रहाभिधानम्

इत्थे ग्रन्थकारे योताना अलिभातना परिहारतुं इधन इरे से:—

आधा ५८

गाथार्थः—अल्पश्रुतना धारक नैमिचन्द्र मुनिभ्ये के व्या द्रव्यसंग्रह इत्युं से
तेषुं शोधधी रहित अने श्रुतज्ञानधी पूर्णं अेषा व्याथार्थे शोधन इरे.

टीका:—“सोधयंतु” शुद्ध इरे. डोष शुद्ध इरे ? “मुणिणाहा” मुनिनाथ,
मुनिभ्योभां प्रधान. हेवा मुनिनाथो ? “दोषसंचयचुदा” निर्दोष परमात्माधी विलक्षणं ये
रागादि दोषो अने निर्दोष परमात्मादि तत्त्वाने जाणुयाभां के संग्रह-विमोह-विभ्रमश्च
दोषो-तेनाधी रहित होवाधी जेयो ‘दोषसंचयच्युत’ से. वर्णी हेवा मुनिनाथो ?
“सुदपुण्णा” वर्तमान परमागम नासक द्रव्यश्रुतधी अने ते परमागमना व्याधारे इत्यर्थ
निर्विकार-स्वसंवेदनज्ञानरूप व्यापश्रुतधी परिपूर्ण होवाधी श्रुतपूर्ण से. (नेयो)
डोने शुद्ध इरे ? “द्वयसंग्रहमिणं” शुद्ध-शुद्ध-अस्वभाव परमात्मा व्याधि द्रव्येना

नैमिचन्द्र मुनि तसु शुद्ध विरे. अरे द्रव्यसंग्रह नै विरे:

के भवान् मुनि शुद्ध-श्रुत-धार. दोषरहित ते नैमिचन्द्र तसु. ५८.

ગ્રન્થમિમં પ્રત્યક્ષીભૂતમ્ । કિં વિશિષ્ટં ? “ મળિયં જં ” મળિતઃ પ્રતિપાદિતો યો ગ્રન્થઃ । કેન કર્તૃભૂતેન ? “ નેમિચન્દ્રમુણિના ” શ્રી નેમિચન્દ્રમુનિના શ્રી નેમિચન્દ્રસિદ્ધાન્તિદેવાભિધાનેન મુનિના સમ્યગ્દર્શનાદિનિશ્ચયવ્યવહારરૂપપ્રાચારોપેતાચાર્યેણ । કથમ્ભૂતેન ? “ તણુસુત્તધરેણ ” તણુશ્રુતધરેણ તણુશ્રુતં સ્તોકં શ્રુતં તદ્દરતીતિ તણુશ્રુતધરસ્તેન । ઇતિ ક્રિયાકારકસમ્બન્ધઃ । एवं ध्यानोपसंहारगाथात्रयेण, औद्धत्यपरिहारार्थं प्राकृतवृत्तेन च द्वितीयान्तराधिकारे तृतीयं स्थलं गतम् ॥५८॥ इत्यन्तराधिकारद्वयेन विंशतिगाथाभिर्भोक्षमार्गप्रतिपादकनामा तृतीयोऽधिकारः समाप्तः

અત્ર ગ્રન્થે ‘ વિવક્ષિતસ્ય સન્ધિર્ભવતિ ’ ઇતિ વચનાત્પદાનાં સન્ધિનિયમો નાસ્તિ । વાક્યાનિ ચ સ્તોકસ્તોકાનિ કૃતાનિ સુસ્વબોધનાર્થમ્ । તથૈવ લિંગવચન-ક્રિયાકારકસમ્બન્ધસમાસવિશેષણવાક્યસમાપ્ત્યાદિદૂષણં તથા ચ શુદ્ધાત્માદિપ્રતિપાદન-વિષયે વિસ્મૃતિદૂષણં ચ વિદ્વદ્ઙ્ગિર્ન ગ્રાહ્યમિતિ ।

સંગ્રહ તે દ્રવ્યસંગ્રહ, એવા ‘ દ્રવ્યસંગ્રહ ’ નામના આ—પ્રત્યક્ષ ગ્રન્થને, કેવા દ્રવ્યસંગ્રહ ગ્રન્થને ? “ મળિયં જં ” જે ગ્રન્થનું પ્રતિપાદન કરવામાં આવ્યું છે તેને, કોણે પ્રતિપાદન કર્યું છે? “ નેમિચન્દ્રમુણિના ” સમ્યગ્દર્શન આદિ નિશ્ચય-વ્યવહારરૂપ પંચાચાર સહિત આચાર્ય શ્રી નેમિચન્દ્ર સિદ્ધાન્તિદેવ નામના મુનિએ.

કેવા નેમિચન્દ્ર મુનિએ ? “ તણુસુત્તધરેણ ” અલ્પશ્રુતધારીએ, જે અલ્પ-શ્રુતને ધારણ કરે તે અલ્પશ્રુતધારી છે. (તેમણે આ ગ્રન્થનું પ્રતિપાદન કર્યું છે.) એ પ્રમાણે ક્રિયા અને કારકોનો સંબંધ છે.

એ રીતે ધ્યાનના ઉપસંહારરૂપ ત્રણ ગાથાઓ વડે અને ઉદ્ધતપણાના ત્યાગને માટે એક પ્રાકૃત છંદથી બીજા અન્તરાધિકારમાં ત્રીજું સ્થળ સમાપ્ત થયું. ૫૮.

એવી રીતે બે અન્તરાધિકારો દ્વારા વીસ ગાથાઓથી સાક્ષમાર્ગના પ્રતિપાદક ત્રીજા અધિકાર સમાપ્ત થયો.

આ ગ્રન્થમાં ‘ વિવક્ષિત વિષયની સંધિ થાય છે ’ એ વચન પ્રમાણે પદોની સંધિના નિયમ નથી. (ક્યાંક સંધિ કરવામાં આવી છે, ક્યાંક નહિ.) સરળતાથી બોધ ધાય માટે વાક્યો નાનાં નાનાં બનાવવામાં આવ્યાં છે. લિંગ, વચન, ક્રિયાકારકસંબંધ, સમાસ, વિશેષણ અને વાક્યસમાપ્તિ આદિ હોય અને શુદ્ધાત્મા આદિ તત્ત્વોના કથનમાં વિસ્મરણનો દોષ વિદ્વાનોએ ગ્રહણ ન કરવો.

૧. નિશ્ચય-વ્યવહાર પંચાચાર એક સાથે ભાવલિંગી મુનિઓને જ હોય છે એમ અહીં સ્પષ્ટ કર્યું છે.

એવં પૂર્વોક્તપ્રકારેણ “ જીવમજીવં દવ્વં ” ઇત્યાદિસપ્તવિંશતિગાથાભિઃ પદ્-
 દ્રવ્યપચ્ચાસ્તિકાયપ્રતિપાદકનામા પ્રથમોધિકારઃ । તદનન્તરં “ આસવ વન્ધણ ”
 ઇત્યેકાદશગાથાભિઃ સપ્તતત્ત્વનવપદાર્થપ્રતિપાદકનામા દ્વિતીયોઽધિકારઃ । તતઃ પરં
 “ સમ્મદ્દંસણ ” ઇત્યાદિવિંશતિગાથાભિર્મોક્ષમાર્ગપ્રતિપાદકનામા તૃતીયોઽધિકારઃ ॥

इत्यधिकारत्रयेनाष्टाधिकपञ्चाशन्सूत्रैः श्रीनेमिचन्द्रमिद्धान्तिदेवैर्विंशतस्य
 द्रव्यसंग्रहाभिधानग्रन्थस्य सम्बन्धिनी श्रीब्रह्मदेवकृतवृत्तिः समाप्ता ।

આમ પૂર્વોક્ત પ્રકારે “ જીવમજીવં દવ્વં ” ઇત્યાદિ સપ્તવીસ ગાથાઓ વડે
 પદ્દ્રવ્ય-પંચાસ્તિકાયપ્રતિપાદક નામના પ્રથમ અધિકાર છે. ત્યાર પછી “ આસવવન્ધણ ”
 ઇત્યાદિ અગિયાર ગાથાઓ વડે સાતતત્ત્વ-નવપદાર્થ પ્રતિપાદક નામના બીજા અધિકાર
 છે. ત્યાર પછી “ સમ્મદ્દંસણ ” ઇત્યાદિ વીસ ગાથાઓ વડે શ્રોક્ષભાગર્-પ્રતિપાદક
 નામના ત્રીજા અધિકાર છે.

એ પ્રમાણે શ્રી નેમિચન્દ્ર સિદ્ધાન્તિદેવ વિરચિત ત્રણ અધિકારની અણવન
 ગાથાઓ યુક્ત દ્રવ્યસંગ્રહ નામના ગ્રંથની શ્રી બ્રહ્મદેવકૃત સંસ્કૃત ટીકાના અ. પ્રગલાલ
 ગિરધરલાલ શાહ (વટવાણુ નિવાસી) કૃત ગુજરાતી અનુવાદ સમાપ્ત થયો.



—: द्रव्यद्रव्यसंश्लेषः :—

छद्मव पंच अत्थी सत्त वि तच्चाणि णव पयत्था य ।
भंगुप्पाय-धुवत्ता णिदिट्ठा जेण सो जिणो जयउ ॥ १ ॥

अर्थः—जेभूले छ द्रव्य, पांच अस्तिकाय, सात तत्त्व, नव पदार्थ अने
उत्पाद-व्यय-द्रोव्यना निर्देश कर्यो छ ते श्री जिन-द्रव्येव जयवन्त रह्यो. १.

जीवो पुगल धम्माऽधम्मागासो तहेव कालो य ।
दव्वाणि कालरहिया पदेश वाहुल्लदो अत्थिकाया य ॥ २ ॥

अर्थः—ज्व, पुद्गल, धर्म, अधर्म, आकाश अने काण (अे छ) द्रव्ये;
काण सिवायनां आकीनां पांच द्रव्यो, अहुप्रदेशी होवाने कारणे अस्तिकाय छे. २.

जीवाजीवासवबंध संवरो णिज्जरा तहा मोक्खो ।
तच्चाणि सत्त एदे सपुण्ण-पावा पयत्था य ॥ ३ ॥

अर्थः—ज्व, अज्व, आस्रव, अंध, संवर, निर्जरा अने मोक्ष अे सात
तत्त्वो छे; अे सात तत्त्व पुण्य अने पाप सहित नव पदार्थ छे. ३.

जीवो होइ अमुत्तो सदेहमित्तो सचेयणा कत्ता ।
मोत्ता सो पुण दुविहो सिद्धो संसारिओ णाणा ॥ ४ ॥

अर्थः—ज्व (द्रव्य) अभूर्तिक, स्वदेह-प्रभाषु, सचेतन, कर्ता अने मोक्षा
छे. ते ज्व अे प्रकारना छे, सिद्ध अने संसारी; संसारी ज्व अनेक प्रकारना छे. ४.

अरसमरुवमगंधं अव्वत्तं वेयणागुणमसहं ।
जाण अल्लिगगहणं जीवमणिदिट्ठ-संट्ठाणं ॥ ५ ॥

अर्थः—ज्वने रसरहित, इपरहित, गंधरहित, अव्यक्त, शब्दरहित, दिग्
द्वारा न मही शक्य तेवो, जेवुं संस्थान निर्दिष्ट नहीं अेवो अने जेतना शुष्कवायो
अव्ययो. ५.

વળ-રસ ગંધ-ફાસા વિજ્જંતે જસસ જિણવરુદ્ધિદ્ધા ।

મુત્તો પુગ્ગલકામો પુદ્ધી પહુદી હુ સો સોઠા ॥ ૬ ॥

અર્થ:—જેને વર્ણ, રસ, ગંધ અને સ્પર્શ વિષયમાં છે તે મૂર્તિક પુદ્ગલકાય પૃથ્વી વગેરે છે પ્રકારની શ્રી જિનેન્દ્રદેવે કહી છે. ૬.

પુદ્ધી જલં ચ છાયા ચરુગિંદિયવિસય કમ્મ પરમાણુ ।

છન્નિહભેયં મણિયં પુગ્ગલદ્ધવં જિણિદેદિ ॥ ૭ ॥

અર્થ:—પૃથ્વી, જળ, છાયા, (નેત્રેન્દ્રિય સિવાયની) ચાર ઇન્દ્રિયોના વિષયો, ક્ષર્ભવર્ણના અને પરમાણુ; શ્રી જિનેન્દ્રદેવે પુદ્ગલ દ્રવ્યને (ઉપરોક્ત) છે પ્રકારનાં કહ્યું છે. ૭.

ગઈપરિણયાણ મમ્મો પુગ્ગલજીવાણ ગમણ-સદયારી ।

તોયં જહ મચ્છાણં અચ્છંતા જેવ મો જેઈ ॥ ૮ ॥

અર્થ:—ગતિરૂપે પરિણમતા પુદ્ગલ અને જીવોને ગમનમાં સદકારી ધર્મદ્રવ્ય છે, જેમ માછલીને (ગમન કરવામાં) જળ સદકારી છે. ગમન ન કરનાર (પુદ્ગલ અને જીવો) તે તે (-ધર્મદ્રવ્ય) ગતિ કરાવતું નથી. ૮.

ઠાણજુયાણ અમ્મો પુગ્ગલજીવાણ ઠાણ-સદયારી ।

છાયા જટ પહિયાણં મચ્છાંતા જેવ મો ધર્મ ॥ ૯ ॥

અર્થ:—સ્થિત થતા પુદ્ગલ અને જીવોને સ્થિર ધવામાં સદકારી અધર્મદ્રવ્ય છે; જેમ છાંયો મુસાફરોને સ્થિર ધવામાં સદકારી છે. ગમન કરના જીવ અને પુદ્ગલોને તે (અધર્મ દ્રવ્ય) સ્થિર કરાવતું નથી. ૯.

અવગાસદાણજોગ્ગં જીવાદીણં વિચાણ આચાર્યં ।

જેષ્ટં લોગાગાસં અલ્લોગાગાનમિદિ દુદિદં ॥ ૧૦ ॥

અર્થ:—જે જીવ આદિ દ્રવ્યોને અવગાસ કરવાને યોગ્ય છે તેને (શ્રી જિનેન્દ્રદેવે કહેલ) આગાસ દ્રવ્ય જાણેા. જેના લોગાગાસ અને અલોગાગાસ એવા બે પ્રકાર છે. ૧૦.

દ્રવ્યપનિવૃત્તાદો જો સો દાલો દરેઃ સ્વકારો

લોગાગાસપણ્ણો એવંવચાણ્ણ પ મચ્છાંતો ॥ ૧૧ ॥

અર્થ:—જે દ્રવ્યોના પરિવર્તનથી ઉત્પન્ન થાય છે તે વ્યવહારકાળ છે; લોકા-
કાશમાં દરેક પ્રદેશ ઉપર એકેક કાલાણુ સ્થિત છે તે પરમાર્થ (નિશ્ચય) કાળ છે. ૧૧.

લોચાયાસપદેસે એકેકે જે દ્વિયા હુ એકેકેકા ।

રચણાં રાસીમિવ તે કાલાણુ અસંખદન્વાણિ ॥ ૧૨ ॥

અર્થ:—જે લોકાકાશના એકેક પ્રદેશ ઉપર રતનાની રાશિ જેમ એકેક (કાલાણુ)
સ્થિત છે, તે કાલાણુ અસંખ્યાત દ્રવ્ય છે. ૧૨.

સંખાતીદા જીવે ધમ્માડધમ્મે અણંત આયાસે ।

સંખાદાસંખાદા મુત્તિ પદેસાઠ સંતિ ણો કાલે ॥ ૧૩ ॥

અર્થ:—એક જીવદ્રવ્યમાં, ધર્મદ્રવ્યમાં અને અધર્મદ્રવ્યમાં અસંખ્યાત પ્રદેશો
છે, આકાશ દ્રવ્યમાં અનંત પ્રદેશ છે, પુદ્ગલમાં સંખ્યાત, અસંખ્યાત અને અનંત
પ્રદેશો છે; કાળમાં પ્રદેશો નથી. (કાળાણુ એકપ્રદેશી છે, તેમાં શક્તિ અથવા વ્યક્તિની
અપેક્ષાએ બહુપ્રદેશીપણું નથી.) ૧૩.

જાવદિયં આયાસં અવિભાગીપુગ્ગણુવટ્ટદ્ધં ।

તં સુ પદેસં જાણે સન્વાણુટ્ઠાણદાણરિહં ॥ ૧૪ ॥

અર્થ:—અવિભાગી પુદ્ગલ અણુવડે બેટલું આકાશ રોકાય તેને પ્રદેશ બોલે.
તે પ્રદેશ બધા (પુદ્ગલ) પરમાણુઓને સ્થાન દેવામાં સમર્થ છે. ૧૪.

જીવો જાણી પુગ્ગલ-ધમ્માડધમ્માયાસા તહેવ કાલો ય ।

જજીવા જિણમણિઓ જ હુ મણ્ણહ જો હુ સો મિચ્છો ॥ ૧૫ ॥

અર્થ:—જીવ જ્ઞાની છે, પુદ્ગલ, ધર્મ, અધર્મ, આકાશ અને કાળઅજીવ છે,
એમ શ્રી જિનેન્દ્રદેવે કહ્યું છે, જે આમ નથી માનતો તે મિથ્યાદષ્ટિ છે. ૧૫.

મિચ્છત્તં દિસાર્હં કસાય-જોગા ય આસવો વંધો ।

મક્કનાર્હં જે જીવો પરિમિણ્ણહ પોગ્ગલં વિવિહં ॥ ૧૬ ॥

અર્થ:—મિથ્યાત્વ, દિસા આદિ (અવ્રત), ક્ષાય અને યોગાથી આશ્રવ થાય
છે; ક્ષાય સદિત જીવ જે વિવિધ પ્રકારનાં પુદ્ગલોને મલકા કરે છે તે બંધ છે. ૧૬.

मिच्छताईचाओ संवर जिण भणइ णिज्जरादेसे ।

कम्माण खओ सो पुण अहिलसिओ अणहिलसिओ य ॥ १७ ॥

अर्थः— श्री जिनेंद्रदेवे मिथ्यात्व आदिना त्यागने संवर उहेल छे, इमेनिा अउदेश क्षय ते निर्जरा छे अने ते (निर्जरा) अविनाश सद्धित अने अविनाश रहित (-सकाम, अकाम) ऐस णे प्रकारनी छे. १७.

कम्म वंधण-वद्धस्य सव्वभूदस्मंतरप्पणो ।

सव्वकम्म-दिणिग्गुहो मोवखो होइ जिणेहिदो ॥ १८ ॥

अर्थः— इमेनिा अंधनधी अउ सइभूत (प्रशस्त) अंतरात्माने के सर्वइमेनिा (पूर्यपणे) मुक्त धनुं ते मोक्ष छे— ऐस श्री जिनेंद्रदेवे वर्णन कथुं छे. १८.

सादाऽऽउ-णामगोदानं पयडीओ सुट्टा एवे ।

पुण्ण तिच्चयरादी अण्णं पावं तु आगमे ॥ १९ ॥

अर्थः— शाता वेदनीय, शुल आशुष्य, शुल नाम अने शुल धान तेम अ तीर्थहर आदि प्रकृतिया ते पुण्य-प्रकृतिया छे; आधीनी श्रील पाप-प्रकृतिया छे ऐस परभागवतां कथुं छे. १९.

णासइ णर-पज्जाओ उप्पज्जइ देवपज्जओ तत्थ ।

जीवो स एव नव्वग्गसभंगुप्पाया पुवा एवं ॥ २० ॥

अर्थः— अनुष्य पर्याय नाश पाने छे, देव पर्याय उत्पन्न धार छे अने एव तेना ते स रह्ये छे; ऐवी रीते सर्व द्रव्येने उत्पाद-व्यय-क्षोभ होइ छे. २०.

उप्पादप्पद्धंसा वचधूणं होति पज्जय-णाएण (णचय) ।

दव्वद्विएण णिच्छा वोधव्वा सज्जविपसुत्ता ॥ २१ ॥

अर्थः— वस्तुनां उत्पाद अने वर परित्यक्त होइ छे. दव्वद्विही वस्तु नित्य छे ऐस जालुं; श्री सर्वज्ञ जिनेंद्रदेवे आस कथुं छे. २१.

एवं अट्ठिगपसुत्तो सट्ठणसुदो मणो पिचंमिता ।

उंउउ रावं.तोसं कइ इज्जइ वम्मणो णाम (णामं) ॥ २२ ॥

अर्थः— के इमेनिा नाश इवा कथना हो ना ते अउरे सुकता नाश कथि, पितानाभां विधत रह्येने अने अनेने देहीने राग अने देहने होइ. २२.

વિસર્ણસુ પવદ્વંતં ચિત્તં ધારેત્તુ અપ્પણો અપ્પા ।
 ઝાયદ્ અપ્પાણેણં જો સો પાવેદ્ સ્વલુ સેયં ॥ ૨૩ ॥

અર્થ:—જે આત્મા, વિષયોમાં પ્રવર્તતા મનને રોકીને, ધોતાના આત્માને આત્માવડે ધ્યાન કરે છે, તે ખરેખર સુખ પામે છે. ૨૩.

સમ્મં જીવાદીયા ણચ્ચા સમ્મં સુકિત્તિદા જેહિં ।
 મોહમયકેસરીણં ણમો ણમો ઠાણ સાહૂણં ॥ ૨૪ ॥

અર્થ:—જીવાદિને સમ્યક્ પ્રકારે જાણીને, જેમણે તે જીવાદિનું યથાર્થ વર્ણન કર્યું છે, જે મોહરૂપી ગળને માટે કેસરી સિંહ સમાન છે તે સાધુઓને અમારા નમસ્કાર હો, નમસ્કાર હો ! ૨૪.

સોમંચ્છલેણ રહ્યા પયન્થ-લક્ષ્ણકરાઝ ગાહાઓ ।
 મન્વુવયારણિમિત્તં ગણિણા સિરિણેમિચંદેણ ॥ ૨૫ ॥

અર્થ:—શ્રી સોમશ્રેષ્ઠીના નિમિત્તે, ભવ્ય જીવોના ઉપકારને માટે, શ્રી નમિચન્દ્ર આચાર્યે દેવે પદ્માચાર્યોનાં લક્ષણ બતાવનારી ગાથાઓ રચી છે. ૨૫.



अकारादिक्रमेण बृहद्द्रव्यसंग्रहस्य गाथासूची

गाथा-आदिपद	गा. सं.	पृ. सं.	गाथा-आदिपद	गा. सं.	पृ. सं.
अञ्जीवो पुण जेओ	१५	५८	द्व्वसंगहमिणं मुणिणाहा	५८	२६९
अट्ट चट्टु णाण दंसण	६	२१	दुविहं पि मोक्खहेडं	४७	२२५
अणुगुरुदेहपमाणो	१०	२९	दंसणणाणपहाणे	५०	२४७
अवगासदाणजोगं	१९	६६	दंसणणाणममगं	५४	२४९
अमुहावो विणिवित्ती	४५	२१९	दंसणपुव्व णाण	४४	२६३
आसवदि जेग कम्मं	२६	९९	धम्माम्ममा कालो	२०	६७
आसवदंघणसंवर	२८	९७	पणतीमसोल्लापण	८९	२३३
उवओगो वुदियप्पो	४	१५	पयडिट्ठिअणुभाग	३३	१०५
एयपदेसो वि अणू	३६	८३	पुग्गलकम्मदीणं	८	३५
एवं छट्ठेयमिदं	२३	९८	पुदविजलतेयवाड	११	३४
गएपरिणयाण धम्मो	१७	६३	वज्जदि कम्मं जेण दू	३०	१०४
घंघणपरिणामो जो	३४	१०८	वहिरदभतरकिग्गिया	४६	२०३
जह कालेण तत्थेण य	३६	१०१	मग्गणगूणठाणेहि य	१३	३८
जादियं आयासं	२७	८५	मा चिट्ठह मा जपह	५६	२०४
जीवमजीवं दव्वं	१	४	मा मुज्झह मा रज्ज	४८	२३६
जीवादीसट्ठहणं	४१	१८७	मिस्सउत्ताविरदिपमाद	३०	१००
जीवो उवओगमओ	२	८	रयणत्तम ण वट्ट	४०	१८०
जो रयणत्तयजुत्तो	५३	२४८	लोयायासपदेते	२२	३३
जं विचिवि चित्तंतो	५५	२५२	वण्ण रस पच गधा	७	२३
जं सामणं गहणं	४३	२११	वदसमिदीगुत्तीओ	३०	११४
टाणजुदाण अधम्मो	१८	६५	वदफारा गृहदुक्ख	९	२७
णट्टपट्टुपादवग्गमो	५०	२३७	सहो वधो गृहमो	१६	६०
णट्टुत्तम्मदेहो	५१	२४४	समणा असणा पेसा	१२	३०
णाणादरणादीणं	३१	१०३	सवदन्ता कम्मणो जो	३६	११४
णाणं अट्टवियप्पं	५	१७	सुअणुत्तावदकुत्ता	३५	११५
निश्चयान्ता अट्टगुणा	१४	४९	सत्ति जदो वेदो	२७	९५
सससुपवदयं खंदा	५७	२५७	ससवणपपाद	३५	११६
सिक्खान्ते चट्टुसाणा	३	१२	संसवणसोत्तिअणु	१५	५०
ससपरिउट्टरूयो	२३	६९	होति अनया डीरे	२५	९५

संस्कृतटीकायामुक्तानां पद्यादीनां वर्णानुक्रमसूची

पृष्ठ	उक्त पद्य	अन्य ग्रन्.	पृष्ठ	उक्त पद्य	अन्य ग्रन्थ
१३७	अच्छि णिमीलणमेतं	त्रि.सा. २०७	२६५	एगो मे तस्दो	भा.पा. ५९
२६२	अज्जवित्तिरयण	मो. प ७७			नि.सा. १०२
१२४	अत्थि अणंता जीवा	प. ख. १/२७१			मूला. २/४८
		" " ४/४७७			प. ख. ६/९
		नो. जी १९६			प. ख. ६/९८
		मूला. १२/१६२	१०२	एयंतवुद्ध दरसी	गो.जी. १६
२६२	अत्रेदानीं निषेधन्ति	त.अ. ८३	८६	ओगाढगाढ णिविदो	पंचा. १६४
२५९	अपुण्यमन्नतैः पुण्यं	समा. ८३	७३-२०४	ओजस्तेजो विद्या	र. श्रा. ३६
२५९	अन्नतानि परित्यज्य	समा. ८४	२६४	कंखिद कलुसिद मूला.	२/८१
२३४	अरिहंता असरीरा	भा.पं. ६२७टी.	७७	कि पल्लविण्ण	वा.अ. ९०
२५१	अरूहासिद्धा इरया	वा.अ. १२	१७७	खयजवसमियविसोही	गो.जी. ६५०
		मो.पा. १०४			प. ख. ६/१३९, २०५
१६४	अगुभपरिणाम बहुलता				ल.सा. ३
१७०	असिदिसदं किरियाणं	गो. क. ८७६			भ.आ. २०७६
१२८	आत्मा नदी संयमलोय	हि. उ. पृ. १२८	४४	इंदियेसु काये	गो.जी. १४१
१७५	आत्मोपदान सिद्धं	सि. भ. ७	४८	गुणजीवापज्जती	गो. जी. २
२६५	आदा खु मज्झ	भा.पा. ५८	२३६	गुप्तेन्द्रियमनाध्याता	त.अ. ३८
		नि.सा १००	१७४	चक्खुस्सदंसणस्स	भ. आ. १२
		स. सा. १५	२४७	छत्तीसगुण समग्गे	भा.सं. ३७७
३७	आहार सरीरिदिय	गो.जी. ११८	१२८	जन्मना जायते शूदः	प्र.सा. २२८
		प.ख. २/४१७	१५१	जं अण्णाणी कम्मं	प.ख. १३/२८१
१६०	इगत्तीस सत्त चत्तारि	प. ख. ७/१३१	१७३		म. अ. ११०
		ति.प. ८/१५९			भ. आ. ८७७
१६४	इत्यादि दुर्लभरूपां	प.प्र ९ टी.	१२८	जीवो बह्मा जीवहि	गो. क. २५७
३७	इंदियकाया ऊणिय	गो.जी. १३१	१७०	जोगा पयडिपदेसा	सु.र. ८२९
१५५-५६	इंदुरवीदो रिक्खा	त्रि. सा. ४०४	२०४	ज्योत्तिर्भावन भौमेपु	*पं.सं. १/२९८
२५०	उद्योतनमुद्योगो	भ. आ. २ छाया			त्रि.सा. ३३२
१७९	उद्वम मिथ्यात्वविपं		१५३	णउदुत्तरसत्तयसा	प.प्र. १/६८
३९	उवसंत खीणमोहो	गो.जी १०	९६	ण वि उप्पज्जई	गो.जी ८९
८६	एगवणिगोद सरीरे	प. ख. १/२७०, ६०४	१६५	णिच्चदरधाउसत्त य	त्रि.सा. २०३
		" " ४/४७८	१३६	णिरयादो णिस्सपिदो	पंचा.ता. ७६ टी.
		गो.जी. १६५	६२	ततं बीणादिकं	गो.जी. ४७२
		मूला. १२/१६३	१६८	तीसं वासो जम्भे	

पृष्ठ	उक्त पद्य	अन्य ग्रन्थ	पृष्ठ	उक्त पद्य	अन्य ग्रन्थ
४१	दंसण वय सामाह्य	प.ख. १/१७३ प.ख. १/२०९ गो.जी. ४७६	३१	मूलसरीरमच्छडिय	गो.जी ६६७
३७	दस सण्णीणं पाणा	गो.जी १३२ प. ख. ४१८	२६२	यत्पुनर्वज्रकायस्य	त. ल. ८४
८७	दुष्णि य एयं एयं	वसु. २/२४	२४३	यस्यनास्ति स्वयंप्रजा	हि. उ. पृ. १०५ *मूला १०/४२
२६४	दौविध्यदग्धमनसो	य.चं. २/१३४	१७७	रयणदीवदिणयर	यो.स. ५७
१६६	धन्या ये प्रतिबुद्धा धर्म		१३	वच्छरक्त्व भव	पंचा. ता. २७ टी.
१३१	धम्मे य धम्म फलह्मि		२६४	वधवन्धच्छेदादेः	र.श्रा. ७८
६	नास्तिक्त्व परिहारः	पंचा. ता. १ टी.	१०२	विकहा तथा कसाया	प.ख. १/१७८ गो.जी. ३४
१७९	पञ्चमहाव्रत रक्षां		२३८	विस्मयो जननं निद्रा	वा.स्व. १६.६७ पु. उ. ५.६ य.च.पृ. १३४
२६१	पञ्चमुष्टिभिरुत्पाट्य		२३२	विसयकसा ओगादो	प्र.मा. १५८
१०६	पडपडिहारसिमज्जा	गो. क. २१	३०-३१	वेयण कप्राय वेज्जिव्या	गो.जी ६६६ प.ख. ४/२२
१०४	पण णव द्दु अट्टवीसा	सि. भ. ८	२५८	वेराग्यं तन्वदिज्ञानं	प.प्र. २/१६२ टी.
२३२	पदस्यं मंत्र वाक्यस्थं	प. प्र. १ टी. प. प्रा. पृ. २३६	५५	जिवं परमकल्याण	प.प्र. १/२०० टी. ज.स. ३४
८७	परिणामि जीवमुत्तं	वसु. २३ मूला. ७/४४	२०५	ओपेपु वेदनियंधु	प.प्र. १/३०१
१४९	पुव्वस्स ह्नु परिमाणं	प.ख. १३/३०० जं.प. १३/१२	६	श्रेयो मार्गान्य नमिति	न.परि. २
२४	दंषं पडि एयतं	स.सि. २/७टी	१२२	सयको सान्नाम	प.प्र. १२/१५२
२६१	भरहे दुस्समकाले	मो.पा. ७७	१२६	संगं तपेण सज्जो	मो.पा. २३
५	भवणालय चालीसा	आ. सा. १ टी.	१६२	सण्णाओ य तिल्लेग्ग.	प.प्र. १/६०
७	मङ्गलणिमित हेउं	प.ख. १/७ पंचा. ता १ टी. ति.प. १/७	१५५	सदमित भरणी अहा	जि.स. ३६०
२६४	समासि परिवज्जामि	भा पा. ५७ नि. सा ९९ मूला. २/२५	२६४	संकल्प कल्पतर	प.प्र. २/१३०
६९	मिच्छोसाक्षण मिरसो	गो.जी. ९	५०	समसं सण्णाणं	वा.स. १३
२६५	सुकाधेव प्राग् भवेद्	प.प्र. ५९ टी.	५०	समसं सण्णाणं वस्य	भा.स. ६८ व.स. ५३७
१८०	सूक्ष्मं मयाअधी	प.प्र. पृ. ३०४ ज्ञान. पृ. ९३ प.प्रा. पृ. ६२ प. पृ. प्र. १४३	१७६	सन्तदयसीतपुत्र	र.श्रा. ३५
			६७	मिदोर्जा सुदोर्जा	व.स. २८
			२२९	सूक्ष्मं विन्देदितं वाक्यं	वा.स. ७
			१११	सोत्तर सप जिन	सो.ल. १४
			२०४	सोत्तरादिवाक्यस्य	सो.ल. १/३०२
			२०४	सोत्तरादिवाक्यस्य	सो.जी. १३७
			२१८	सूक्ष्मादिवाक्यस्य	सो.ल. ५२

પારિભાષિક-શબ્દસૂચી



શબ્દ	પૃષ્ઠ	શબ્દ	પૃષ્ઠ
(અ)		અનુપ્રેક્ષા	૧૨૦
અકમ્પનાચાર્ય	૨૦૧	અનુભાગ-ખંધ	૧૦૬, ૧૦૭, ૧૦૮, ૧૭૦
અકિંચિત્કર હેતુ	૨૪૨	અનુમાન	૨૪૧, ૨૪૨
અગુરુલઘુ ગુણ	૮૯	અનુયોગ	૨૦૯
અગુરુલઘુત્વ	૫૦	અનૈકાન્તિક હેતુ	૨૪૩
અક્ષિભૂત	૧૮૯	અન્તકૃદ્દશાંગ	૩૦૭
અંકા (દેશ)	૧૪૭	અન્તરાત્મા	૫૬, ૫૭
અંગબાહ્ય (૧૪)	૨૦૭	અન્તરિત પદાર્થ	૨૪૧
અચરમ	૧૨૬ ૧૦૯	અન્યત્વ અનુપ્રેક્ષા	૧૨૬
અચક્ષુદર્શન	૧૫-૧૬	અન્યથ દેધાન્ત	૨૪૧
અચ્યુત	૧૫૮, ૧૬૨, ૧૯૬	અપક્યાન	૭૬, ૨૬૭
અચ્ચવ	૫૮, ૮૮, ૯૩, ૯૮	અપરાજિતતાનગરી	૧૪૭, ૧૪૯
અંબનચૌર	૧૯૪	અપવાદ વ્યાખ્યાન	૨૦, ૨૬૨, ૨૬૭
અતિમુક્ત	૧૯૫	અપહૃત સંયમ	૨૨૨
અધર્મદ્રવ્ય ૫૮, ૫૯, ૬૫, ૬૬, ૮૭, ૮૮, ૮૯, ૯૦		અપાયવિમય	૨૨૯
અધિકૃત દેવ	૬	અપૂર્વકરણ શુદ્ધસ્થાન	૩૯, ૧૬૬, ૨૩૦
અધ્યાત્મ	૨૬૮	અપ્રમત્તસંસૃત	૩૯, ૧૧૦, ૧૬૯
અધ્યાત્મ ભાષા ૬ ૧૭૭, ૧૮૦, ૧૮૯, ૨૩૧		અપ્રત્યાખ્યાનાવરણ	૨૨૦
અધુવ અનુપ્રેક્ષા	૧૧૯	અપ્પગહુલભાગ	૧૩૪
અનન્ત સુખ	૫૭	અભવ્ય	૪૬, ૪૭, ૫૬, ૧૭૭ ૧૭૮
અનન્તમતિ (ત્રી)	૧૯૬	અભવ્યસેન	૧૬૦
અનન્ત વીર્ય	૫૧, ૫૯	અભાષાત્મક-શબ્દ	૬૧
અનક્ષરાત્મક	૬૦-૬૧	અભિધાન	૭
અનાયતન	૧૮૦, ૧૯૩	અભિષેય	૬
અનિવૃત્તિકરણ ગુણસ્થા ૩૯, ૧૬૯, ૨૧૦, ૨૩૧		અભિમત દેવ	૬
અનુતરોપપાદિક દશાંગ	૨૦૭	અમૂલ્યાર્થ નમ	૬
અનુદિશ (નવ)	૧૫૮, ૧૫૯, ૧૬૦, ૧૬૨	અભેદનય	૯૩, ૨૧૮, ૨૧૯
અનુપચરિતસદ્ભૂત	૧૪, ૨૨	અલ્પચુદય સુખ	૧૬૫
અનુપચરિતાસદ્ભૂત ૧૪, ૨૨, ૨૬, ૨૮, ૩૨, ૬૧, ૬૬, ૧૨૦		અમૂલ્યદષ્ટિ	૧૯૮
		અમૂલિક	૬, ૨૩, ૨૪, ૫૮, ૯૬

शुद्ध	पृष्ठ	शुद्ध	पृष्ठ
	(ङ)	(ओ)	
अश्वर	५५	ओकत्वग्रन्थप्रवेश	१२५, १२७
अशान स्वर्ग	१५८, १५९, १६०	ओकत्ववितर्कवीथार ध्यान	४३, २२९
अर्थापथशुद्धि	११७	ओकदेश्यास्त्र	४५, ४६
	(ऊ)	ओकदेशजिन	५
अन्नयिनी (नगरी)	२०१	ओकदेशमत	२६०
अत्तकुडु (क्षेत्र)	१४५	ओकदेश शुद्धनिश्चय	४, २६, ४८, ५७, ९६, ११२, २३३, २५३, २५५, २६६
अत्तराक्षदशुनी (नक्षत्र)	१५५	ओकेन्द्रिय	३४
अत्तराभाद्र (नक्षत्र)	"	(ओ)	
अत्तरायथ	"	ओरावत क्षेत्र	१४३, १४४
अत्तरापाठ (नक्षत्र)	"	(ओ)	
अत्तपाठ	५४, ७४, ७९, ८०	ओम् (शुद्ध)	२३५
अत्सर्ग वचन	२०, २६२	(क)	
अद्दुरुलि बद्दरारक	१९८	कच्छा (देश)	१४६
अद्दयन राज	१९७	कच्छावति (देश)	"
अद्दर सागर	१३८	कमल	२०८
अद्घोत	६०, ६२	करणानुयोग	१५५, १५६
अपकार	८९	कर्कट संकान्ति (भकर संकान्ति)	१५५, १५६
अपगूढन (गुण)	१९९	कर्त्ता	८, २५, २६, ८६, ९०, ९४
अपग्रहित सद्भूत (नय)	१२, २२	कर्म्म	२१९, २२३, २३७, २३८, २४४
अपग्रहितासद्भूत	२२, २६, २८, ६७, १२०	कर्म्मचैतना	५८
अपनय	२४२, २२२	कर्म्मक्षल चैतना	१४३
अपयोग	८, १४, १५, २१, २२, ५९	कर्म्मबुद्धि	१४५
अपशम सम्भक्तव	४०, २२०	कल्पवृक्ष	१००, १०१, १०२, १०५, १०६, १२९, १६३
अपशांतमोक्ष	४३, १६९, १७०, २३०	कपाय मार्गानु	४४
अपाहान कारण	७०, ७२, ११२	काकनालिय न्याय	१६३
अपाध्याय (साधु)	२४८, २४९	कात्यायनी (विद्या)	१९१
अपासकाध्यनांग	२०७	कापिल स्वर्ग	१५८, १६०
अपिला राणी	२०२	कायमार्गानु	४५
	(ऋ)	कायशुद्धि	११७
अर्धवर्गमत	९, ४९, ५३	कारण	८९, १९४
	(ॠ)		
अर्धविमान	१५८, १६०		

शब्द	पृष्ठ	शब्द	पृष्ठ
क्षरण समयसार	४८, ७४,	अत्रहत	१४४, १५३
क्षय समयसार	७४	अतिमार्गिणी	४४
क्षाल	५८, ५९, ६८, ६९,	अन्धमालिनी (देश)	१४६
	७०, ७१, ७३, ७७, ७८, ८९	अन्धधर्माधना अन्ध	२६२
क्षाल अन्तरित	२४१	अन्धा (देश)	१४९
क्षाललब्ध	७३, १७२, १८९	अन्धला (देश)	१४९
क्षालद्रव्य छेय छे	७३, ७७	अणु	५८, ५९, ६०
क्षालोदक (अमुर)	१५०	अणुस्थान	२९, ४३
क्षालोदधि	१५०, १५१	अग्नि ११५, ११६, ११९, २२०, २२२, २२३	
क्षिप्रह्न	५२, २४५	अौतम अणुधर	१८९, १९०
क्षुण्डला नगरी	१४७	अुदांगकल्पवृक्ष	१४५
क्षुण्डकुण्डस्वामी	२६१	तारा	१५०
क्षुमति	१७	अैवेयिष्ठ (नव)	१६८, १५९, १६०
क्षुमुदा (देश)	१४८		
क्षुश्रुत	१७	(घ)	
क्षुलायल	१३९, १४६, १५१	घन (शब्द)	६१
क्षेपलक्षर्शन	१५, ४८, ५१, २१३, २१४	घनवात	१२१, १२२
क्षेपलज्ञान	१७, ४३, ५०, १०३, ११४,	घनोदधि	१३१, १३२
	१६२, २०७, २१३, २१४, २४४,		
	२३१, २६१, २६२	(च)	
क्षेपलज्ञानावरण	५६	चक्रपूरी (नगरी)	१२९
क्षेपल अमुरघात	३१	चक्रवर्ति (राज)	१२६, १२७
क्षेपली	२१३, २१४	चक्रचिन्दित्र	३६
क्षेत्री (द्व)	१४०	चन्द्रिमा देवी	१९६
क्षीरव	१९१	चन्द्रप्रण विद्याधर	१०८
क्षेत्र (राज)	१९१, १९५	चरणाक्षुभोग	२२८, २२९
क्षेत्रान्तवर्क (राज)	१९६	चरभारतीर	१२६
क्षेपण (नारायण)	१९६	चक्रवर्ति	१२६, १२७
क्षियागर्हित	८७, ८८	चक्रवर्ति	१२६, १२७
क्षिप्र	१२१, १२९	चक्रवर्ति १६३, १६४, २२०, २२२, २२३, २२४	
		चक्रवर्ति	२२०
(च)		चक्रवर्ति	२२३
क्षेत्रपूरी (नगरी)	१४६	चक्रवर्ति	१२६
क्षेत्रा (नगरी)	१२१	चक्रवर्ति	१२६
क्षेत्राज	१२३, १२४	चक्रवर्ति	१२६, १२७, १२८, १२९
		चक्रवर्ति	१२६
(च)		चक्रवर्ति	१२६
क्षेत्रा	१२३, १२४, १२६, १२७, १२८	चक्रवर्ति	१२६

शब्द

पृष्ठ

शब्द

पृष्ठ

(छ)

छात्रस्थ	२१५
छाया	६०, ६२
छेदोपस्थापना	१६७

(ज)

जघन्य शुष्ण	६०
जड (श्रव)	३३
जनपद	१३६
जम्भूद्वीप १३८, १३९, १४४, १४६, १५१, १५२	
जम्भूवृक्ष	१३८, १४५
जयधवल	४८
जरासिधु (प्रतिनारायण)	१६५
जिन	५, ४३, ५६
जिनदत्त	१६६
जिनवरवृषभ	६
ज्व	८, ९, १०, ११, २१, २२, २४, २५, ३६
ज्वसमास	३७
ज्येष्ठा (नक्षत्र)	१५५
ज्येष्ठा माता	१६६
ज्योतिरंग कल्पवृक्ष	१४५
ज्योतिष्क देव	१५३, १५४, १५७
ज्योतिष लोक	१५३

(त)

तत (शब्द)	६१
तस्वानुशासन	२६२
तनुवात वलय	१३१, १३३, १५६
तप ११६, १७२, २४६, २४७, २४७, २५७	
तपाचार	२४६
तम	६०, ६२
तमप्रला (नरक-पृथिवी)	१३२
तारा	१५३
निर्गिष्ठ (हृद)	१४०, १४२
निर्गिष्ठक	१३६
नील-धुन्द्रिय	३५

तीर्थंकर	१३६, १६५, १६८, १६६, १६७
तूर्यांग कल्पवृक्ष	१४५
तैजस समुद्घात	३१, ३२
त्याग	११८, ११९, २५६, २६०

(ङ)

दर्शन	१५, १६, २११, २१२, २१३, २१५, २१७, २१८, २३७,
दर्शन भार्गवा	४६
दर्शनमोक्ष	२३२
दर्शनाचार	२४६
दशपुर (नगर)	२०१
दक्षिणायन	१५५, १५६
दार्शनिक श्रावक	२२०
दीपांग कल्पवृक्ष	१४५
दीपायन (मुनि)	३२
दुर्ध्यान (अपध्यान)	७७, २६४
दुःषमाकाल	२६१
द्वेवकी (रानी)	१४५
द्वेवकुतु (क्षेत्र)	१४१, १४५, १५८
द्वेवभूढता	१६२
द्वेवारण्य	१४६, १४७
देश-अन्तरित (क्षेत्रधी अन्तरित)	२४१
देशघाति रूपक्षक	१११
देशचारित्र	३२०, २२१
देशप्रत्यक्ष	१८
द्वेषप्रभाष्य	३०
द्वो-धुन्द्रिय	३५
द्वोष	५५
द्वोष (१८)	२३८
दृष्टान्त	२३६, २४०, २४१, २४२
दृष्टिवाद	२०७
द्रव्य नभस्कार	२५१
द्रव्य निर्द्वार	१७१, १७२
द्रव्य निर्विचिकित्सा	१६७
द्रव्य अन्ध	६१, १०४, १६५

शब्द	पृष्ठ	शब्द	पृष्ठ
द्रव्य भोक्ष	१७५, १७६, २६६, २६७	नरक	१३४, १३५, १३६, १३७
द्रव्य स्तवन		४	
द्रव्य संश्रद्ध	२६८, २७०	नरक गिल	१३३
द्रव्य संवर	१०८, ११०	नरकांता नदी	१४३
द्रव्यश्रुत	२५८, २६३	नलिना (देश)	१४८
द्रव्याधिष्ठनय	८, ८८, ८९	नक्षत्र	१५५, १५६
द्रव्यानुयोग	२०८	नागकुमार	१६१
द्रव्याश्रय	१०३	नागेन्द्र पर्वत	१५२
द्वीप	१३८, १३९	नाबिगिरि	१५१
द्वीपकुमार (देव)	१६१	नाभयद	२३४, २३५
द्वीपायन (मुनि)	३२	नारायण वासुदेव	१२८, १३६, १३६, १३५
द्वेष	२३२, २३३	नारी (नदी)	१४३
		निगमन (अनुमान)	२३२

(ध)

धर्म	११५, ११६, ११८, १६८, १६२	निगोद	१२४
धर्म (अनुमान)	२४६	नित्य	३४, ८८, ३३
धर्म अनुपेक्षा	१६४	नित्यनिगोद	१२४
धर्मद्रव्य	५८, ५९, ६३, ६४, ८०, ८१, ८२, ८७, ८८	निदानशब्द	२३२
धर्मध्यान	२२८, २३६, २५८, २६, २६२	निमित्त	१३
धवल	४८	निर्गमित्यं	३३
धातुकी ञंड	१३८, १५६, १५४, १६७	निर्गमित्यं	३३, ३३, ३३
धातु (उ)	२-८	निर्गमित्यं	३३
धारा नगरी	६	निर्गमित्यं	३३
धूमप्रला (नरक)	१३२	निर्गमित्यं	३३
धौव्य	१४, ७४, ८०, ८१	निर्गमित्यं	३३
ध्याता	२२६, २३३, २५२, २५३, २५७	निर्गमित्यं	३३
ध्यान	२२७, २२६, २३३, २३५, २३८, २४४, २४५, २४६, २४८	निर्गमित्यं	३३
धैर्य	२३६, २३७, २५०, २५३, २६६	निर्गमित्यं	३३

(न)

नभरकार	१३२	निर्गमित्यं	३३
नभरकार भक्ति	१३२, १३३	निर्गमित्यं	३३

शब्द	पृष्ठ	शब्द	पृष्ठ
निश्चय नय	४, ७, ८, ९, ११, १२, १३, १८, २२, २५, २६, २८, ३०, ३२, ४२, ६२, ६५, ६७, ६८, ६९, ८७, ९१, ९३, ९६, १०८, १०९, ११५, ११६, १६५, १६७, १६८, १६९, २००, २१०, २१६, २२६, २३३, २३८, २४५, २५१	पञ्चावति (देश)	१४८
निश्चय पञ्चाचार	२४७, २५६	पदस्थध्यान	२३३, २३४, २३५, २३६, २४३, २४६, २४८
निश्चय. भोक्ष	२५६, २६६	परमध्यान	२५४, २५५
निश्चय भोक्षमार्ग	१८५, १८६, १८७, २२५, २५५	परमात्मा	५५, ५६, ५७, ५८, १०८, ११४, १७५
निश्चय रत्नत्रय	६५, १२०, १२५, १४५, १६६, १८५, १८६, १९६, २०३	परमशुद्ध-निश्चय-नय	५, ७, ९१, ९६, २३३
निश्चय व्रत	२६१	परम क्षायिक-सम्भक्तव	५०
निश्चय सम्भक्तव	७६, ७७, २०३, २०४, २४७	परमाद्य	६०, ८३, ८४, २४३
निश्चय स्वाध्याय	२४८	परमाहारिक शरीर	२३८
निश्चय ज्ञान	२१०	पर्याप्ति	३८
निशंकित	१६५	पर्यायार्थिक नय	६४
नील (पर्वत)	१३६, १४१, १४२, १४८	पर्वत	१३६, १४५, १४७, १४८
नेमचन्द्र सिद्धान्तदेव	२, ५, २६६, २७०	पक्ष (अनुमान)	२४१, २४२, २४३
नेगम-नय	५६	परावर्तन	१२३, २०८
नैयायिक	२१४, ११५	परिक्रम (५)	२०७,
		परिष्ठापी	८७, ९४
		परिवार नदी	१४२
		परिषद्-नय	१६६
		परिहार-विशुद्धि (संयम)	१६८
		परौक्ष	१७, १८, १९
		पाषाण्डीओना	१७०
		पाण्डुपुत्र	१२८, १६१, २६४
		पाप	६२, ६३, ६४, ६५, ६६, १७०, १७८, १७९, २५६
		पारिष्ठाभिक लाव	४६, ४७, ८६, ९६, ९७, २६६
		पात्र	१४५
		पिंडस्थ (ध्यान)	२३२, २३७, २३९, २४३,
		पुण्य	६२, ६३, ६४, ६५, १७०, १७३, १७९, १८०, १८१, १९१, २५६
		पुद्गल	५८, ५९, ८०, ८७, ८९, ९०
		पुद्गलबंध	६१
		पुनर्वसु (नक्षत्र)	१५५
		पुर (नयन)	१३६
		पुष्करवत् स्त्री	१३८, १५१

(५)

पंक-प्रला नरक	१३२
पंक-लाग	१३३
पंच-नमस्कार मंडात्म्य	२०४, २१७
पंच-परावर्तन	१२३
पञ्चाचार	२४६, २५६
पञ्चानुत्तर	१५८, १५९, १६०, १६१, १६७
पञ्चास्तिकाय	४८, ५७
पञ्चैन्द्रिय	३४
पटल	१३४, १३५, १५८, १६०, १६१
पद्मद्वय	१४०, १४१, १४२, १४३, १५०
पद्मराज	२०१
पद्म (देश)	१४७, १४८

शब्द	पृष्ठ	शब्द	पृष्ठ
पुष्करार्थ द्वीप	१५३, १५४	गलदेव	१३६, १६५
पुष्कला (देश)	१४६	गली (मंत्री)	२०१
पुष्कलावनि (देश)	१४६	गदिरात्मा	५६, ५७
पुष्पडाल (मुनि)	२००	गडुम्पिणी	१४३
पूर्व (वर्ष)	१४६	गाधित डेतु	२४२
पूर्व (१४)	२०७, २६१, २६२, २६३	वालुकाप्रला (नरक)	१०२
पैशाची भाषा	६०	गिदे	१३५
पुंढरीक (रुद्र)	१४०	गुध (शुद्ध)	१५३
पुंढरीकणी (नगरी)	१४६	जेलापत्तन (नगर)	१६३, १६५
पृथक्त्व	२२६	जेधि	१६३
पृथक्त्व-वितर्क-वीच्यार	२२६	जेधिदुर्लभ	२१०
प्रकृति अंध	१०६, १०७, १७०	जौद्धमत	
प्रकीर्णक जिला	१३५		
प्रकीर्णक विमान	१६०	जद्रशाल	१४६, १४७, १४८
प्रतिनारायण्य (वासुदेव)	१३६, १६५	जय (७)	११७
प्रतिभा (११)	२२०, २२१	जराणी (नक्षत्र)	१२५, १३३, १३४
प्रतिष्ठापन शुद्धि	११७	जस्त चक्री	१४४, १४६, १४७
प्रत्यक्ष	१७, १८, १६, २०, १४१		१४६
प्रत्याभ्यासानावरण्य	२२२		१३४
प्रथमानुयोग	२०७	जय-जयन्तसित	१३४, १३६, १३७
प्रदेश	७३, ७४, ७६	जयन्त	१३४, १३६, १३७
प्रदेश अंध	१०५, १०६, १७०	जयन्तवात्री	१३४, १३६, १३७
प्रभाकरी (नगरी)	१४७	जय	१३४
प्रभक्तसंयत	२६, ४२, ११०, १६८	जय मार्गला	१३४
प्रभाद	१००, १०१	जाजनांग इत्यर्थ	१३४
प्रथोजन	७	जाव अग्निद डेतु	१३४
प्रथमनसार	१८	जाव भास्व	१३४
प्रथम्याकरणांग	२०७	जाव नमः	१३४, १३६
प्रकृत (भाषा)	६१	जाव निर्वाह	१३४
प्रकृत	१३, ३७, ३८	जाव निर्विकल्पिका	१३४, १३६, १३७
प्रकृत (स्वर्ग)	१५८, १५९, १६३	जाव लक्ष्मी	१३४, १३६, १३७
प्रकृतिका (शब्द)	६१	जाव लक्ष्मी	१३४, १३६, १३७

(अ)

१०, ८३, ८४, १०४, १०५, २१८

शब्द	पृष्ठ	शब्द	पृष्ठ
लाव संवर	१०६, ११०	मदापुंडरीक	१४०
लाव स्तवन	४	महापुरी (नगरी)	१४८
लावासिद्धलेखु	२४२	महावग्धा (देश)	१४७
लिक्ष, शुद्धि	११७	महावप्रा (देश)	१४६
भूतार्थ-नय	६	महावत	२२२, २६०
भूपर्णांग कल्पवृक्ष	१४५	महाशुक्र	१५८, १५९, १६१
लेह	६०, ६२	महास्कन्ध	६२, ६०
लेह नय	२१८, २१९	महाह्रिमवत	१४१, १४३, १५१
लेहालेह रत्नत्रय	१४५, १८१, १८६, १८७, १८८, २००, २२६, २३५, २४८, २६४	मानुषोत्तर	१५१, १५२, १५७, २०१
लोक्ता	६, २७, २८, ८६	मायाशब्द	२०६
लोगभूमि	१४१, १४२, १४३, १४४, १४५, १५८	मार्गिष्ठा	४४, ४५
लोचनांग कल्पवृक्ष	१४५	मारुष्णान्तिक समुद्रघात	३१
लोचराज	१	मार्दव	११६
		मादयांगकल्पवृक्ष	१४५
		मालवदेश	१
		माहेन्द्र (स्वर्ग)	१५८, १५९, १६०, १६१
(म)		मिथ्यात्व	१००
भकर संकांति	१५६	मिथ्यादृष्टि	३६, ५७, १६८
भंगल (ग्रह)	१५३	मिथ्याशब्द	२०६
भंगलावर्त (देश)	१४७	मिश्र शुष्कस्थान	३६, ५७, १६६
भंगूपा (नगरी)	१४६	मुक्तात्मा	८०
भतिज्ञान	१७, १८, २१४	मुनि	२४६, २५०, २१७
भथुरा	१६८	मूर्त्ति	६, १६, २०, ५६, ८८, ८६
भठ (८)	१८०, १६३	मूर्द्धता	१८०, १६१, १६२
भनःपर्याय ज्ञान	१७, २०७, २१४	मूलशुष्क (८)	२२०
भभकार	१६३	मेरु	१३२, १३३, १३८, १४२
भलेक्ष षंड	१४४, १४६	१४६, १४७, १४८, १४९, १५०, २५२	
भलेक्ष लापा	६१	मेरुचूलिका	१५८
भडा कच्छा (देश)	१४६	मोक्ष	२३२
भडात्म प्रला (नरक)	१३२	मोक्ष	६२, ६४, ६५, ६६, ६७, १७३
भडाधवल	४८	१७४, १७५, २५६, २६३, २६५	
भडापत्र	१४०, १४१	मोक्षप्राप्त (ग्रन्थ)	२६१
भडापत्रा (देश)	१४८	मोक्षमार्ग	१८३, १८४, १८५, १८७, २२५
		मोक्षशिला	१५६

शुद्ध	पृष्ठ	शुद्ध	पृष्ठ
योग ६४, १००, १०१, १०६, १०७, १०८, १७०		(६)	
योग-मार्गाण्यु	४४	लघुसिद्धयुक्त	२३५
यथाभ्यात (आरित्र)	१६८, १६९	लघु सुसुद्र	१३८, १५०, १५६
यमकगिरी (२)	१४५	लब्धि (५)	१७७
रक्षा (नदी)	१४३	लक्षमण्यु	१६१, १६४, १६७
रक्षोदा (नदी)	१४३	लांगलवर्ता (देश)	१४६
रत्नसु	७६, १३२, १५८	लांतव (स्वर्ग)	१५८, १५९, १६०, १६१
रत्नत्रय	८४, १२०, १४५, १८५, १६६, १८६, १८७, १९७	लेश्या-मार्गाण्यु	४४, ४६
रत्नप्रशा (नरक)	१३२, १३३	लोक अनुप्रेक्षा	१३१
रत्नसंख्या (नगरी)	१४७	लोक आकाश	६८, ६९, १३१, २४४
रत्नाण्यु (देश)	१४७	लोकभूदत्ता	१६२
रत्नयुक्त क्षेत्र	३८, १४३	लोकपाल	१२२
रत्नयुक्त (देश)	१४७	लोकविभाग (अन्ध)	१५५
रत्न्या (देश)	१४७	लोकान्तिक देव	१५५, १८१, २५५
रत्नांग-कल्पवृक्ष	१४५	लोकलोक व्यापक	२५
राग	२३२, २३३	(७)	
रागचन्द्र	१६१, १६४, १६६, २०१, २४१, २६४	वज्रा (देश)	१५५
रागायण्यु	२०१, २०२	वज्रावति (देश)	१५५
रावण्यु	१८२, १८१, १८४, १८५, २४१	वज्रकराय (रावत)	२०१
राक्षस	१३४	वज्रभार (विद्याभार)	२०५
राधा (नगरी)	१४६	वज्रावति (देश)	१५५
राष्ट्रपूरी (नगरी)	१४६	वज्रा (देश)	१५५
रामिय (पर्वत)	१३८, १४३	वज्रासानी	१५५
रामिणी (राणी)	१६७	वज्रभार	२०५
रामकृष्ण (नदी)	१४३	वज्रभार (तीर्थभार)	२०५
रामचन्द्र-भयान	२३२, २३७, २३८	वर्ष (क्षेत्र)	१३६
रामचन्द्र-भयान	२३२, २३३	वर्षभार	१३६
रामदी (माविडा)	१६८	वज्रांग कल्पवृक्ष	१५५
रामिणी (नक्षत्र)	१४५	वज्रांग (रावत)	१५५
रामिणी (नदी)	१४१, १४२, १४३	वज्रांग पर्वत	१५५, १५६, १५७, १५८
रामिणी (नदी)	१४१, १४२, १४३	वज्रांग वि	१५५
रामिणी (नदी)	१४१, १४२, १४३	वज्रांग (देश)	१५५
रामिणी (४)	२३८	वज्रांग	१५५

शब्द	पृष्ठ	शब्द	पृष्ठ
वारीसेन (मुनि)	२००	वंश (अर्थात् क्षेत्र)	१३६
विकल्प (संकल्प)	४२, १६६	वृद्धतिसिद्धयर्क	२३५
विकल्पित निश्चय नय	२५२	भृद्धरूपति	१५३
विडिया-समुद्घात	३१	व्यतिरेक-दृष्टान्त	१४१
विजयानगरी	१४६	व्यय	४६, ५४, ७४, ७५, ८०
विजयापुरी	१४८	व्यवहार आराधना	२५०
विजयाधर्	१४०, १४१, १४४, १४६	व्यवहार आरित्र	२१६
वितत (शब्द)	६१	व्यवहार ध्यान	२३५
वितर्क (शुद्ध-ध्यान)	२२६	व्यवहार नय	४, ८, ९, ११, १३, २१, २२, २३, २४, २५, २८, २९, ४१, ६१, ६६, ६७, ६८, ८३, ८४, ८७, ८८, १०८, ११५, १२०, १६७, १६८, २००, २०१, २०२, २१५, २२३, २३३, २३८, २४६, २५३
विद्वेह क्षेत्र	१३६, १४२, १४४, १४७	व्यवहार पंथाचार	२४८
विनयशुद्धि	११७	व्यवहार भौक्षभाग	१८५, १८७, २२५
विपाक विचय (ध्यान)	२२६	व्यवहार रत्नत्रय	६४, १४५, १६६, १८४
विपाक सूत्र	२०७	व्यवहार सम्भ्यक्तव	१८६, २४५, २५३
विलांगा नदी	१४८, १४६, १५०	व्यवहार ज्ञान	२०२, २०३
विभ्रम	१८८, २०५, २०६, २१६	व्याख्यानम्	२०६
विलाव व्यंजन पर्याय	६३, ८७	व्याख्येयं	७
विषीपणु (शब्द)	१६४	व्याख्याभङ्गपत्यंग	२०७
विमोक्ष	६३, ८७	व्युपसृतक्रियानिवृत्ति ध्यान	२२६
विरन्तपुरी	१४८	व्यंजन पर्याय	६२, ७६
विरुद्ध हेतु	१४१	व्यंतर	१३४, १३६, २६१
विशाणा (नक्षत्र)	१५५	मत ११५, २१६, २५७, २५८, २५९, २६०	
विशोकपूरी	१४८	(श)	
विष्णु	५५	शतलिपि (नक्षत्र)	१५५
विष्णुकुमार (मुनि)	२००	शतार (स्वर्ग)	१५८, १५९, १६१
वीथार (शुद्ध-ध्यान)	२२६	शनैश्चर (अक्ष)	१५३
वीतराग आरित्र	७६, २०३, २१६, २२४	शब्द	६०
वीतराग सम्भ्यक्तव	७६, १७३, २०२, २०३	शब्दात्मके श्रुतज्ञान	१६, २१४
वीर्याचार	२४६	शयनासन शुद्धि	१
वेदक-सम्भ्यक्तव	२०४		
वेदना-समुद्घात	३१		
वेदमार्गिष्ठा	४४		
वेदमन्त नगर	१४६		
वेदसिद्ध (शब्द)	६१		

शब्द	पृष्ठ	शब्द	पृष्ठ
साध्य-साधक	४१, १३०, १६८	सूक्ष्मसांपराय-व्याप्ति	१६८
	२०३, २२२, २२३, २२५	सूत्र	२०७
सानतकुमार (स्वर्ग)	१५८, १५९, १६०, १६२	सूत्र कृतांग	२०७
सामान्य	२१, २२, २१२, २१७, २१८	सौम-श्रीष्टी	२, १७०
सामाधिक	१६७, १६८, १६९, २६१	सौधम	१५८, १५९, १६०, १६१, १६२
सासादन	३९, ५७, १६९	सं'कल्प	४२, १६९, २६४
सिद्ध	८, ४३, ५७, ६४, ६५, ६६, ६७, १५९, १६६, २३४	सं'कौय विस्तार	६, ४०, ५२
सिद्ध शिला	१५९	संयम	११६
सिद्ध स्वर्ण	५०, ५१, २५५	संयम-मार्ग'ष्ठा	४४
सिन्धु	१४१, १४२, १४३, १४९	संयमासंयम	४२, १६९
सिवभूती (मुनि)	२६३	संवर	६२, ६३, ६४, ६५, १०८, १०९, ११०, १११, ११२, ११६, १६९
सीता (रानी)	१६४, १६६, १३४	सं'व्यवहार प्रत्यक्ष	१६, १८, १९, २०
सीमन्त-मिला	१३४	सं'वेग	१३१
सुक'ष्ठा (देश)	१४६	सं'शयज्ञान	१८८, २०६, २१६
सुभ	४१, ५८, ५९, ६४, १२५, १३०, १३७, १७५, १७६, १८७, २३०, २३७, २३८, २५५	सं'सारी	६
		सं'स्कृत	६१
सुगत	५५	सं'स्थान	६०, ६२
सुगंधा (देश)	१४९	सं'स्थान विग्रह	२२९
सुपद्मा (देश)	१४८	सं'खनन	२६१
सुपर्णकुमार (देव)	१६१	सं'ज्ञी	४८
सुमेरु	१३२, १३३, १३८, १४२, १४४, १४६, १४७, १४९	सं'ज्ञी-मार्ग'ष्ठा	४८
		सिन्धु	१४०, १४१, १४२, १४३, १४९
सुवर्णा (देश)	१४७	सिं'डपुरी	१४८
सुवर्णा (देश)	१४९	सिं'डोदर (राज)	२०१
सुवर्ण कुला (नदी)	१४३	स्त्ववन (द्रव्य, भाव)	
सुवर्ण पर्वत	१४५	स्थानांग	२०७
सुपमसुपमा	१४३	स्थावर	४४, ३५
सुपिर (शब्द)	६१	स्थिति-अ'ध	१०६, १०७, १७०
सुमिमा (नगरी)	१४७	स्थूलता	६०
सूर्य	१५३, १५४, १५५, १५६, १५७, १६१	स्वभाव व्यंजनपर्याय	६३
		स्वयं भूरभणु	१३८, १५२, १५७
सूक्ष्मक्रियाप्रतिपाति	२२९	स्वर्ण-अभिद्ध हेतु	२४२
सूक्ष्मता	६०	स्वर्ण	१५८
सूक्ष्मसांपराय-शुद्धस्थान	३९, १६९, २३०	स्वाति (नक्षत्र)	१५५

શુદ્ધિ પત્ર

પૃષ્ઠ	લીટી	અશુદ્ધ	શુદ્ધ
૧૦	૧	મહાર	સંહાર
૧૬	૧૧	સંવ્યવહારનું	સંવ્યવહારનું
૪૧	૮	ઉદ્દયથી	ઉદ્દયથી,
૫૧	૧૫	રાગ રહિત	રાગાદિ રહિત
૪૨	૨૩	(પરમ	પરમ
૫૨	૨૪	એવા)	એવા
૪૬	૨૫	અવે	આવે
૫૦	૨૩	ભાવનામાં	ભાવવામાં
૧૦૬	છે.	મદ	મદ
૧૬૦	૨૫	શ્રેણી	શ્રેણી
૧૭૨	છે.	અજ્ઞાની	અજ્ઞાની
૨૦૪	૨૭		અમિતગતિ
			(પંચ સંગ્રહ)
૨૦૫	૧૩	નકર	નારક
૨૨૩	છે.	૪૮	૪૬
૨૪૬	૫	॥ ૨ ॥	॥ ૫૨ ॥
૨૬૬	૧૦	નિાવકર	નિવિકાર

